

PROGETTO
ESECUTIVO

STRALCIO 1

CSA-1



PROGETTO DI
RESTAURO E
RIFUNZIONALIZZAZIONE
DEL BASTION VERDE

Finanziamento: Art Bonus CUP F17E19000360001

luglio 2025

REGIONE PIEMONTE
COMUNE DI TORINO
Musei Reali Torino



CAPITOLATO SPECIALE D'APPALTO

STAZIONE APPALTANTE
Musei Reali Torino
piazzetta Reale, 1 - 10122 Torino

DIRETTORE DELEGATO
Dott. Mario Turetta

Responsabile Unico del Progetto
Arch. Barbara Vinardi

Documentazione storica
dott.ssa Lorenza Santa
Sergio Fiorentino

PROGETTAZIONE ARCHITETTONICA
Arch. Barbara Vinardi
Dott.ssa Tiziana Sandri
Dott.ssa Rossella Arcadi

Arch. Simone Bocchio Vega
Arch. Anna Maria Gillio
ATarchitettura
corso Principe Oddone 37-10144 Torino
studio@atarchitettura.it
a.gillio@architettitorinopec.it

PROGETTAZIONE STRUTTURALE
e COORDINAMENTO SICUREZZA
Ing. Paolo Oria
via Torino 17 - 10082 Cuorgnè (TO)
info@ingter.it

codice elaborato

01-TORINO-PALAZZO_REALE_BASTION_VERDE-RC-PE-CSA-1_03

INDICE DEGLI ARGOMENTI

PARTE PRIMA - DEFINIZIONI ECONOMICHE, AMMINISTRATIVE E TECNICHE

CAPO 1 - NATURA E OGGETTO DELL'APPALTO

- Art. 1 Oggetto dell'appalto e definizioni
- Art. 2 Ammontare dell'appalto e importo del contratto
- Art. 3 Modalità di stipulazione del contratto
- Art. 4 Categorie di opere
- Art. 5 Categorie di lavorazioni omogenee, categorie contabili

CAPO 2 - DISCIPLINA CONTRATTUALE

- Art. 6 Interpretazione del contratto e del capitolato speciale d'appalto
- Art. 7 Documenti contrattuali
- Art. 8 Disposizioni particolari riguardanti l'appalto
- Art. 9 Fallimento dell'appaltatore
- Art. 10 Domicilio dell'appaltatore, rappresentante e direttore dei lavori
- Art. 11 Accettazione, qualità ed impiego dei materiali
- Art. 12 Mezzi di prova e verifica dei criteri ambientali minimi

CAPO 3 - TERMINI PER L'ESECUZIONE

- Art. 13 Consegna e inizio dei lavori
- Art. 14 Termini per l'ultimazione dei lavori
- Art. 15 Proroghe
- Art. 16 Sospensioni ordinate dal Direttore dei lavori
- Art. 17 Sospensioni ordinate dal RUP
- Art. 18 Penale per ritardi
- Art. 19 Programma di esecuzione dei lavori dell'appaltatore e cronoprogramma
- Art. 20 Inderogabilità dei termini di esecuzione
- Art. 21 Risoluzione del contratto per mancato rispetto dei termini

CAPO 4 - CONTABILIZZAZIONE E LIQUIDAZIONE DEI LAVORI

- Art. 22 Lavori a corpo

CAPO 5 - DISCIPLINA ECONOMICA

- Art. 23 Anticipazione del prezzo
- Art. 24 Pagamenti in acconto
- Art. 25 Pagamenti a saldo
- Art. 26 Formalità e adempimenti a cui sono subordinati i pagamenti
- Art. 27 Ritardo nei pagamenti delle rate di acconto e della rata di saldo
- Art. 28 Revisione prezzi e adeguamento corrispettivo
- Art. 29 Cessione del contratto e cessione dei crediti

CAPO 6 - GARANZIE

- Art. 30 Garanzie per la partecipazione
- Art. 31 Garanzie definitive
- Art. 32 Obblighi assicurativi a carico dell'appaltatore

CAPO 7 - ESECUZIONE DEI LAVORI E MODIFICA DEI CONTRATTI

- Art. 33 Variazione dei lavori e modifica contratti
- Art. 34 Variazioni progettuali
- Art. 35 Prezzi applicabili ai nuovi lavori e nuovi prezzi

CAPO 8 - DISPOSIZIONI IN MATERIA DI SICUREZZA

- Art. 36 Sistema di qualificazione delle imprese e dei lavoratori autonomi tramite crediti
- Art. 36bis - Adempimenti preliminari in materia di sicurezza
- Art. 37 Norme di sicurezza generali e sicurezza nel cantiere
- Art. 38 Piano di sicurezza e di coordinamento (PSC)
- Art. 39 Modifiche e integrazioni al piano di sicurezza e coordinamento
- Art. 40 Piano Operativo di Sicurezza
- Art. 41 Osservanza e attuazione dei piani di sicurezza

CAPO 9 - DISCIPLINA DEL SUBAPPALTO

- Art. 42 Subappalto
- Art. 42 bis - Responsabilità in materia di subappalto
- Art. 42 ter - Pagamenti dei subappaltatori

CAPO 10 - CONTROVERSIE, MANODOPERA, ESECUZIONE D'UFFICIO

- Art. 43 Contestazioni e riserve
- Art. 44 Accordo bonario e transazione
- Art. 45 Controversie e arbitrato
- Art. 46 Contratti collettivi e disposizioni sulla manodopera
- Art. 47 Documento Unico di Regolarità Contributiva (DURC)
- Art. 48 Risoluzione del contratto e recesso
- Art. 49 Gestione dei sinistri

CAPO 11 - ULTIMAZIONE LAVORI

- Art. 50 Ultimazione dei lavori e gratuita manutenzione
- Art. 51 Termini per il collaudo e per l'accertamento della regolare esecuzione

CAPO 12 - CRITERI AMBIENTALI MINIMI

- Art. 52 SPECIFICHE TECNICHE PROGETTUALI RELATIVE AL CANTIERE
 - 1 Prestazioni ambientali del cantiere - [Criterio 2.6.1]
- Art. 53 CLAUSOLE CONTRATTUALI PER L'APPALTO DEI LAVORI
 - 1 Personale di cantiere - Criterio [3.1.1]
 - 2 Macchine operatrici - Criterio [3.1.2]
 - 3 Grassi ed oli biodegradabili - Criterio [3.1.3.2]
 - 4 Grassi ed oli lubrificanti minerali a base rigenerata - Criterio [3.1.3.3]
 - 5 Requisiti degli imballaggi in plastica degli oli lubrificanti - Criterio [3.1.3.4]

CAPO 13 - NORME FINALI

- Art. 54 Oneri e obblighi a carico dell'appaltatore
- Art. 55 Conformità agli standard sociali
- Art. 56 Proprietà dei materiali di demolizione
- Art. 57 Utilizzo dei materiali recuperati o riciclati
- Art. 58 Terre e rocce da scavo
- Art. 59 Eventuale sopravvenuta inefficacia del contratto
- Art. 60 Tracciabilità dei pagamenti e disciplina antimafia
- Art. 61 Accordi multilaterali
- Art. 62 Incompatibilità di incarico
- Art. 63 Spese contrattuali, imposte e tasse

PARTE SECONDA - PRESCRIZIONI TECNICHE

CAPO 14 - MODALITÀ DI ESECUZIONE

- Art. 64 Indagini preliminari
- Art. 65 Asportazioni, rimozioni e demolizioni
 - 1 Sgomberi
 - 2 Manti e strutture di copertura
 - 3 Smontaggio di strutture in aggetto
 - 4 Demolizione di murature
 - 5 Smontaggio e rimozione di rivestimenti lapidei
 - 6 Asportazione di intonaci
 - 7 Rimozioni di infissi
- Art. 66 Trasporti
- Art. 67 Opere strutturali - Restauro e integrazione della copertura
- Art. 68 Opere Strutturali - Rinforzo ed eventuale sostituzione del sistema catene
- Art. 69 Opere Strutturali - Opere in aggetto
- Art. 70 Opere Strutturali - Consolidamenti murature
 - 1 Ricucitura lesioni
 - 2 Innalzamento architrave
- Art. 71 Operazioni di Restauro Conservativo degli intonaci
 - 1 Pulitura
 - 2 Interventi di bonifica da vegetazione infestante - macro e microflora
 - 3 Estrazione sali solubili
 - 4 Consolidamento
 - 5 Integrazioni
 - 6 Deumidificazione delle murature
 - 7 Tinteggiature
 - 8 Stucchi

Art. 72 Operazioni di restauro conservativo di pietre e marmi

- 1 Pulitura
- 2 Interventi di bonifica da vegetazione infestante
- 3 Stuccature di elementi lapidei
- 4 Protezione e consolidamenti

Art. 73 Operazioni di restauro conservativo di elementi metallici

Art. 74 Operazioni di Restauro Conservativo di elementi in legno

Art. 75 Documentazione degli interventi di restauro

Art. 76 Rifacimento manto di copertura

Art. 77 Ripristini delle murarie

Art. 78 Opere in pietra naturale

Art. 79 Tetti in legno

CAPO 15 - NORME PER LA MISURAZIONE E VALUTAZIONE DELLE OPERE

Art. 80 Rimozioni e demolizioni intonaci e rivestimenti

Art. 81 Rimozioni e demolizioni infissi

- 1 Rimozioni e demolizioni manti

Art. 82 Trasporti

Art. 83 Tetti in legno

Art. 84 Coperture

Art. 85 Opere di pulitura beni artistico-architettonici

Art. 86 Consolidamento muratura tecnica "scuci e cuci"

Art. 87 Intonaci

Art. 88 Operazioni di protezione

Art. 89 Tinteggiature e pitture

Art. 90 Opere in marmo e pietra naturale

CAPO 16 - QUALITA' DEI MATERIALI

Art. 91 Acqua, calci, leganti idraulici, pozzolane, cocchio pesto, gesso, leganti sintetici

Art. 92 Materiali inerti per conglomerati e malte

Art. 93 Intonaci premiscelati

Art. 94 Prodotti di pietre naturali

Art. 95 Legno massiccio

Art. 96 Pluviali collettori e grondaie

Art. 97 Prodotti disinfestazione legno

Art. 98 Biocidi

Art. 99 Impregnanti ad effetto consolidante

Art. 100 Impregnanti ad effetto protettivo

Art. 101 Pitture e vernici

PARTE PRIMA

DEFINIZIONI ECONOMICHE, AMMINISTRATIVE E TECNICHE

CAPO 1 NATURA E OGGETTO DELL'APPALTO

Art. 1 - Oggetto dell'appalto e definizioni

1. L'oggetto dell'appalto consiste nell'esecuzione di tutti i lavori e forniture necessari per la realizzazione dell'intervento di cui al comma 2, mediante l'uso di materiali e tecniche a ridotto impatto ambientale durante il ciclo di vita dell'opera ovvero conformi ai criteri ambientali minimi di cui al decreto Ministero della Transizione Ecologica n° 256 del 23 giugno 2022.
2. L'intervento è così individuato:
 - a) denominazione conferita dalla Stazione appaltante: **Giardini Reali. Completamento del giardino del Duca e del Boschetto - Restauro del Bastion Verde;**
 - b) descrizione sommaria: Progetto di restauro del Bastion Verde - Giardini Reali;
 - c) ubicazione: Piazzetta Reale 1 10121 TORINO (TO).
3. Sono compresi nell'appalto tutti i lavori, le prestazioni, le forniture e le provviste necessarie per dare il lavoro completamente compiuto e secondo le condizioni stabilite dal presente Capitolato speciale, con le caratteristiche tecniche, qualitative e quantitative previste dal progetto esecutivo con i relativi allegati, con riguardo anche ai particolari costruttivi e ai progetti esecutivi, dei quali l'appaltatore dichiara di aver preso completa ed esatta conoscenza.
4. L'esecuzione dei lavori è sempre e comunque effettuata secondo le regole dell'arte e l'appaltatore deve conformarsi alla massima diligenza nell'adempimento dei propri obblighi; trova sempre applicazione l'articolo 1374 del codice civile.
5. Anche ai fini dell'articolo 3, comma 5, della legge n. 136 del 2010 e dell'articolo 11 della legge 16 gennaio 2003 n. 3, sono stati acquisiti, rispettivamente, i seguenti codici:
 - a. **Collaborazione alla progettazione CIG** ZF8344CFC5
 - b. **Codice Unico di Progetto (CUP):** F17E19000360001
6. Nel presente Capitolato sono assunte le seguenti definizioni:
 - a. **Codice dei contratti pubblici:** il D. Lgs. 36 del 31 marzo 2023 e ss.mm.ii.;
 - b. **D. Lgs. 81/2008:** il decreto legislativo 9 Aprile 2008, n. 81, Attuazione dell'articolo 1 della legge 3 agosto 2007, n. 123, in materia di tutela della salute e della sicurezza nei luoghi di lavoro;
 - c. **Stazione appaltante:** il soggetto che affida contratti di appalto di lavori, e che è comunque tenuto, nella scelta del contraente, al rispetto del codice dei contratti pubblici;
 - d. **Operatore economico:** una persona fisica o giuridica, un ente pubblico, un raggruppamento di tali persone o enti, compresa qualsiasi associazione temporanea di imprese, un ente senza personalità giuridica, ivi compreso il gruppo europeo di interesse economico (GEIE) costituito ai sensi del decreto legislativo 23 luglio 1991, n. 240, che offre sul mercato la realizzazione di lavori o opere.
 - e. **Appaltatore:** Operatore economico che si è aggiudicato il contratto.
 - f. **RUP:** il Responsabile unico del progetto ai sensi dell'articolo 15 del codice dei contratti pubblici;
 - g. **DL:** l'ufficio di Direzione dei lavori, titolare della direzione dei lavori, di cui è responsabile il direttore dei lavori;
 - h. **DURC:** il Documento unico di regolarità contributiva previsto dagli articoli 6 e 196 del Regolamento generale;

- i. **SOA:** l'attestazione SOA che comprova la qualificazione per una o più categorie, nelle pertinenti classifiche, rilasciata da una Società Organismo di Attestazione;
- l. **PSC:** il Piano di Sicurezza e Coordinamento di cui all'articolo 100 del D. Lgs. 81/2008;
- m. **POS:** il Piano Operativo di Sicurezza di cui agli articoli 89, comma 1, lettera h) e 96, comma 1, lettera g), del D. Lgs. 81/2008;
- n. **Costo del personale (anche Costo MO):** il costo cumulato del personale impiegato, stimato dalla Stazione appaltante sulla base della contrattazione collettiva nazionale e della contrattazione integrativa, comprensivo degli oneri previdenziali e assicurativi, al netto delle spese generali e degli utili d'impresa;
- o. **Sicurezza speciale: (anche CS):** Costi per l'attuazione del PSC, relativi ai rischi da interferenza e ai rischi particolari del cantiere oggetto di intervento, ai sensi D.Lgs. 81/2008 e al Capo 4 dell'allegato XV allo stesso D. Lgs. 81/2008.
- p. **Relazione CAM:** Relazione tecnica e relativi elaborati di applicazione CAM di cui al decreto Ministero della Transizione Ecologica n° 256 del 23 giugno 2022, in cui il progettista indica, per ogni criterio, le scelte progettuali inerenti le modalità di applicazione, integrazione di materiali, componenti e tecnologie adottati, l'elenco degli elaborati grafici, schemi, tabelle di calcolo, elenchi ecc. nei quali sia evidenziato lo stato *ante operam*, gli interventi previsti, i conseguenti risultati raggiungibili e lo stato *post operam* e che evidenzii il rispetto dei criteri ambientali minimi e indica i mezzi di prova che l'esecutore dei lavori dovrà presentare alla direzione lavori.

Art. 2 - Ammontare dell'appalto e importo del contratto

1. L'importo dell'appalto posto a base dell'affidamento è definito dalla seguente tabella:

Descrizione			TOTALE (L)
1	Lavori (L) A Corpo		236.248,49 €
	<i>di cui Costi della manodopera- 142.929,97 €</i>		
Descrizione		A Corpo	A Misura
2	Costi della sicurezza (CS)	52.230,13 €	0,00 €
T	IMPORTO TOTALE APPALTO (1+2)		288.478,62 €

2. L'importo contrattuale sarà costituito dalla somma dei seguenti importi:

- a) importo dei lavori (L) determinato al rigo 1, della colonna «TOTALE», al netto dello scorporo della manodopera e del successivo ribasso offerto dall'appaltatore in sede di gara sul medesimo importo;
- b) importo dei Costi della sicurezza (CS) determinato al rigo 2, della colonna «TOTALE».

3. Ai fini del comma 2, gli importi sono distinti in soggetti a ribasso e non soggetti a ribasso, come segue:

		Soggetti a ribasso	NON soggetti a ribasso
1	Lavori a Corpo	236.248,49 €	
2	Costi della sicurezza (CS)		52.230,13 €
	TOTALE	236.248,49 €	52.230,13 €

4. Ai fini della determinazione degli importi di classifica per la qualificazione di cui all'articolo 61 del Regolamento generale, rileva l'importo riportato nella casella della tabella di cui al comma 1, in corrispondenza del rigo "**T – IMPORTO TOTALE APPALTO**" e dell'ultima colonna "**TOTALE**".

Art. 3 - Modalità di stipulazione del contratto

1. Il contratto è stipulato **“A corpo”**.
2. L'importo della contratto, come determinato in sede di gara, resta fisso e invariabile, senza che possa essere invocata da alcuna delle parti contraenti alcuna successiva verifica sulla misura o sul valore attribuito alla quantità.
3. Il prezzo convenuto non può essere modificato sulla base della verifica della quantità o della qualità della prestazione, per cui il computo metrico estimativo, posto a base di gara ai soli fini di agevolare lo studio dell'intervento, non ha valore negoziale. Ai prezzi dell'elenco prezzi unitari di cui agli articoli 32 e 41 del Regolamento generale, si applica il ribasso percentuale offerto dall'appaltatore in sede di gara, con gli stessi criteri di cui all'articolo Art. 2 del presente Capitolato speciale.
4. I prezzi contrattuali sono vincolanti anche per la definizione, valutazione e contabilizzazione di eventuali varianti, addizioni o detrazioni in corso d'opera, se ammissibili ed ordinate o autorizzate.
5. I rapporti ed i vincoli negoziali si riferiscono agli importi come determinati ai sensi dell'articolo Art. 2.
6. La stipula del contratto è effettuata ai sensi dell'articolo 18 del codice dei contratti pubblici, in particolare, il contratto è stipulato, a pena di nullità, in forma scritta ai sensi dell'allegato I.1, articolo 3, comma 1, lettera b), in modalità elettronica nel rispetto delle pertinenti disposizioni del codice dell'amministrazione digitale, di cui al decreto legislativo 7 marzo 2005, n. 82, in forma pubblica amministrativa a cura dell'ufficiale rogante della stazione appaltante, con atto pubblico notarile informatico oppure mediante scrittura privata. In caso di procedura negoziata oppure per gli affidamenti diretti, mediante corrispondenza secondo l'uso commerciale, consistente in un apposito scambio di lettere, anche tramite posta elettronica certificata o sistemi elettronici di recapito certificato qualificato ai sensi del regolamento UE n. 910/2014 del Parlamento europeo e del Consiglio del 23 luglio 2014. I capitolati e il computo metrico estimativo, richiamati nel bando o nell'invito, fanno parte integrante del contratto.

Art. 4 - Categorie di opere

1. I lavori sono riconducibili alla categoria prevalente di opere OG 2. Tale categoria costituisce indicazione per il rilascio del certificato di esecuzione lavori.
2. L'importo della categoria prevalente di cui al comma 1 ammonta a **264 621,55 €**.
3. I lavori appartenenti alle categoria diversa da quella prevalente, a scelta dell'appaltatore, sono subappaltabili alle condizioni di legge e alle condizioni del presente Capitolato speciale di appalto riportate al CAPO 9.
4. I lavori appartenenti alle categoria diversa da quella prevalente, di cui all'articolo 12 comma 2, lettera b) del DL n. 47/2014, non possono essere eseguite direttamente dall'affidatario se privo delle adeguate qualificazioni. Le predette lavorazioni sono comunque subappaltabili ad imprese in possesso delle relative qualificazioni.
5. Le categorie di opere, gli importi per la qualificazione e le relative incidenze sull'importo dei lavori sono così sintetizzate:

Riepilogo - Categorie di opere	Importo €	Incidenza %
OG 2 RESTAURO E MANUTENZIONE DEI BENI IMMOBILI SOTTOPOSTI A TUTELA AI SENSI DELLE DISPOSIZIONI IN MATERIA DI BENI CULTURALI E AMBIENTALI	264 621,55	91,73%
OS 2-A SUPERFICI DECORATE DI BENI IMMOBILI DEL PATRIMONIO CULTURALE E BENI CULTURALI MOBILI DI INTERESSE STORICO, ARTISTICO, ARCHEOLOGICO ED ETNOANTROPOLOGICO	23 857,07	8,27%
TOTALE APPALTO di cui sicurezza	288.478,62 € 52 230,13	100,00%

Art. 5 - Categorie di lavorazioni omogenee, categorie contabili

1. Per i lavori "a Corpo" le categorie di lavorazioni ritenute omogenee, di seguito elencate, s'intendono definite ai sensi dell'Art. 32 dell'allegato I.7 del codice di contratti pubblici:

Categoria		Importi in euro			Incidenza su Totale
		Lavori	Sicurezza del PSC	Totale	
OG 2	LAVORI A CORPO				
	RESTAURO E MANUTENZIONE DEI BENI IMMOBILI SOTTOPOSTI A TUTELA AI SENSI DELLE DISPOSIZIONI IN MATERIA DI BENI CULTURALI E AMBIENTALI	212 391,42	52 230,13	264 621,55	91,73%
	<i>Rimozione</i> 8,39%	24 212,50	0,00	24 212,50	
	<i>Opere strutturali</i> 11,80%	34 027,31	0,00	34 027,31	
	<i>Opere di restauro conservativo (intonaci, pietre, elementi metallici, lignei)</i> 16,99%	49 006,51	0,00	49 006,51	
	<i>Opere di reintegrazione</i> 36,45%	105 145,10	0,00	105 145,10	
	<i>Sicurezza</i> 18,10%	0,00	52 230,13	52 230,13	
OS 2-A	SUPERFICI DECORATE DI BENI IMMOBILI DEL PATRIMONIO CULTURALE E BENI CULTURALI MOBILI DI INTERESSE STORICO, ARTISTICO, ARCHEOLOGICO ED ETNOANTROPOLOGICO	23 857,07	0,00	23 857,07	8,27%
	<i>Indagini preliminari</i> 0,17%	495,00	0,00	495,00	
	<i>Restauro conservativo (stucchi e pietra)</i> 8,10%	23 362,07	0,00	23 362,07	
	Sommano a Corpo	236.248,49	52 230,13	288 478,62	100,00%
Totale APPALTO		236 248,49	52 230,13	288 478,62	

2. Ai sensi dell'art. Art. 22 gli importi dei lavori a corpo non sono soggetti a verifica in sede di rendicontazione contabile.

CAPO 2 DISCIPLINA CONTRATTUALE

Art. 6 - Interpretazione del contratto e del capitolato speciale d'appalto

- In caso di discordanza tra i vari elaborati di progetto vale la soluzione più aderente alle finalità per le quali il lavoro è stato progettato e comunque quella meglio rispondente ai criteri di ragionevolezza e di buona tecnica esecutiva.
- In caso di norme del capitolato speciale tra loro non compatibili o apparentemente non compatibili, trovano applicazione in primo luogo le norme eccezionali o quelle che fanno eccezione a regole generali, in secondo luogo quelle maggiormente conformi alle disposizioni legislative o regolamentari oppure all'ordinamento giuridico, in terzo luogo quelle di maggior dettaglio e infine quelle di carattere ordinario.
- L'interpretazione delle clausole contrattuali, così come delle disposizioni del presente Capitolato speciale, è fatta tenendo conto delle finalità del contratto e dei risultati ricercati con l'attuazione del progetto approvato; per ogni altra evenienza trovano applicazione gli articoli da 1362 a 1369 del codice civile.
- Ovunque nel presente Capitolato si preveda la presenza di raggruppamenti temporanei e consorzi ordinari, la relativa disciplina si applica anche agli appaltatori organizzati in aggregazioni tra imprese aderenti ad un contratto di rete, nei limiti della compatibilità con tale forma organizzativa.
- Qualunque disposizione non riportata o comunque non correttamente riportata nel presente CSA, contenuta però nelle normative che regolano l'appalto e l'esecuzione dei lavori pubblici, si intende comunque da rispettare secondo quanto indicato nel suo testo originale.

Art. 7 - Documenti contrattuali

1. Fanno parte integrante e sostanziale del contratto d'appalto, ancorché non materialmente allegati:
 - a) il capitolato generale d'appalto approvato con decreto ministeriale 19 aprile 2000, n. 145, per quanto non in contrasto con il presente Capitolato speciale o non previsto da quest'ultimo;
 - b) il presente Capitolato speciale comprese le tabelle allegate allo stesso, con i limiti, per queste ultime, descritti nel seguito in relazione al loro valore indicativo;
 - c) tutti gli elaborati grafici e gli altri atti del progetto esecutivo, ivi compresi i particolari costruttivi, i progetti delle strutture e degli impianti, le relative relazioni di calcolo;
 - d) il computo metrico estimativo richiamato nel bando o invito;
 - e) l'elenco dei prezzi unitari come definito all'articolo Art. 3 commi 2 e 3;
 - f) La Relazione CAM redatta ai sensi del decreto del Ministero della Transizione Ecologica n. 256 del 23 giugno 2022;
 - g) il piano di sicurezza e di coordinamento di cui all'articolo 100 del Decreto n. 81 del 2008 e al punto 2 dell'allegato XV allo stesso decreto;
 - h) il Piano Operativo di Sicurezza di cui, all'articolo 89, comma 1, lettera h), del Decreto n. 81 del 2008 e al punto 3.2 dell'allegato XV allo stesso decreto;
 - i) il Cronoprogramma di cui all'articolo 30 dell'allegato I.7 del codice dei contratti pubblici;
 - l) le polizze di garanzia di cui agli articoli Riferimento articolo non trovato: Garanzie per l'esecuzione e Art. 32;
2. Sono contrattualmente vincolanti tutte le leggi e le norme vigenti in materia di lavori pubblici e in particolare:
 - a) il Codice dei contratti pubblici, D. Lgs. n. 36 del 31 marzo 2023;
 - b) il decreto legislativo n. 81 del 2008, con i relativi allegati.

Art. 8 - Disposizioni particolari riguardanti l'appalto

1. La sottoscrizione del contratto da parte dell'appaltatore equivale a dichiarazione di perfetta conoscenza e incondizionata accettazione anche dei suoi allegati, della legge, dei regolamenti e di tutte le norme vigenti in materia di lavori pubblici, nonché alla completa accettazione di tutte le norme che regolano il presente appalto, e del progetto per quanto attiene alla sua perfetta esecuzione.

Art. 9 - Fallimento dell'appaltatore

1. In caso di fallimento, di liquidazione coatta e concordato preventivo, ovvero procedura di insolvenza concorsuale o di liquidazione dell'appaltatore, o di risoluzione del contratto ai sensi dell' articolo 122 del codice dei contratti, ovvero di recesso dal contratto ai sensi dell'articolo 88, comma 4-ter, del decreto legislativo 6 settembre 2011, n. 159, ovvero in caso di dichiarazione giudiziale di inefficacia del contratto, la stazione appaltante interpella progressivamente i soggetti che hanno partecipato all'originaria procedura di gara, risultanti dalla relativa graduatoria, al fine di stipulare un nuovo contratto per l'affidamento del completamento dei lavori. Si applicano le disposizioni di cui all'articolo 124 del codice dei contratti pubblici.
2. In caso di fallimento, liquidazione coatta amministrativa, amministrazione controllata, amministrazione straordinaria, concordato preventivo ovvero procedura di insolvenza concorsuale o di liquidazione del mandatario ovvero, qualora si tratti di imprenditore individuale, in caso di morte, interdizione, inabilitazione o fallimento del medesimo ovvero nei casi previsti dalla normativa antimafia, la stazione appaltante può proseguire il rapporto di appalto con altro operatore economico che sia costituito mandatario nei modi previsti dal codice dei contratti purché abbia i requisiti di qualificazione adeguati ai lavori o servizi o forniture ancora da eseguire; non sussistendo tali condizioni la stazione appaltante può recedere dal contratto

Art. 10 - Domicilio dell'appaltatore, rappresentante e direttore dei lavori

1. L'appaltatore deve avere domicilio nel luogo nel quale ha sede l'ufficio di direzione dei lavori; ove non abbia in tale luogo uffici propri, deve eleggere domicilio presso gli uffici comunali, o lo studio di un professionista, o gli uffici di società legalmente riconosciuta.
2. L'appaltatore deve comunicare, secondo le modalità previste dall'art. 3 del Capitolato generale, le persone autorizzate a riscuotere.
3. L'appaltatore che non conduce i lavori personalmente conferisce mandato con rappresentanza, ai sensi dell'art. 1704 del c.c., a persona fornita di idonei requisiti tecnici e morali, alla quale deve conferire le facoltà necessarie per l'esecuzione dei lavori a norma del contratto. La stazione appaltante, previo richiesta motivata, può richiedere la sostituzione del rappresentante. Nel caso in cui la qualifica di appaltatore sia rivestita da imprese costituite in forma societaria, ai fini del presente articolo all'appaltatore s'intende sostituito il legale rappresentante della medesima società.
4. L'appaltatore, tramite il direttore di cantiere assicura l'organizzazione, la gestione tecnica e la conduzione del cantiere. La DL ha il diritto di esigere il cambiamento del direttore di cantiere e del personale dell'appaltatore per disciplina, incapacità o grave negligenza. L'appaltatore è in tutti i casi responsabile dei danni causati dall'imperizia o dalla negligenza di detti soggetti, nonché della malafede o della frode nella somministrazione o nell'impiego dei materiali.
5. Qualsiasi variazione di domicilio di tutte le persone di cui al presente articolo devono essere comunicate alla stazione appaltante accompagnata dal deposito del nuovo atto di mandato.

Art. 11 - Accettazione, qualità ed impiego dei materiali

1. I materiali devono corrispondere alle prescrizioni del presente capitolato d'appalto, essere della migliore qualità, conformi ai criteri ambientali minimi (CAM) di cui all'Allegato del decreto del Ministero della Transizione Ecologica n. 256 del 23 giugno 2022. Gli stessi possono essere messi in opera solamente dopo l'accettazione degli stessi da parte del direttore dei lavori.
2. I materiali previsti dal progetto sono campionati e sottoposti all'approvazione del direttore dei lavori, completi delle schede tecniche di riferimento e di tutte le certificazioni in grado di giustificarne le prestazioni, con congruo anticipo rispetto alla messa in opera.
3. Il direttore dei lavori dispone prove o analisi ulteriori rispetto a quelle previste dalla legge o dal presente capitolato speciale d'appalto finalizzate a stabilire l'idoneità dei materiali o dei componenti e ritenute necessarie dalla stazione appaltante, con spese a carico dell'esecutore.
4. Il direttore dei lavori verifica altresì il rispetto delle norme in tema di sostenibilità ambientale, tra cui le modalità poste in atto dall'esecutore in merito al riuso di materiali di scavo e al riciclo entro lo stesso confine di cantiere.
5. L'accettazione dei materiali e dei componenti è definitiva solo dopo la loro posa in opera. Il direttore dei lavori può rifiutare in qualunque momento i materiali deperiti dopo l'introduzione nel cantiere, o che, per qualsiasi causa, non siano conformi alle caratteristiche tecniche risultanti dai documenti allegati al contratto. In tal caso l'appaltatore deve rimuoverli dal cantiere e sostituirli con altri a sue spese. Ove l'appaltatore non effettui la rimozione nel termine prescritto dal direttore dei lavori, l'Amministrazione può provvedervi direttamente a spese dell'appaltatore medesimo, a carico del quale resta anche qualsiasi danno che potesse derivargli per effetto della rimozione eseguita d'ufficio.

Art. 12 - Mezzi di prova e verifica dei criteri ambientali minimi

1. Per la verifica di ogni criterio ambientale di cui al Decreto MiTE del 23 giugno 2022, l'appaltatore deve accertarsi della rispondenza ai CAM secondo quanto riportato nella "Relazione CAM" e nel presente capitolato speciale d'appalto.
2. In riferimento al capitolo "2.5 Specifiche tecniche per i prodotti da costruzione", nella PARTE 2 - CAPO 3 QUALITA' DEI MATERIALI del presente capitolato, sono riportate le specifiche e i relativi mezzi di prova. Se non diversamente specificati si intendono si applicano mezzi di prova e verifiche di cui ai commi che seguono.
3. Per i prodotti da costruzione dotati di norma armonizzata, devono essere rese le dichiarazioni di prestazione (DoP) in accordo con il regolamento prodotti da costruzione 9 marzo 2011, n. 305 ed il decreto legislativo

16 giugno 2017 n. 106. Ove nei singoli criteri riferiti a prodotti e materiali da costruzione si preveda l'uso di materiali provenienti da processi di recupero, riciclo, o costituiti da sottoprodotti, si fa riferimento alle definizioni previste dal decreto legislativo 3 aprile 2006 n. 152 «Norme in materia ambientale», così come integrato dal decreto legislativo 3 dicembre 2010 n. 205 ed alle specifiche procedure di cui al decreto del Presidente della Repubblica 13 giugno 2017 n. 120.

4. Il valore percentuale del contenuto di materia riciclata ovvero recuperata ovvero di sottoprodotti è dimostrato tramite una delle seguenti opzioni, producendo il relativo certificato nel quale sia chiaramente riportato il numero dello stesso, il valore percentuale richiesto, il nome del prodotto certificato, le date di rilascio e di scadenza:
 1. una dichiarazione ambientale di Prodotto di Tipo III (EPD), conforme alla norma UNI EN 15804 e alla norma UNI EN ISO 14025, quali ad esempio lo schema internazionale EPD© o EPDItaly©, con indicazione della percentuale di materiale riciclato ovvero recuperato ovvero di sottoprodotti, specificandone la metodologia di calcolo;
 2. certificazione "ReMade in Italy®" con indicazione in etichetta della percentuale di materiale riciclato ovvero di sottoprodotto;
 3. marchio "Plastica seconda vita" con indicazione della percentuale di materiale riciclato sul certificato.
 4. per i prodotti in PVC, una certificazione di prodotto basata sui criteri 4.1 "Use of recycled PVC" e 4.2 "Use of PVC by-product", del marchio VinylPlus Product Label, con attestato della specifica fornitura;
 5. una certificazione di prodotto, basata sulla tracciabilità dei materiali e sul bilancio di massa, rilasciata da un organismo di valutazione della conformità, con l'indicazione della percentuale di materiale riciclato ovvero recuperato ovvero di sottoprodotti.
 6. una certificazione di prodotto, rilasciata da un Organismo di valutazione della conformità, in conformità alla prassi UNI/PdR 88 "Requisiti di verifica del contenuto di riciclato e/o recuperato e/o sottoprodotto, presente nei prodotti", qualora il materiale rientri nel campo di applicazione di tale prassi.

Per quanto riguarda i materiali plastici, questi possono anche derivare da biomassa, conforme alla norma tecnica UNI EN 16640. Le plastiche a base biologica consentite sono quelle la cui materia prima sia derivante da una attività di recupero o sia un sottoprodotto generato da altri processi produttivi.

Sono fatte salve le asserzioni ambientali auto-dichiarate, conformi alla norma UNI EN ISO 14021, validate da un organismo di valutazione della conformità, in corso di validità alla data di entrata in vigore del decreto MiTE 23 giugno 2022. Tale documentazione dovrà essere presentata alla stazione appaltante in fase di esecuzione dei lavori con le seguenti modalità:

5. La verifica dei criteri ambientali da parte della stazione appaltante avviene, nel rispetto delle indicazioni di cui all'allegato II.14 al codice dei contratti pubblici, in corso di esecuzione dei lavori, da parte della Direzione Lavori. La conformità dei prodotti da costruzione sarà verificata ai sensi del decreto MiTE 23 giugno 2022, alle specifiche tecniche di cui al capitolo "2-Criteri per l'affidamento del servizio di progettazione di interventi edilizi" e alle clausole contrattuali di cui al paragrafo "3.1-Clausole contrattuali per le gare di lavori per interventi edilizi" (entrambe incluse nel Capitolato Speciale di appalto), sulla base dei rapporti di prova, certificazioni e altri mezzi di prova indicati alla voce "verifica", presente nelle specifiche tecniche progettuali. La verifica avviene prima dell'accettazione dei materiali in cantiere.

CAPO 3 TERMINI PER L'ESECUZIONE

Art. 13 - Consegna e inizio dei lavori

1. Il Direttore dei lavori, previa disposizione del RUP, provvede alla consegna dei lavori non oltre i 45 giorni dalla stipula del contratto. Il direttore dei lavori comunica con congruo preavviso all'esecutore il giorno e il luogo in cui deve presentarsi. All'esito delle operazioni di consegna dei lavori, il direttore dei lavori e l'esecutore sottoscrivono il relativo verbale, in accordo a quanto previsto dall'articolo 3 comma 8 dell'Allegato II.14 al codice dei contratti pubblici.
2. Qualora l'esecutore non si presenti, senza giustificato motivo, nel giorno fissato dal direttore dei lavori per la consegna, la stazione appaltante ha facoltà di risolvere il contratto e di incamerare la cauzione, oppure, di fissare una nuova data per la consegna, ferma restando la decorrenza del termine contrattuale dalla data della prima convocazione.
3. Qualora la consegna avvenga in ritardo per causa imputabile alla stazione appaltante, l'esecutore può chiedere di recedere dal contratto. Nel caso di accoglimento dell'istanza di recesso l'esecutore ha diritto al rimborso delle spese contrattuali effettivamente sostenute e documentate, ma in misura non superiore ai limiti indicati al comma 12 dell'articolo 3 dell'Allegato II.14 al codice dei contratti pubblici. Ove l'istanza dell'esecutore non sia accolta e si proceda tardivamente alla consegna, lo stesso ha diritto ad un indennizzo per i maggiori oneri dipendenti dal ritardo, le cui modalità di calcolo sono stabilite al comma 14 del suddetto articolo.
4. Qualora, iniziata la consegna, questa sia sospesa dalla stazione appaltante per ragioni non di forza maggiore, la sospensione non può durare oltre sessanta giorni. Trascorso inutilmente tale termine, si applicano le disposizioni di cui al comma 3.
5. Nel caso in cui siano riscontrate differenze fra le condizioni locali e il progetto esecutivo, non si procede alla consegna e il direttore dei lavori ne riferisce immediatamente al RUP, indicando le cause e l'importanza delle differenze riscontrate rispetto agli accertamenti effettuati in sede di redazione del progetto esecutivo e delle successive verifiche, proponendo i provvedimenti da adottare.

Art. 14 - Termini per l'ultimazione dei lavori

1. Il termine per l'ultimazione dei lavori è pari a **127** giorni naturali consecutivi dalla data riportata nel verbale di inizio lavori. In tali giorni sono da considerarsi compresi i giorni non lavorativi corrispondenti a ferie e giorni di andamento climatico sfavorevole.
2. L'appaltatore è obbligato a rispettare l'esecuzione delle lavorazioni secondo quanto disposto dal cronoprogramma di cui all'articolo 30 dell'allegato I.7 del codice dei contratti pubblici, allegato al progetto esecutivo ed eventualmente dettagliata nel programma di esecuzione dei lavori.

Art. 15 - Proroghe

1. Nel caso si verificano ritardi per ultimare i lavori, per cause non imputabili all'appaltatore, quest'ultimo può chiedere la proroga presentando specifica richiesta motivata con congruo anticipo rispetto alla scadenza del termine di cui all'articolo Art. 14.
2. La proroga è concessa o negata con provvedimento scritto del RUP entro 30 giorni dal ricevimento della richiesta e sentito il parere del direttore dei lavori.

Art. 16 - Sospensioni ordinate dal Direttore dei lavori

1. Quando ricorrano circostanze speciali, che impediscono in via temporanea che i lavori procedano utilmente a regola d'arte, e che non fossero prevedibili al momento della stipulazione del contratto, il direttore dei lavori può disporre la sospensione dell'esecuzione del contratto, compilando il verbale di sospensione, che è inoltrato, entro cinque giorni, al RUP.
2. Se la sospensione è imposta da gravi ragioni di ordine tecnico, idonee ad incidere sulla realizzazione a regola d'arte dell'opera, in relazione alle modalità di superamento delle quali non vi è accordo tra le parti, si applica l'articolo 216, comma 4 del codice dei contratti pubblici.

3. Fatta salva l'ipotesi del comma 2, la sospensione è disposta per il tempo strettamente necessario. Cessate le relative cause, il RUP dispone in ogni caso la ripresa dell'esecuzione e indica il nuovo termine contrattuale.

Art. 17 - Sospensioni ordinate dal RUP

1. La sospensione è disposta dal RUP per ragioni di necessità o di pubblico interesse o quando ricorrono le circostanze speciali di cui al comma 1 dell'articolo 121 del codice dei contratti pubblici.
2. Qualora la sospensione, o le sospensioni, durino per un periodo di tempo superiore a un quarto della durata complessiva prevista per l'esecuzione dei lavori stessi, o comunque quando superino sei mesi complessivi, l'esecutore può chiedere la risoluzione del contratto senza indennità; se la stazione appaltante si oppone, l'esecutore ha diritto alla rifusione dei maggiori oneri derivanti dal prolungamento della sospensione oltre i termini suddetti. Nessun indennizzo è dovuto all'esecutore negli altri casi.
3. Quando successivamente alla consegna dei lavori insorgano, per cause imprevedibili o di forza maggiore, circostanze che impediscano parzialmente il regolare svolgimento dei lavori, l'esecutore prosegue le parti di lavoro eseguibili, mentre si provvede alla sospensione parziale dei lavori non eseguibili, dandone atto in apposito verbale.
4. Le contestazioni dell'esecutore in merito alle sospensioni dei lavori, nelle ipotesi di cui ai commi 1 e 6, sono iscritte, a pena di decadenza, nei verbali di sospensione e di ripresa dei lavori, salvo che la contestazione riguardi, nelle sospensioni inizialmente legittime, la sola durata, nel qual caso è sufficiente l'iscrizione della stessa nel verbale di ripresa dei lavori; qualora l'esecutore non firmi i verbali deve farne espressa riserva sul registro di contabilità.
5. L'esecutore che per cause a lui non imputabili non sia in grado di ultimare i lavori nel termine fissato può richiederne la proroga, con congruo anticipo rispetto alla scadenza del termine contrattuale. In ogni caso la concessione della proroga non pregiudica i diritti spettanti all'esecutore per l'eventuale imputabilità della maggiore durata a fatto della stazione appaltante. Sull'istanza di proroga decide, entro trenta giorni dal suo ricevimento, il RUP, sentito il direttore dei lavori.
6. Fatto salvo il caso di proroga previsto dal comma 5, l'esecutore termina i lavori nel termine stabilito dagli atti contrattuali, decorrente dalla data del verbale di consegna oppure, in caso di consegna parziale, dall'ultimo dei verbali di consegna. L'ultimazione dei lavori, appena avvenuta, è comunicata dall'esecutore per iscritto al direttore dei lavori, il quale procede subito alle necessarie constatazioni in contraddittorio. L'esecutore non ha diritto allo scioglimento del contratto né ad alcuna indennità qualora i lavori, per qualsiasi causa non imputabile alla stazione appaltante, non siano ultimati nel termine contrattuale e qualunque sia il maggior tempo impiegato.
7. Nel caso di sospensioni totali o parziali dei lavori disposte dalla stazione appaltante per cause diverse da quelle di cui ai commi 1 e 3, l'esecutore può chiedere, previa iscrizione, a pena di decadenza, di specifica riserva, ai sensi del comma 4, il risarcimento dei danni subiti, quantificato sulla base di quanto previsto dall'articolo 1382 del codice civile e secondo criteri individuati nell'allegato II.14. del codice dei contratti pubblici.

Art. 18 - Penale per ritardi

1. Il mancato rispetto del termine stabilito per l'ultimazione dei lavori, comporta l'applicazione delle penali calcolate in misura giornaliera compresa tra lo 0,3 per mille e l'1 per mille dell'ammontare netto contrattuale, da determinare in relazione all'entità delle conseguenze legate al ritardo, e non possono comunque superare, complessivamente, il 10 per cento di detto ammontare netto contrattuale.
2. Le penali di cui al comma 1 saranno applicate anche per i seguenti, eventuali, ritardi:
 - a. nell'inizio lavori rispetto alla data di consegna dei lavori di cui all'art Art. 13;
 - b. nell'inizio dei lavori per mancata consegna o per inefficacia del verbale di consegna imputabili all'appaltatore che non abbia effettuato gli adempimenti prescritti;
 - c. nella ripresa dei lavori seguente un verbale di sospensione, rispetto alla data fissata dal RUP;
 - d. nel rispetto dei termini imposti dalla DL per il ripristino di lavori non accettabili o danneggiati.
3. In riferimento alle penali di cui al comma 2, valgono le seguenti disposizioni: la penale irrogata ai sensi del comma 2, lettera a), non si applica se l'appaltatore rispetta la prima soglia temporale successiva fissata nel

programma esecutivo dei lavori di cui all'articolo Art. 19 ; la penale di cui al comma 2, lettera b) e lettera d), è applicata all'importo dei lavori ancora da eseguire; la penale di cui al comma 2, lettera c) è applicata all'importo dei lavori di ripristino o di nuova esecuzione ordinati per rimediare a quelli non accettabili o danneggiati.

4. Il DL segnala al RUP tutti i ritardi e la relativa quantificazione temporale tempestivamente e dettagliatamente.
Sulla base di tali indicazioni le penali sono applicate in sede di conto finale ai fini della verifica in sede di regolare esecuzione.
5. L'applicazione delle penali non pregiudica il risarcimento di eventuali danni o ulteriori oneri sostenuti dalla Stazione appaltante a causa dei ritardi.

Art. 19 - Programma di esecuzione dei lavori dell'appaltatore e cronoprogramma

1. Nel rispetto dell'articolo 32, comma 9, dell'allegato I.7 al codice dei contratti pubblici, l'appaltatore, prima dell'inizio dei lavori, predispone e consegna al direttore dei lavori un programma esecutivo dettagliato, anche indipendente dal cronoprogramma di cui all'articolo 30 del medesimo allegato, nel quale sono riportate, per ogni lavorazione, le previsioni circa il periodo di esecuzione nonché l'ammontare presunto, parziale e progressivo, dell'avanzamento dei lavori alle scadenze contrattualmente stabilite per la liquidazione dei certificati di pagamento.
2. La Stazione appaltante può modificare o integrare il programma esecutivo presentato dall'appaltatore, mediante ordine di servizio, nei seguenti casi:
 - a. per il coordinamento con le forniture o le prestazioni di imprese o altre ditte estranee al contratto;
 - b. per l'intervento o il mancato intervento di società concessionarie di pubblici servizi le cui reti siano coinvolte in qualunque modo con l'andamento dei lavori, purché non imputabile ad inadempimenti o ritardi della Stazione appaltante;
 - c. per l'intervento o il coordinamento con autorità, enti o altri soggetti diversi dalla Stazione appaltante, che abbiano giurisdizione, competenze o responsabilità di tutela sugli immobili, i siti e le aree comunque interessate dal cantiere; a tal fine non sono considerati soggetti diversi le società o aziende controllate o partecipate dalla Stazione appaltante o soggetti titolari di diritti reali sui beni in qualunque modo interessati dai lavori intendendosi, in questi casi, ricondotta la fattispecie alla responsabilità gestionale della Stazione appaltante;
 - d. per l'opportunità o la necessità di eseguire prove di carico e di tenuta e funzionamento degli impianti, prove sui campioni, nonché collaudi parziali o specifici;
 - e. se è richiesto dal coordinatore per la sicurezza e la salute nel cantiere, in ottemperanza all'articolo 92, comma 1, del Decreto n. 81 del 2008. In ogni caso il programma di esecuzione dei lavori deve essere coerente con il PSC, eventualmente integrato ed aggiornato.
3. I lavori sono comunque eseguiti nel rispetto del cronoprogramma, a corredo del progetto esecutivo, che la Stazione appaltante ha predisposto e può modificare nelle condizioni di cui al comma 2.

Art. 20 - Inderogabilità dei termini di esecuzione

1. Non sono concesse proroghe dell'inizio dei lavori, della loro mancata regolare o continuativa conduzione secondo il relativo programma o della loro ritardata ultimazione, per i seguenti casi:
 - a. ritardo nell'installazione del cantiere e nell'allacciamento alle reti tecnologiche necessarie al suo funzionamento, per l'approvvigionamento dell'energia elettrica e dell'acqua;
 - b. adempimento di prescrizioni, o rimedio a inconvenienti o infrazioni riscontrate dalla DL o dagli organi di vigilanza in materia sanitaria e di sicurezza, ivi compreso il coordinatore per la sicurezza in fase di esecuzione, se nominato;
 - c. esecuzione di accertamenti integrativi che l'appaltatore ritenesse di dover effettuare per la esecuzione delle opere di fondazione, delle strutture e degli impianti, salvo che siano ordinati dalla DL o espressamente approvati da questa;
 - d. tempo necessario per l'esecuzione di prove su campioni, sondaggi, , analisi e altre prove assimilabili;

- e. tempo necessario per l'espletamento degli adempimenti a carico dell'appaltatore comunque previsti dal presente Capitolato speciale o dal capitolato generale d'appalto;
 - f. tempo necessario per l'espletamento degli adempimenti a carico dell'appaltatore comunque previsti dal presente Capitolato speciale o dal capitolato generale d'appalto;
 - g. eventuali vertenze a carattere aziendale tra l'appaltatore e il proprio personale dipendente;
 - h. sospensioni disposte dalla Stazione appaltante, dal direttore dei lavori, dal Coordinatore per la sicurezza in fase di esecuzione o dal RUP per inosservanza delle misure di sicurezza dei lavoratori nel cantiere o inosservanza degli obblighi retributivi, contributivi, previdenziali o assistenziali nei confronti dei lavoratori impiegati nel cantiere;
 - i. sospensioni disposte dal personale ispettivo del Ministero del lavoro e della previdenza sociale in relazione alla presenza di personale non risultante dalle scritture o da altra documentazione obbligatoria o in caso di reiterate violazioni della disciplina in materia di superamento dei tempi di lavoro, di riposo giornaliero e settimanale, ai sensi dell'articolo 14 del Decreto n. 81 del 2008, fino alla relativa revoca.
2. Se l'appaltatore non abbia tempestivamente denunciato per iscritto alla Stazione appaltante le cause di ritardo imputabili a ritardi o inadempimenti di ditte, imprese, fornitori, tecnici o altri, titolari di rapporti contrattuali con la Stazione appaltante, tali ritardi non costituiscono altresì motivo di proroga o differimento dell'inizio dei lavori, della loro mancata regolare o continuativa conduzione secondo il relativo programma o della loro ritardata ultimazione.
 3. Le cause di cui ai commi 1 e 2 non possono costituire motivo per la richiesta di proroghe di cui all'Art. 15, di sospensione dei lavori di cui all'Art. 16, per la disapplicazione delle penali di cui all'Art. 18, né possono costituire ostacolo all'eventuale risoluzione del Contratto ai sensi dell'Art. 21.

Art. 21 - Risoluzione del contratto per mancato rispetto dei termini

1. Qualora l'esecuzione delle prestazioni ritardi per negligenza dell'appaltatore rispetto alle previsioni del contratto, il direttore dei lavori, assegna un termine, che, salvo i casi d'urgenza, non può essere inferiore a dieci giorni, entro i quali l'appaltatore deve eseguire le prestazioni. Scaduto il termine assegnato, e redatto processo verbale in contraddittorio con l'appaltatore, qualora l'inadempimento permanga, la stazione appaltante risolve il contratto, fermo restando il pagamento delle penali.
2. I danni subiti dalla Stazione appaltante in seguito alla risoluzione del contratto, comprese le eventuali maggiori spese connesse al completamento dei lavori affidato a terzi, sono dovuti dall'appaltatore. Per il risarcimento di tali danni la Stazione appaltante può trattenere qualunque somma maturata a credito dell'appaltatore in ragione dei lavori eseguiti nonché rivalersi sulla garanzia fideiussoria.
3. Per quanto non espressamente indicato nel presente articolo, si applicano le disposizioni di cui all'articolo 122 nonché dell' articolo 10 dell'allegato II.14 del codice dei contratti pubblici.

CAPO 4 CONTABILIZZAZIONE E LIQUIDAZIONE DEI LAVORI

Art. 22 - Lavori a corpo

1. La valutazione del lavoro a corpo è effettuata secondo quanto indicato nell'enunciazione e nella descrizione del lavoro a corpo, nonché secondo gli elaborati grafici e ogni altro allegato progettuale; il prezzo offerto

per il lavoro a corpo, rimane fisso e non può variare in aumento o in diminuzione, secondo la qualità e la quantità effettiva dei lavori eseguiti. Le parti contraenti, dunque, non possono invocare alcun accertamento sulla misura o sul valore attribuito alla quantità di detti lavori.

2. Il compenso per l'esecuzione del lavoro a corpo comprende ogni spesa occorrente per consegnare l'opera compiuta alle condizioni stabilite dal presente Capitolato speciale e secondo gli atti progettuali. Pertanto, nessun compenso può essere richiesto per lavori, forniture e prestazioni che, ancorché non esplicitamente specificati nella descrizione dei lavori a corpo, siano rilevabili dagli elaborati grafici o viceversa. Lo stesso dicasi per lavori, forniture e prestazioni tecnicamente e intrinsecamente indispensabili alla funzionalità, completezza e corretta realizzazione dell'opera appaltata secondo le regole dell'arte.
3. Le lavorazioni sono annotate su un apposito libretto delle misure, sul quale, in occasione di ogni stato di avanzamento e per ogni categoria di lavorazione in cui risultano suddivisi, il Direttore dei Lavori registra la quota percentuale dell'aliquota relativa alla voce disaggregata della stessa categoria, rilevabile dal contratto, che è stata eseguita, ai sensi dell'articolo 12 comma 1 lett.b) dell'allegato II.14 al codice dei contratti pubblici. Le progressive quote percentuali delle voci disaggregate eseguite delle varie categorie di lavorazioni sono desunte da valutazioni autonomamente effettuate dal Direttore dei Lavori, il quale può controllarne l'ordine di grandezza attraverso un riscontro nel computo metrico estimativo dal quale le aliquote sono state dedotte.
4. La contabilizzazione dei costi della sicurezza, determinati nella tabella di cui all'articolo Art. 2, comma 1, è effettuata a corpo in base all'importo previsto separatamente dall'importo dei lavori negli atti progettuali e sul bando di gara, secondo la percentuale stabilita nella predetta tabella, intendendosi come eseguita e liquidabile la quota parte proporzionale a quanto eseguito. La liquidazione di tali oneri è subordinata all'assenso del coordinatore per la sicurezza e la salute in fase di esecuzione.

CAPO 5 DISCIPLINA ECONOMICA

Art. 23 - Anticipazione del prezzo

1. Ai sensi dell'art. 125, comma 1 del codice dei contratti pubblici, all'appaltatore è concessa un'anticipazione pari al 20 per cento, calcolato sul valore del contratto di appalto, entro quindici giorni dall'effettivo inizio dei lavori.
2. L'erogazione dell'anticipazione è subordinata alla costituzione di garanzia fideiussoria bancaria o assicurativa di importo pari all'anticipazione maggiorato del tasso di interesse legale applicato al periodo necessario al recupero dell'anticipazione stessa secondo il cronoprogramma della prestazione
3. La garanzia è rilasciata dai soggetti di cui all'articolo 106, comma 3 del codice dei contratti pubblici, con le modalità previste dal secondo periodo dello stesso comma.
4. L'importo della garanzia è gradualmente e automaticamente ridotto nel corso della prestazione, in rapporto al progressivo recupero dell'anticipazione da parte delle stazioni appaltanti.
5. Il beneficiario decade dall'anticipazione, con obbligo di restituzione, se l'esecuzione della prestazione non procede, per ritardi a lui imputabili, secondo i tempi contrattuali. Sulle somme restituite sono dovuti gli interessi legali con decorrenza dalla data di erogazione della anticipazione.

Art. 24 - Pagamenti in acconto

1. Le rate di acconto sono dovute ogni volta che l'importo dei lavori eseguiti raggiunge un importo non inferiore al 30,00% dell'importo contrattuale, come risultante dal Registro di contabilità e dallo Stato di avanzamento lavori disciplinati dall'articolo 12, comma 1 dell'allegato II.14 al codice dei contratti pubblici.
2. La somma del pagamento in acconto è costituita dall'importo progressivo determinato nella documentazione di cui al comma 1:
 - a. al netto del ribasso d'asta contrattuale applicato agli elementi di costo come previsto all'articolo Art. 2, comma 3;

- b. incrementato della quota relativa degli oneri di sicurezza previsti nella tabella di cui all'articolo Art. 5;
 - c. al netto della ritenuta dello 0,50% (zero virgola cinquanta per cento), a garanzia dell'osservanza delle norme in materia di contribuzione previdenziale e assistenziale, da liquidarsi, salvo cause ostantive, in sede di conto finale;
 - d. al netto dell'importo degli stati di avanzamento precedenti.
3. Al verificarsi delle condizioni di cui al comma 1, il direttore dei lavori redige la contabilità ed emette lo stato di avanzamento dei lavori che deve recare la dicitura «lavori a tutto il ____» con l'indicazione della data di chiusura.
 4. Il RUP, ai sensi dell'articolo 125 c. 5 del codice dei contratti pubblici, emette il certificato di pagamento contestualmente all'adozione di ogni stato di avanzamento lavori e comunque entro un termine non superiore a sette giorni dall'adozione dello stesso.
 5. I pagamenti relativi agli acconti del corrispettivo di appalto sono effettuati nel termine di 30 giorni decorrenti dall'adozione di ogni stato di avanzamento dei lavori ai sensi dell'articolo 185 del decreto legislativo 18 agosto 2000, n. 267.
 6. In deroga al comma 1, se i lavori eseguiti raggiungono un importo pari o superiore al 90% (novanta per cento) dell'importo di contratto, può essere emesso uno stato di avanzamento per un importo inferiore a quello minimo previsto allo stesso comma 1, ma non superiore al 95% (novantacinque per cento) dell'importo contrattuale. Quando la differenza tra l'importo contrattuale e i certificati di pagamento precedentemente emessi sia inferiore al 20,00% dell'importo contrattuale, non può essere emesso alcun stato di avanzamento. L'importo residuo dei lavori è contabilizzato nel conto finale e liquidato ai sensi dell'articolo Art. 25. Per importo contrattuale si intende l'importo del contratto originario eventualmente adeguato in base all'importo degli atti di sottomissione approvati.

Art. 25 - Pagamenti a saldo

1. Il conto finale dei lavori, redatto entro 15 giorni dalla data della loro ultimazione, accertata con apposito verbale, è sottoscritto dal direttore dei lavori e trasmesso al RUP; esso accerta e propone l'importo della rata di saldo, di qualsiasi entità, la cui liquidazione definitiva ed erogazione è subordinata all'emissione del certificato di cui al comma 3 e alle condizioni di cui al comma 4.
2. Il conto finale dei lavori deve essere sottoscritto dall'appaltatore, su richiesta del RUP, entro il termine perentorio di 30 giorni; se l'appaltatore non firma il conto finale nel termine indicato, o se lo firma senza confermare le eccezioni già formulate nel registro di contabilità, il conto finale si ritiene definitivamente accettato. Il RUP formula in ogni caso una propria relazione sul conto finale.
3. All'emissione del certificato di regolare esecuzione, e comunque entro un termine non superiore a sette giorni dallo stesso, il RUP rilascia il certificato di pagamento ai fini dell'emissione della fattura da parte dell'appaltatore, ai sensi dell'articolo 125, comma 7 del codice dei contratti pubblici. La rata di saldo, comprensiva delle ritenute di cui all'articolo Art. 24, comma 2, al netto dei pagamenti già effettuati e delle eventuali penali, salvo cause ostantive, è pagata entro 30 giorni dall'emissione del certificato di regolare esecuzione previa presentazione di regolare fattura fiscale, ai sensi dell'articolo 185 del decreto legislativo 18 agosto 2000, n. 267.
4. Ai sensi dell'articolo 1666, secondo comma, del codice civile, il versamento della rata di saldo non costituisce presunzione di accettazione dell'opera.
5. Il pagamento della rata di saldo è disposto solo se l'appaltatore abbia presentato apposita garanzia fideiussoria ai sensi dell'articolo 117, comma 9 del Codice dei contratti pubblici.
6. Fatto salvo l'articolo 1669 del codice civile, l'appaltatore risponde per la difformità ed i vizi dell'opera, ancorché riconoscibili, purché denunciati dalla Stazione appaltante entro 24 mesi dall'ultimazione dei lavori riconosciuta e accettata.
7. L'appaltatore e il direttore dei lavori devono utilizzare la massima professionalità e diligenza, nonché improntare il proprio comportamento alla buona fede, allo scopo di evidenziare tempestivamente i vizi e i difetti riscontrabili e i relativi rimedi da adottare.

Art. 26 - Formalità e adempimenti a cui sono subordinati i pagamenti

1. Per qualsiasi pagamento occorre presentare alla Stazione appaltante la pertinente fattura fiscale, contenente i riferimenti al corrispettivo oggetto del pagamento ai sensi dell'articolo 1, commi da 209 a 213, della legge 24 dicembre 2007, n. 244, del decreto del Ministro dell'economia e delle finanze 3 aprile 2013, n. 55 e secondo le disposizioni di cui al decreto del Ministro dell'economia e delle finanze del 7 marzo 2008.
2. Ogni pagamento è, inoltre, subordinato:
 - a. all'acquisizione del DURC definito all'articolo Art. 47 del presente Capitolato speciale d'appalto
 - b. all'acquisizione dell'attestazione di cui al successivo comma 3;
 - c. agli adempimenti in favore dei subappaltatori e subcontraenti, se sono stati stipulati contratti di subappalto o subcontratti;
 - d. all'ottemperanza alle prescrizioni di cui all'articolo Art. 60 in materia di tracciabilità dei pagamenti;
 - e. ai sensi dell'articolo 48-bis del D.P.R. n. 602 del 1973, all'accertamento, da parte della Stazione appaltante, che il beneficiario non sia inadempiente all'obbligo di versamento derivante dalla notifica di una o più cartelle di pagamento per un ammontare complessivo pari almeno all'importo da corrispondere con le modalità di cui al D.M. 18 gennaio 2008, n. 40. In caso di inadempimento accertato, la Stazione appaltante sospende il pagamento e segnala la circostanza all'agente della riscossione competente per territorio.
3. Nel caso in cui il personale dipendente dell'appaltatore, dei subappaltatori o dei soggetti titolari di subappalti e cottimi, impiegato nel cantiere, subisca ritardi nel pagamento delle retribuzioni, il responsabile del procedimento invita per iscritto il soggetto in difetto, e in ogni caso l'appaltatore, ad adempiere entro 15 (quindici) giorni. Decorso tale termine senza esito e senza che sia stata contestata formalmente e motivatamente la fondatezza della richiesta, la Stazione appaltante provvede alla liquidazione del certificato di pagamento trattenendo una somma corrispondente ai crediti vantati dal personale dipendente, ai fini di cui all'articolo Art. 46, comma 2.

Art. 27 - Ritardo nei pagamenti delle rate di acconto e della rata di saldo

1. Non sono dovuti interessi per i primi 30 (trenta) giorni intercorrenti tra il verificarsi delle condizioni e delle circostanze per l'emissione del certificato di pagamento ai sensi dell'articolo Art. 24 e la sua effettiva emissione e messa a disposizione della Stazione appaltante per la liquidazione; trascorsi i 30 giorni senza che sia emesso il certificato di pagamento, sono dovuti all'appaltatore gli interessi legali per i primi 60 (sessanta) giorni di ritardo; trascorso inutilmente anche questo termine spettano all'appaltatore gli interessi di mora.
2. Per il calcolo degli interessi moratori si prende a riferimento il Tasso B.C.E. di cui all'articolo 5, comma 2, del D.Lgs. 231/2002, maggiorato di 8 (otto) punti percentuali.
3. Il pagamento degli interessi avviene d'ufficio, senza necessità di domande o riserve, in occasione del pagamento, in acconto o a saldo, immediatamente successivo; il pagamento dei predetti interessi prevale sul pagamento delle somme a titolo di esecuzione dei lavori.
4. Ai sensi dell'articolo 1460 del codice civile, l'appaltatore può, trascorsi i termini di cui ai commi precedenti, oppure nel caso in cui l'ammontare delle rate di acconto, per le quali non sia stato tempestivamente emesso il certificato o il titolo di spesa, raggiunga un quarto dell'importo netto contrattuale, rifiutarsi di adempiere alle proprie obbligazioni se la Stazione appaltante non provveda contemporaneamente al pagamento integrale di quanto maturato; in alternativa, l'appaltatore può, previa costituzione in mora della Stazione appaltante, promuovere il giudizio per la dichiarazione di risoluzione del contratto, trascorsi 60 (sessanta) giorni dalla data della predetta costituzione in mora.

Art. 28 - Revisione prezzi e adeguamento corrispettivo

1. Le revisioni dei prezzi saranno valutate secondo le clausole previste nei documenti di gara iniziali definite in conformità all'art. 60 del codice dei contratti pubblici.
2. Si precisa che le clausole di cui al comma 1 non apportano modifiche che alterino la natura generale del contratto/dell'accordo quadro; si attivano al verificarsi di particolari condizioni di natura oggettiva, che determinano una variazione del costo, in aumento o in diminuzione, superiore al 5 per cento dell'importo

complessivo e operano nella misura dell'80 per cento della variazione stessa., in relazione alle prestazioni da eseguire in maniera prevalente.

3. Ai fini della determinazione della variazione dei prezzi si utilizzano gli indici sintetici di costo di costruzione elaborati dall'ISTAT e sono pubblicati, unitamente alla relativa metodologia di calcolo, sul portale istituzionale del medesimo istituto.

Art. 29 - Cessione del contratto e cessione dei crediti

1. La cessione del contratto è vietata sotto qualsiasi forma; ogni atto contrario è nullo di diritto.
2. Ai sensi del combinato disposto dell'articolo 120 comma 12, dell'allegato II.14 art. 6 del codice dei contratti pubblici e della legge 21 febbraio 1991, n. 52 è ammessa la cessione dei crediti.
3. Fatto salvo il rispetto degli obblighi di tracciabilità, le cessioni di crediti da corrispettivo di appalto, sono efficaci e opponibili alle stazioni appaltanti che sono amministrazioni pubbliche qualora queste non le rifiutino con comunicazione da notificarsi al cedente e al cessionario entro quarantacinque giorni dalla notifica della cessione.

CAPO 6 GARANZIE

Art. 30 - Garanzie per la partecipazione

1. Non ricorrendo le condizioni di cui agli articoli 53 e 106 del codice dei contratti pubblici non sono richieste garanzie provvisorie.

Art. 31 - Garanzie definitive

1. Per la sottoscrizione del contratto l'appaltatore costituisce una garanzia, denominata "garanzia definitiva", a sua scelta sotto forma di cauzione o fideiussione con le modalità previste dall'articolo Art. 30, pari al 10 per cento dell'importo contrattuale; tale obbligo è indicato negli atti e documenti di gara, fermo restando l'importo della garanzia per i contratti attuativi può essere fissato nella documentazione di gara dell'accordo quadro in misura anche inferiore al 10 per cento del valore dei contratti stessi con l'indicazione delle modalità di calcolo della maggiorazione prevista dal comma 2.
2. Per salvaguardare l'interesse pubblico alla conclusione del contratto nei termini e nei modi programmati in caso di aggiudicazione con ribassi superiori al 10 per cento, la garanzia è aumentata di tanti punti percentuali quanti sono quelli eccedenti il 10 per cento. Se il ribasso è superiore al 20 per cento, l'aumento è di due punti percentuali per ogni punto di ribasso superiore al 20 per cento. Nel caso di accordi quadro con più operatori che prevedono una riapertura del rilancio, la maggiorazione di cui al presente periodo è stabilita dalla stazione appaltante nella documentazione di gara dell'accordo quadro.
3. La garanzia è prestata per l'adempimento di tutte le obbligazioni del contratto e per il risarcimento dei danni derivanti dall'eventuale inadempimento delle obbligazioni stesse, nonché per il rimborso delle somme pagate in più all'esecutore rispetto alle risultanze della liquidazione finale, salva comunque la risarcibilità del maggior danno verso l'appaltatore. La garanzia cessa di avere effetto solo alla data di emissione del certificato di regolare esecuzione e secondo le modalità previste dal comma 8 dell'articolo 117 del codice dei contratti pubblici. La stazione appaltante può richiedere all'aggiudicatario la reintegrazione della garanzia ove questa sia venuta meno in tutto o in parte; in caso di inottemperanza, la reintegrazione si effettua a valere sui ratei di prezzo da corrispondere. Alla garanzia definitiva si applicano le riduzioni previste dall'articolo 106, comma 8, per la garanzia provvisoria.
4. Negli appalti di lavori l'appaltatore può richiedere prima della stipulazione del contratto di sostituire la garanzia definitiva con l'applicazione di una ritenuta a valere sugli stati di avanzamento pari al 10 per cento degli stessi, ferme restando la garanzia fideiussoria costituita per l'erogazione dell'anticipazione e la garanzia da costituire per il pagamento della rata di saldo, ai sensi del comma 9 dell'articolo 117 del codice dei contratti pubblici. Per motivate ragioni di rischio dovute a particolari caratteristiche dell'appalto o a

specifiche situazioni soggettive dell'esecutore dei lavori, la stazione appaltante può opporsi alla sostituzione della garanzia. Le ritenute sono svincolate dalla stazione appaltante all'emissione del certificato di regolare esecuzione o comunque non oltre dodici mesi dopo la data di ultimazione dei lavori risultante dal relativo certificato.

5. Le stazioni appaltanti hanno il diritto di valersi della garanzia, nei limiti dell'importo massimo garantito, per l'eventuale maggiore spesa sostenuta per il completamento dei lavori, servizi o forniture nel caso di risoluzione del contratto disposta in danno dell'esecutore. Possono altresì incamerare la garanzia per il pagamento di quanto dovuto dall'esecutore per le inadempienze derivanti dalla inosservanza di norme e prescrizioni dei contratti collettivi, delle leggi e dei regolamenti sulla tutela, protezione, assicurazione, assistenza e sicurezza fisica dei lavoratori addetti all'esecuzione dell'appalto.
6. Fatto salvo quanto previsto dal comma 4, la mancata costituzione della garanzia di cui al comma 1 determina la decadenza dell'affidamento e l'acquisizione della garanzia provvisoria presentata in sede di offerta da parte della stazione appaltante, che aggiudica l'appalto al concorrente che segue nella graduatoria.
7. La garanzia fideiussoria di cui al comma 1 può essere rilasciata dai soggetti di cui all'articolo 106, comma 3, con le modalità previste dal secondo periodo dello stesso comma del codice dei contratti pubblici. La garanzia prevede espressamente la rinuncia al beneficio della preventiva escussione del debitore principale, la rinuncia all'eccezione di cui all'articolo 1957, secondo comma, del codice civile, nonché l'operatività della garanzia medesima entro quindici giorni, a semplice richiesta scritta della stazione appaltante.
8. La garanzia di cui al comma 1 è progressivamente svincolata a misura dell'avanzamento dell'esecuzione, nel limite massimo dell'80 per cento dell'iniziale importo garantito. L'ammontare residuo della garanzia definitiva permane fino alla data di emissione del certificato di collaudo provvisorio o del certificato di regolare esecuzione, o comunque fino a dodici mesi dalla data di ultimazione dei lavori risultante dal relativo certificato. Lo svincolo è automatico, senza necessità di nulla osta del committente, con la sola condizione della preventiva consegna all'istituto garante, da parte dell'appaltatore, degli stati di avanzamento dei lavori o di analogo documento, in originale o in copia autentica, attestanti l'avvenuta esecuzione. Tale automatismo si applica anche agli appalti di forniture e servizi. Sono nulle le pattuizioni contrarie o in deroga. Il mancato svincolo nei quindici giorni dalla consegna degli stati di avanzamento o della documentazione analoga costituisce inadempimento del garante nei confronti dell'impresa per la quale la garanzia è prestata.
9. Il pagamento della rata di saldo è subordinato alla costituzione di una cauzione o di una garanzia fideiussoria bancaria o assicurativa pari all'importo della medesima rata di saldo maggiorato del tasso di interesse legale applicato per il periodo intercorrente tra la data di emissione del certificato di collaudo o della verifica di conformità nel caso di appalti di servizi o forniture e l'assunzione del carattere di definitività dei medesimi.
11. Le garanzie fideiussorie devono essere conformi agli schemi tipo approvati con decreto del Ministro delle imprese e del made in Italy di concerto con il Ministro delle infrastrutture e dei trasporti e con il Ministro dell'economia e delle finanze. Le garanzie fideiussorie prevedono la rivalsa verso il contraente e il diritto di regresso verso la stazione appaltante per l'eventuale indebito arricchimento e possono essere rilasciate congiuntamente da più garanti. I garanti designano un mandatario o un delegatario per i rapporti con la stazione appaltante.
12. In caso di raggruppamenti temporanei le garanzie fideiussorie sono presentate, su mandato irrevocabile, dalla mandataria in nome e per conto di tutti i concorrenti, ferma restando la responsabilità solidale tra le imprese.

Art. 32 - Obblighi assicurativi a carico dell'appaltatore

1. Secondo quanto richiesto dall'articolo 117 del codice dei contratti pubblici, l'esecutore dei lavori costituisce e consegna alla stazione appaltante almeno dieci giorni prima della consegna dei lavori anche una polizza di assicurazione che copra i danni subiti dalle stazioni appaltanti a causa del danneggiamento o della distruzione totale o parziale di impianti ed opere, anche preesistenti, verificatisi nel corso dell'esecuzione dei lavori. Nei documenti e negli atti a base di gara o di affidamento è stabilito l'importo della somma da

assicurare che, di norma, corrisponde all'importo del contratto stesso qualora non sussistano motivate particolari circostanze che impongano un importo da assicurare superiore. La polizza del presente comma assicura la stazione appaltante contro la responsabilità civile per danni causati a terzi nel corso dell'esecuzione dei lavori il cui massimale è pari al 5 per cento della somma assicurata per le opere con un minimo di 500.000 euro ed un massimo di 5.000.000 di euro. La copertura assicurativa decorre dalla data di consegna dei lavori e cessa alla data di emissione del certificato di regolare esecuzione o comunque decorsi 12 dodici mesi dalla data di ultimazione dei lavori risultante dal relativo certificato. Qualora sia previsto un periodo di garanzia, la polizza assicurativa è sostituita da una polizza che tenga indenni le stazioni appaltanti da tutti i rischi connessi all'utilizzo delle lavorazioni in garanzia o agli interventi per la loro eventuale sostituzione o rifacimento. L'omesso o il ritardato pagamento delle somme dovute a titolo di premio o di commissione da parte dell'esecutore non comporta l'inefficacia della garanzia nei confronti della stazione appaltante.

2. Le polizze assicurative devono essere conformi agli schemi tipo approvati con decreto del Ministro delle imprese e del made in Italy di concerto con il Ministro delle infrastrutture e dei trasporti e con il Ministro dell'economia e delle finanze.
3. In caso di raggruppamenti temporanei le garanzie assicurative sono presentate, su mandato irrevocabile, dalla mandataria in nome e per conto di tutti i concorrenti, ferma restando la responsabilità solidale tra le imprese.
4. Per gli appalti da eseguirsi da operatori economici di comprovata solidità nonché per le forniture di beni che per la loro natura, o per l'uso speciale cui sono destinati, debbano essere acquistati nel luogo di produzione o forniti direttamente dai produttori, o per le forniture di prodotti d'arte, macchinari, strumenti e lavori di precisione l'esecuzione dei quali deve essere affidata a operatori specializzati, l'esonero dalla prestazione della garanzia è possibile previa adeguata motivazione ed è subordinato ad un miglioramento del prezzo di aggiudicazione ovvero delle condizioni di esecuzione.

CAPO 7

ESECUZIONE DEI LAVORI E MODIFICA DEI CONTRATTI

Art. 33 - Variazione dei lavori e modifica contratti

1. Ai sensi dell'articolo 21, dell'allegato II.18 al codice dei contratti pubblici, non sono considerati varianti in corso d'opera gli interventi disposti dal direttore dei lavori per risolvere aspetti di dettaglio, finalizzati a prevenire e ridurre i pericoli di danneggiamento o deterioramento dei beni tutelati, che non modificano qualitativamente l'opera e che non comportino una variazione in aumento o in diminuzione superiore al 20 per cento del valore di ogni singola categoria di lavorazione, nel limite del 10 per cento dell'importo complessivo contrattuale, qualora vi sia disponibilità finanziaria nel quadro economico tra le somme a disposizione della stazione appaltante.

Art. 34 - Variazioni progettuali

1. Le modifiche progettuali consentite ai sensi dell'art. 120 comma 7 devono essere approvate dalla stazione appaltante su proposta del RUP, secondo quanto previsto dall'allegato II.14 al codice dei contratti pubblici.
2. Non costituiscono varianti al progetto esecutivo, prestazioni e forniture extra contrattuali di qualsiasi genere, eseguite senza preventivo ordine scritto della direzione lavori, recante anche, ove prescritto dalla legge o dal regolamento, gli estremi dell'approvazione da parte della Stazione appaltante.
3. Rientrando la fattispecie nel settore dei beni culturali, sono ammesse variazioni, nel limite del 20 per cento in più dell'importo contrattuale, le varianti in corso d'opera rese necessarie, posta la natura e la specificità dei beni sui quali si interviene, per fatti verificatisi in corso d'opera, per rinvenimenti imprevisti o imprevedibili nella fase progettuale, per adeguare l'impostazione progettuale qualora ciò sia reso necessario per la salvaguardia del bene e per il perseguimento degli obiettivi dell'intervento, nonché le varianti giustificate dalla evoluzione dei criteri della disciplina del restauro.

Art. 35 - Prezzi applicabili ai nuovi lavori e nuovi prezzi

1. Le variazioni sono valutate in base ai prezzi di contratto, ma se comportano categorie di lavorazioni non previste o si debbano impiegare materiali per i quali non risulta fissato il prezzo contrattuale si provvede alla formazione di nuovi prezzi.
2. I nuovi prezzi delle lavorazioni o materiali sono valutati:
 - a) desumendoli dai prezzari di cui all'articolo 41 del codice, ove esistenti;
 - b) ricavandoli totalmente o parzialmente da nuove analisi effettuate avendo a riferimento i prezzi elementari di mano d'opera, materiali, noli e trasporti alla data di formulazione dell'offerta, attraverso un contraddittorio tra il direttore dei lavori e l'esecutore, e approvati dal RUP.
3. Qualora dai calcoli effettuati ai sensi del comma 2 risultino maggiori spese rispetto alle somme previste nel quadro economico, i prezzi prima di essere ammessi nella contabilità dei lavori sono approvati dalla stazione appaltante, su proposta del RUP. Se l'esecutore non accetta i nuovi prezzi così determinati e approvati, la stazione appaltante può ingiungergli l'esecuzione delle lavorazioni o la somministrazione dei materiali sulla base di detti prezzi, comunque ammessi nella contabilità; ove l'esecutore non iscriva riserva negli atti contabili, i prezzi si intendono definitivamente accettati.

CAPO 8 DISPOSIZIONI IN MATERIA DI SICUREZZA

Art. 36 - Sistema di qualificazione delle imprese e dei lavoratori autonomi tramite crediti

1. In accordo con l'articolo 27 del d. Lgs. 81/08, tutte le imprese e i lavoratori autonomi operanti in cantiere, devono essere in possesso della patente a punti.
2. Per le imprese e i lavoratori autonomi stabiliti in uno Stato membro dell'Unione europea diverso dall'Italia o in uno Stato non appartenente all'Unione europea è sufficiente il possesso di un documento equivalente rilasciato dalla competente autorità del Paese d'origine e, nel caso di Stato non appartenente all'Unione europea, riconosciuto secondo la legge italiana.
3. La patente di cui al comma 1, con punteggio inferiore a quindici crediti non consente alle imprese e ai lavoratori autonomi di operare nel cantiere. In tal caso è consentito il completamento delle attività oggetto di appalto o subappalto in corso di esecuzione, quando i lavori eseguiti sono superiori al 30 per cento del valore del contratto, salva l'adozione dei provvedimenti di cui all'articolo 14 del d. Lgs. 81/08 e s.m.i.
4. Non sono tenute al possesso della patente di cui al comma 1 le imprese in possesso dell'attestazione di qualificazione SOA, in classifica pari o superiore alla III, di cui all'articolo 100, comma 4, del codice dei contratti pubblici di cui al decreto legislativo n. 36 del 2023.

Art. 36bis - Adempimenti preliminari in materia di sicurezza

1. L'appaltatore, come disciplinato dall'articolo 90, comma 9, del D.Lgs. 81/2008, deve trasmettere alla Stazione appaltante, entro il termine prescritto da quest'ultima con apposita richiesta o, in assenza di questa, entro 30 giorni dall'aggiudicazione definitiva e comunque prima della stipulazione del contratto o, prima della redazione del verbale di consegna dei lavori se questi sono iniziati nelle more della stipula del contratto:
 - a. una dichiarazione dell'organico medio annuo, distinto per qualifica, corredata dagli estremi delle denunce dei lavoratori effettuate all'Istituto nazionale della previdenza sociale (INPS), all'Istituto nazionale assicurazione infortuni sul lavoro (INAIL) e alle casse edili;

- b. una dichiarazione relativa al contratto collettivo stipulato dalle organizzazioni sindacali comparativamente più rappresentative, applicato ai lavoratori dipendenti;
 - c. il certificato della Camera di Commercio, Industria, Artigianato e Agricoltura, in corso di validità, oppure, in alternativa, ai fini dell'acquisizione d'ufficio, l'indicazione della propria esatta ragione sociale, numeri di codice fiscale e di partita IVA, numero REA;
 - d. il DURC, ai sensi dell'articolo 26, comma 2;
 - e. il documento di valutazione dei rischi di cui al combinato disposto degli articoli 17, comma 1, lettera a), e 28, commi 1, 1-bis, 2 e 3, del Decreto n. 81 del 2008. Se l'impresa occupa fino a 10 lavoratori, ai sensi dell'articolo 29, comma 5, primo periodo, del Decreto n. 81 del 2008, la valutazione dei rischi è effettuata secondo le procedure standardizzate di cui al decreto interministeriale 30 novembre 2012 e successivi aggiornamenti;
 - f. una dichiarazione di non essere destinatario di provvedimenti di sospensione o di interdizione di cui all'articolo 14 del Decreto n. 81 del 2008.
2. Entro gli stessi termini di cui al comma precedente, l'appaltatore deve trasmettere al coordinatore per l'esecuzione il nominativo e i recapiti del proprio Responsabile del servizio prevenzione e protezione e del proprio Medico competente di cui rispettivamente all'articolo 31 e all'articolo 38 del D.Lgs. 81/2008, nonché:
- a. una dichiarazione di accettazione del PSC di cui all'articolo Art. 38, con le eventuali richieste di adeguamento di cui all'articolo Art. 39;
 - b. il POS di ciascuna impresa operante in cantiere, fatto salvo l'eventuale differimento ai sensi dell'articolo Art. 40.

Art. 37 - Norme di sicurezza generali e sicurezza nel cantiere

1. L'appaltatore, anche ai sensi dell'articolo 97, comma 1, del D.Lgs. 81/2008, deve:
 - a. osservare le misure generali di tutela di cui agli articoli 15, 17, 18 e 19 del Decreto n. 81 del 2008 e all'allegato XIII allo stesso decreto nonché le altre disposizioni del medesimo decreto applicabili alle lavorazioni previste nel cantiere;
 - b. rispettare e curare il pieno rispetto di tutte le norme vigenti in materia di prevenzione degli infortuni e igiene del lavoro e in ogni caso in condizione di permanente sicurezza e igiene, nell'osservanza delle disposizioni degli articoli da 108 a 155 del Decreto n. 81 del 2008 e degli allegati XVII, XVIII, XIX, XX, XXII, XXIV, XXV, XXVI, XXVII, XXVIII, XXIX, XXX, XXXI, XXXII, XXXIII, XXXIV, XXXV e XLI, allo stesso decreto;
 - c. verificare costantemente la presenza di tutte le condizioni di sicurezza dei lavori affidati;
 - d. osservare scrupolosamente le disposizioni del vigente Regolamento Locale di Igiene, per quanto attiene la gestione del cantiere.
2. L'appaltatore predispone, per tempo e secondo quanto previsto dalle vigenti disposizioni, gli appositi piani per la riduzione del rumore, in relazione al personale e alle attrezzature utilizzate.
3. L'appaltatore garantisce che le lavorazioni, comprese quelle affidate ai subappaltatori, siano eseguite secondo il criterio «incident and injury free».
4. L'appaltatore non può iniziare o continuare i lavori se è in difetto rispetto a quanto stabilito all'articolo Art. 36, commi 1, 2 o 4, oppure agli articoli Art. 38, Art. 39, Art. 40 o Art. 41.

Art. 38 - Piano di sicurezza e di coordinamento (PSC)

1. L'appaltatore è obbligato ad osservare scrupolosamente e senza riserve o eccezioni quanto previsto nel PSC redatto dal coordinatore per la sicurezza e messo a disposizione dalla Stazione appaltante, ai sensi del D.Lgs. 81/2008, corredato dal computo metrico estimativo dei costi per la sicurezza, determinati all'articolo Art. 2, comma 1, del presente Capitolato speciale.
2. L'obbligo sancito al comma 1 è altresì esteso:
 - a. alle eventuali modifiche e integrazioni disposte autonomamente dal coordinatore per la sicurezza in fase di esecuzione in seguito a sostanziali variazioni alle condizioni di sicurezza sopravvenute alla precedente versione del PSC;

- b. alle eventuali modifiche e integrazioni approvate o accettate dal coordinatore per la sicurezza in fase di esecuzione ai sensi dell'articolo Art. 39.
3. Il periodo temporale necessario per adempiere al comma 2, lettera a), costituisce automatico differimento dei termini di ultimazione di cui all'articolo Elaborato non valido. Inoltre, nelle more degli stessi adempimenti, se i lavori non possono iniziare non decorre il termine per l'inizio dei lavori di cui all'articolo Art. 13 e se i lavori non possono utilmente proseguire si provvede sospensione e alla successiva ripresa dei lavori ai sensi degli articoli Art. 16 e Art. 17.

Art. 39 - Modifiche e integrazioni al piano di sicurezza e coordinamento

1. L'appaltatore può proporre al coordinatore per la sicurezza in fase di esecuzione una o più modificazioni o integrazioni al PSC, nei seguenti casi:
 - a. per adeguarne i contenuti alle proprie tecnologie oppure quando ritenga di poter meglio garantire la sicurezza nel cantiere sulla base della propria esperienza, anche in seguito alla consultazione obbligatoria e preventiva dei rappresentanti per la sicurezza dei propri lavoratori o a rilievi da parte degli organi di vigilanza;
 - b. per garantire il rispetto delle norme per la prevenzione degli infortuni e la tutela della salute dei lavoratori eventualmente disattese nel PSC, anche in seguito a rilievi o prescrizioni degli organi di vigilanza.
2. L'appaltatore ha il diritto che il coordinatore per la sicurezza in fase di esecuzione si pronunci tempestivamente sull'accoglimento o il rigetto delle proposte di cui al comma 1, con atto motivato da annotare sulla documentazione di cantiere; le decisioni del coordinatore sono vincolanti per l'appaltatore.
3. Qualora il coordinatore non si pronunci entro il termine di tre giorni lavorativi dalla presentazione delle proposte dell'appaltatore, prorogabile una sola volta di altri tre giorni lavorativi, le proposte, nei casi di cui al comma 1, lettera a), si intendono accolte; l'eventuale accoglimento esplicito o tacito delle modificazioni e integrazioni non può in alcun modo giustificare variazioni in aumento o adeguamenti in aumento dei prezzi pattuiti, né maggiorazioni di alcun genere del corrispettivo.
4. Qualora il coordinatore non si pronunci entro il termine di tre giorni lavorativi dalla presentazione delle proposte dell'appaltatore, prorogabile una sola volta di altri tre giorni lavorativi, le proposte, nei casi di cui al comma 1, lettera b), si intendono accolte se non comportano variazioni in aumento o adeguamenti in aumento dei prezzi pattuiti, né maggiorazioni di alcun genere del corrispettivo, altrimenti si intendono rigettate.
5. Nei casi di cui al comma 1, lettera b), nel solo caso di accoglimento esplicito, se le modificazioni e integrazioni comportano maggiori costi per l'appaltatore, debitamente provati e documentati, e se la Stazione appaltante riconosce tale maggiore onerosità, trova applicazione la disciplina delle varianti.

Art. 40 - Piano Operativo di Sicurezza

1. Entro 30 giorni dall'aggiudicazione e comunque prima dell'inizio dei lavori, l'appaltatore, deve predisporre e consegnare al direttore dei lavori o, se nominato, al coordinatore per la sicurezza nella fase di esecuzione, un POS per quanto attiene alle proprie scelte autonome e relative responsabilità nell'organizzazione del cantiere e nell'esecuzione dei lavori. Il POS, redatto ai sensi dell'articolo 89, comma 1, lettera h), del D.Lgs. 81/2008 e del punto 3.2 dell'allegato XV al predetto decreto, si riferisce allo specifico cantiere e deve essere aggiornato in corso d'opera ad ogni eventuale mutamento delle lavorazioni rispetto alle previsioni.
2. Ciascuna impresa esecutrice redige il proprio POS e, prima di iniziare i lavori, lo trasmette alla Stazione appaltante, per il tramite dell'appaltatore.
3. L'appaltatore è tenuto a coordinare tutte le imprese subappaltatrici operanti in cantiere e ad acquisirne i POS redatti al fine di renderli compatibili tra loro e coerenti con il proprio POS. In caso di raggruppamento temporaneo o di consorzio ordinario di imprese, tale obbligo incombe all'impresa mandataria; in caso di consorzio stabile o di consorzio di cooperative o di imprese artigiane tale obbligo incombe al consorzio.
4. Il POS, ai sensi dell'articolo 96, comma 1-bis, del D.Lgs. 81/2008, non è necessario per gli operatori che effettuano la mera fornitura di materiali o attrezzature; in tali casi trovano comunque applicazione le disposizioni di cui all'articolo 26 del citato Decreto n. 81 del 2008.

5. Il piano operativo di sicurezza deve rispettare i requisiti minimi di contenuto previsti dall'allegato I al decreto interministeriale 9 settembre 2014 (pubblicato sulla G.U. n. 212 del 12 settembre 2014) e costituisce piano complementare di dettaglio del PSC di cui all'articolo Art. 38.

Art. 41 - Osservanza e attuazione dei piani di sicurezza

1. L'appaltatore è obbligato ad osservare le misure generali di tutela di cui all'articolo 15 del D.Lgs. 81/2008, con particolare riguardo alle circostanze e agli adempimenti descritti agli articoli da 88 a 104 e agli allegati da XVI a XXV dello stesso decreto.
2. I piani di sicurezza devono essere conformi all'allegato XV al D.Lgs. 81/2008, nonché alla migliore letteratura tecnica in materia.
3. L'appaltatore è obbligato a comunicare tempestivamente prima dell'inizio dei lavori e quindi periodicamente, a richiesta della Stazione appaltante o del coordinatore, l'iscrizione alla camera di commercio, industria, artigianato e agricoltura, l'indicazione dei contratti collettivi applicati ai lavoratori dipendenti e la dichiarazione circa l'assolvimento degli obblighi assicurativi e previdenziali.
4. Il piano di sicurezza e coordinamento ed il piano operativo di sicurezza sono parte integrante del contratto di appalto. Le gravi o ripetute violazioni dei piani stessi da parte dell'appaltatore, comunque accertate, previa formale costituzione in mora dell'interessato, costituiscono causa di risoluzione del contratto.
5. L'appaltatore è solidalmente responsabile con i subappaltatori per i loro adempimenti in materia di sicurezza.

CAPO 9 DISCIPLINA DEL SUBAPPALTO

Art. 42 - Subappalto

1. I soggetti affidatari dei contratti eseguono in proprio le opere o i lavori e forniture compresi nel contratto. Fatto salvo quanto previsto dall'articolo 120, comma 1, lettera d) del codice, la cessione del contratto è nulla. È altresì nullo l'accordo con cui a terzi sia affidata l'integrale esecuzione delle lavorazioni appaltate, nonché la prevalente esecuzione delle lavorazioni relative alla categoria prevalente indicata all'articolo Art. 4 del presente capitolato e dei contratti ad alta intensità di manodopera. È ammesso il subappalto secondo le disposizioni del presente articolo.
2. Il subappalto è il contratto con il quale l'appaltatore affida a terzi l'esecuzione di parte delle prestazioni o lavorazioni oggetto del contratto di appalto, con organizzazione di mezzi e rischi a carico del subappaltatore. Costituisce, comunque, subappalto di lavori qualsiasi contratto stipulato dall'appaltatore con terzi avente ad oggetto attività ovunque espletate che richiedono l'impiego di manodopera, quali le forniture con posa in opera e i noli a caldo, se singolarmente di importo superiore al 2 per cento dell'importo delle prestazioni affidate o di importo superiore a 100.000 euro e qualora l'incidenza del costo della manodopera e del personale sia superiore al 50 per cento dell'importo del contratto da affidare.
3. Ai sensi del comma 2, articolo 119 del codice, si precisa che i documenti di gara non prevedono indicazioni circa lavorazioni oggetto del contratto che dovranno essere eseguite obbligatoriamente dall'aggiudicatario. Fermo restando le disposizioni di cui al comma 1 del presente articolo.
4. L'affidatario comunica alla stazione appaltante, prima dell'inizio della prestazione, per tutti i sub-contratti che non sono subappalti, stipulati per l'esecuzione dell'appalto, il nome del sub-contrattante, l'importo del subcontratto, l'oggetto del lavoro affidati. Sono, altresì, comunicate alla stazione appaltante eventuali modifiche a tali informazioni avvenute nel corso del sub-contratto. È altresì fatto obbligo di acquisire autorizzazione integrativa qualora l'oggetto del subappalto subisca variazioni e l'importo dello stesso sia incrementato. Si precisa che il subappalto senza autorizzazione è sanzionato dall'articolo 21 della legge 13 settembre 2002, n. 646 - n.d.r..
5. I soggetti affidatari dei contratti di cui al codice possono affidare in subappalto le opere o i lavori, compresi nel contratto, previa autorizzazione della stazione appaltante a condizione che:
 - a) il subappaltatore sia qualificato per le lavorazioni o le prestazioni da eseguire;

- b) non sussistano a suo carico le cause di esclusione di cui al Capo II del Titolo IV della Parte V del codice dei contratti pubblici;
 - c) all'atto dell'offerta siano stati indicati i lavori o le parti di opere che si intende subappaltare.
6. L'affidatario deposita il contratto di subappalto presso la stazione appaltante almeno venti giorni prima della data di effettivo inizio dell'esecuzione delle relative prestazioni. Al momento del deposito del contratto di subappalto presso la stazione appaltante l'affidatario trasmette altresì la dichiarazione del subappaltatore attestante l'assenza dei motivi di esclusione di cui all'articolo 80 del codice dei contratti pubblici e il possesso dei requisiti speciali di cui agli articoli 83 e 84. La stazione appaltante verifica la dichiarazione di cui al secondo periodo del presente comma tramite la Banca dati nazionale di cui all'articolo 81. Il contratto di subappalto, corredato della documentazione tecnica, amministrativa e grafica direttamente derivata dagli atti del contratto affidato, indica puntualmente l'ambito operativo del subappalto sia in termini prestazionali che economici.
7. Ai sensi del comma 17, articolo 119 del codice, si precisa che nei documenti di gara non sono indicate lavorazioni oggetto del contratto che, pur subappaltabili, non possono formare oggetto di ulteriore subappalto.
8. Le disposizioni di cui al presente CAPO si applicano anche ai raggruppamenti temporanei e alle società anche consortili, quando le imprese riunite o consorziate non intendono eseguire direttamente le prestazioni scorporabili; si applicano altresì agli affidamenti con procedura negoziata. Ai fini dell'applicazione delle disposizioni del presente articolo è consentita, in deroga all'articolo 68, comma 15, la costituzione dell'associazione in partecipazione quando l'associante non intende eseguire direttamente le prestazioni assunte in appalto.
9. Le stazioni appaltanti rilasciano i certificati necessari per la partecipazione e la qualificazione all'appaltatore, scomputando dall'intero valore dell'appalto il valore e la categoria di quanto eseguito attraverso il subappalto. I subappaltatori possono richiedere alle stazioni appaltanti i certificati relativi alle prestazioni oggetto di appalto eseguito.

Art. 42 bis - Responsabilità in materia di subappalto

1. Il contraente principale e il subappaltatore sono responsabili in solido nei confronti della stazione appaltante per le prestazioni oggetto del contratto di subappalto. In caso di inadempimento da parte dell'appaltatore, quest'ultimo è responsabile in solido con il subappaltatore per gli obblighi retributivi e contributivi, ai sensi dell'articolo 29 del decreto legislativo 10 settembre 2003, n. 276.
2. L'affidatario è tenuto ad osservare il trattamento economico e normativo stabilito dai contratti collettivi nazionale e territoriale in vigore per il settore e per la zona nella quale si eseguono le prestazioni secondo quanto previsto all'articolo 11 del codice dei contratti pubblici. È, altresì, responsabile in solido dell'osservanza delle norme anzidette da parte dei subappaltatori nei confronti dei loro dipendenti per le prestazioni rese nell'ambito del subappalto nel rispetto di quanto previsto dal comma 12 dell'articolo 119 del codice dei contratti. L'affidatario e, per suo tramite, i subappaltatori, trasmettono alla stazione appaltante prima dell'inizio dei lavori la documentazione di avvenuta denuncia agli enti previdenziali, inclusa la Cassa edile, assicurativi e antinfortunistici, nonché copia del piano operativo di sicurezza di cui all'art. Art. 41. Per il pagamento delle prestazioni rese nell'ambito dell'appalto o del subappalto, la stazione appaltante acquisisce d'ufficio il documento unico di regolarità contributiva in corso di validità relativo all'affidatario e a tutti i subappaltatori.
3. In caso di ritardo nel pagamento delle retribuzioni dovute al personale dipendente o del subappaltatore o dei soggetti titolari di subappalti e cottimi, nonché in caso di inadempienza contributiva risultante dal documento unico di regolarità contributiva, si applicano le disposizioni di cui all'articolo 11, comma 5 del codice dei contratti pubblici.
4. Nel caso di formale contestazione delle richieste di cui al comma 3, il RUP o il responsabile della fase dell'esecuzione, inoltra le richieste e le contestazioni alla direzione provinciale del lavoro per i necessari accertamenti.
5. L'affidatario sostituisce, previa autorizzazione della stazione appaltante, i subappaltatori relativamente ai quali, all'esito di apposita verifica, sia stata accertata la sussistenza di cause di esclusione.

6. Il subappaltatore, per le prestazioni affidate in subappalto, deve garantire gli stessi standard qualitativi e prestazionali previsti nel contratto di appalto e riconoscere ai lavoratori un trattamento economico e normativo non inferiore a quello che avrebbe garantito il contraente principale. Il subappaltatore è tenuto ad applicare i medesimi contratti collettivi nazionali di lavoro del contraente principale, qualora le attività oggetto di subappalto coincidano con quelle caratterizzanti l'oggetto dell'appalto oppure riguardino le lavorazioni relative alle categorie prevalenti e siano incluse nell'oggetto sociale del contraente principale. L'affidatario corrisponde i costi della sicurezza e della manodopera, relativi alle prestazioni affidate in subappalto, alle imprese subappaltatrici senza alcun ribasso; la stazione appaltante, sentito il direttore dei lavori, il coordinatore della sicurezza in fase di esecuzione, provvede alla verifica dell'effettiva applicazione della presente disposizione. L'affidatario è solidalmente responsabile con il subappaltatore degli adempimenti, da parte di quest'ultimo, degli obblighi di sicurezza previsti dalla normativa vigente.
7. Nei cartelli esposti all'esterno del cantiere devono essere indicati anche i nominativi di tutte le imprese subappaltatrici.
8. I piani di sicurezza di cui al decreto legislativo del 9 aprile 2008, n. 81 sono messi a disposizione delle autorità competenti preposte alle verifiche ispettive di controllo dei cantieri. L'affidatario è tenuto a curare il coordinamento di tutti i subappaltatori operanti nel cantiere per rendere gli specifici piani redatti dai singoli subappaltatori compatibili tra loro e coerenti con il piano presentato dall'affidatario. Nell'ipotesi di raggruppamento temporaneo o di consorzio, l'obbligo incombe al mandatario. Il direttore tecnico di cantiere è responsabile del rispetto del piano da parte di tutte le imprese impegnate nell'esecuzione dei lavori.
9. L'affidatario che si avvale del subappalto o del cottimo deve allegare alla copia autentica del contratto la dichiarazione circa la sussistenza o meno di eventuali forme di controllo o di collegamento a norma dell'articolo 2359 del codice civile con il titolare del subappalto o del cottimo. Analoga dichiarazione deve essere effettuata da ciascuno dei soggetti partecipanti nel caso di raggruppamento temporaneo, società o consorzio. La stazione appaltante rilascia l'autorizzazione di cui al comma 5 i cui all'art. Art. 43 del presente capitolato entro trenta giorni dalla relativa richiesta; tale termine può essere prorogato una sola volta, quando ricorrano giustificati motivi. Trascorso tale termine senza che si sia provveduto, l'autorizzazione si intende concessa. Per i subappalti o cottimi di importo inferiore al 2 per cento dell'importo delle prestazioni affidate o di importo inferiore a 100.000 euro, i termini per il rilascio dell'autorizzazione da parte della stazione appaltante sono ridotti della metà.

Art. 42 ter - Pagamenti dei subappaltatori

1. In accordo all'articolo 119, comma 11, del codice dei contratti, la stazione appaltante corrisponde direttamente al subappaltatore ed ai titolari di sub-contratti non costituenti subappalto ai sensi del quinto periodo del comma 2 dell'articolo 119 del codice dei contratti, l'importo dovuto per le prestazioni dagli stessi eseguite nei seguenti casi:
 - a. quando il subappaltatore o il cottimista è una microimpresa o piccola impresa;
 - b. in caso di inadempimento da parte dell'affidatario;
 - c. su richiesta del subappaltatore, essendo previsto dal contratto.

CAPO 10 CONTROVERSIE, MANODOPERA, ESECUZIONE D'UFFICIO

Art. 43 - Contestazioni e riserve

1. In accordo all'articolo 115 comma 4 del codice (o art. 9 del DM n.49 del 07/03/2018), le contestazioni in corso di esecuzione e le riserve contabili sono disciplinate nel seguente modo:

Il registro di contabilità è firmato dall'esecutore con o senza riserve. Se l'esecutore firma con riserva e l'esplicazione e la quantificazione non sono possibili al momento della formulazione della stessa, egli esplica, a pena di decadenza, nel termine di quindici giorni, le sue riserve, scrivendo e firmando nel registro le corrispondenti domande di indennità e indicando con precisione le cifre di compenso cui crede aver diritto, e le ragioni di ciascuna domanda. Il direttore dei lavori, nei successivi quindici giorni, espone nel registro le sue motivate deduzioni. Se il direttore dei lavori omette di motivare in modo esauriente le proprie deduzioni e non consente alla stazione appaltante la percezione delle ragioni ostative al riconoscimento delle pretese dell'esecutore, incorre in responsabilità per le somme che, per tale negligenza, la stazione appaltante dovesse essere tenuta a sborsare. L'esecutore, è sempre tenuto ad uniformarsi alle disposizioni del direttore dei lavori, senza poter sospendere o ritardare il regolare sviluppo dei lavori, quale che sia la contestazione o la riserva che egli iscriva negli atti contabili. Le riserve devono essere formulate in modo specifico ed indicare con precisione le ragioni sulle quali esse si fondano. In particolare, le riserve devono contenere, a pena di inammissibilità, la precisa quantificazione delle somme che l'esecutore ritiene gli siano dovute.

2. L'esecutore, all'atto della firma del conto finale di cui all'articolo Art. 25, da apporre entro il termine di trenta giorni dall'invito del RUP a prenderne cognizione, non può iscrivere domande diverse per oggetto o per importo da quelle formulate nel registro di contabilità durante lo svolgimento dei lavori, e ha l'onere, a pena di decadenza, di confermare le riserve già iscritte sino a quel momento negli atti contabili per le quali non siano intervenute procedure di carattere conciliativo che sono regolamentate all'articolo Art. 44 e, per quanto non specificato dal codice dei contratti pubblici.

Art. 44 - Accordo bonario e transazione

1. Qualora in seguito all'iscrizione di riserve sui documenti contabili l'importo economico dell'opera possa variare tra il 5 per cento e il 15 per cento dell'importo contrattuale, al fine del raggiungimento di un accordo bonario si applicano le disposizioni di cui ai commi che seguono.
2. Il procedimento dell'accordo bonario riguarda tutte le riserve iscritte fino al momento dell'avvio del procedimento stesso e può essere reiterato quando le riserve iscritte, ulteriori e diverse rispetto a quelle già esaminate, raggiungano nuovamente l'importo di cui al comma 1, nell'ambito comunque di un limite massimo complessivo del 15 per cento dell'importo del contratto.
3. Le domande che fanno valere pretese già oggetto di riserva non sono proposte per importi maggiori rispetto a quelli quantificati nelle riserve stesse. Non sono oggetto di riserva gli aspetti progettuali che siano stati oggetto di verifica ai sensi dell'articolo 42 del codice. Prima dell'approvazione del certificato di regolare esecuzione, qualunque sia l'importo delle riserve, il RUP attiva l'accordo bonario per la risoluzione delle riserve iscritte.
4. Il direttore dei lavori dà immediata comunicazione al RUP delle riserve di cui al comma 1, trasmettendo nel più breve tempo possibile una propria relazione riservata. Il RUP valuta l'ammissibilità e la non manifesta infondatezza delle riserve ai fini dell'effettivo raggiungimento del limite di importo di cui al comma 1.
5. Entro quindici giorni dalla data di comunicazione del direttore dei lavori di cui al comma 4, acquisita la relazione riservata del direttore dei lavori e, ove costituito, dell'organo di collaudo, il RUP può richiedere alla Camera arbitrale l'indicazione di una lista di cinque esperti aventi competenza specifica in relazione all'oggetto del contratto. Il RUP e il soggetto che ha formulato le riserve scelgono d'intesa, nell'ambito della lista, l'esperto incaricato della formulazione della proposta motivata di accordo bonario. In caso di mancata intesa tra il RUP e il soggetto che ha formulato le riserve, entro quindici giorni dalla trasmissione della lista l'esperto è nominato dalla Camera arbitrale che ne fissa anche il compenso, prendendo come riferimento i limiti stabiliti con dall'allegato V.1. del codice dei contratti pubblici. La proposta è formulata dall'esperto entro novanta giorni dalla nomina. Qualora il RUP non richieda la nomina dell'esperto, la proposta è formulata dal RUP entro novanta giorni dalla data di comunicazione di cui al comma 4.
6. L'esperto, qualora nominato, ovvero il RUP, verificano le riserve in contraddittorio con il soggetto che le ha formulate, effettuano eventuali ulteriori audizioni, istruiscono la questione anche con la raccolta di dati e informazioni e con l'acquisizione di eventuali altri pareri, e formulano, verificata la disponibilità di idonee risorse economiche, una proposta di accordo bonario, che è trasmessa al dirigente competente della stazione appaltante e al soggetto che ha formulato le riserve. Se la proposta è accettata dalle parti entro

quarantacinque giorni dal suo ricevimento, l'accordo bonario è concluso ed è redatto verbale sottoscritto dalle parti. L'accordo ha natura di transazione. Sulla somma riconosciuta in sede di accordo bonario sono dovuti gli interessi al tasso legale a decorrere dal sessantesimo giorno successivo alla data di accettazione dell'accordo bonario da parte della stazione appaltante. In caso di rifiuto della proposta da parte del soggetto che ha formulato le riserve ovvero di inutile decorso del termine di cui al secondo periodo, possono essere aditi gli arbitri o il giudice ordinario.

7. Le controversie relative a diritti soggettivi derivanti dall'esecuzione del contratto possono essere risolte mediante transazione nel rispetto del codice civile solo ed esclusivamente nell'ipotesi in cui non risulti possibile esperire altri rimedi alternativi all'azione giurisdizionale. Essendo il valore dell'importo superiore a 200.000 euro, è acquisito, parere dagli organi di cui all'articolo 212 comma 2 del codice dei contratti pubblici.
8. La proposta di transazione può essere formulata sia dal soggetto aggiudicatario che dal dirigente competente, sentito il RUP. La transazione ha forma scritta a pena di nullità.

Art. 45 - Controversie e arbitrato

1. Le controversie su diritti soggettivi, comprese quelle conseguenti al mancato raggiungimento dell'accordo bonario di cui all'articolo Art. 44, saranno deferite ad arbitri, secondo le modalità previste dall'articolo 213 del codice dei contratti pubblici, fermo restando le disposizioni inerenti la clausola compromissoria.
2. Il collegio arbitrale è composto da tre membri ed è nominato dalla Camera arbitrale per i contratti pubblici relativi a lavori di cui all'articolo 214. Ciascuna delle parti, nella domanda di arbitrato o nell'atto di resistenza alla domanda, designa l'arbitro di propria competenza. Il Presidente del collegio arbitrale è designato dalla Camera arbitrale tra i soggetti iscritti all'Albo di cui al comma 2 dell'articolo 214 del codice dei contratti. Il Presidente e gli arbitri sono scelti tra soggetti di provata indipendenza ed esperienza nella materia oggetto del contratto cui l'arbitrato si riferisce.
3. La nomina degli arbitri per la risoluzione delle controversie avviene nel rispetto dei principi di pubblicità e di rotazione, oltre che delle disposizioni di cui ai commi 4, 5 e 6 dell'articolo 213 del codice dei contratti pubblici.
4. Per la nomina del collegio arbitrale, la domanda di arbitrato, l'atto di resistenza ed eventuali controdeduzioni sono trasmessi alla Camera arbitrale. Sono altresì trasmesse le designazioni di parte. Contestualmente alla nomina del Presidente, la Camera arbitrale comunica alle parti la misura e le modalità del deposito da effettuarsi in acconto del corrispettivo arbitrale. Il Presidente del collegio arbitrale nomina, se necessario, il segretario, anche scegliendolo tra il personale interno all'ANAC.
5. La sede del collegio arbitrale sarà Presso la sede della camera arbitrale (ANAC).
6. i giudizi arbitrali si applicano le disposizioni del codice di procedura civile, salvo quanto disposto dal presente codice. In particolare, sono ammissibili tutti i mezzi di prova previsti dal codice di procedura civile, con esclusione del giuramento in tutte le sue forme.
7. I termini che gli arbitri hanno fissato alle parti per le loro allegazioni e istanze istruttorie sono considerati perentori solo se vi sia una previsione in tal senso nella convenzione di arbitrato o in un atto scritto separato o nel regolamento processuale che gli arbitri stessi si sono dati.
8. Il lodo si ha per pronunciato con l'ultima sottoscrizione e diviene efficace con il suo deposito presso la Camera arbitrale. Entro quindici giorni dalla pronuncia del lodo è corrisposta, a cura degli arbitri e a carico delle parti, una somma pari all'uno per mille del valore della relativa controversia. Detto importo è direttamente versato all'ANAC.
9. Il deposito del lodo presso la Camera arbitrale precede quello da effettuarsi presso la cancelleria del tribunale ai sensi e per gli effetti dell'articolo 825 del codice di procedura civile. Il deposito del lodo presso la Camera arbitrale è effettuato, a cura del collegio arbitrale, in tanti originali quante sono le parti, oltre a uno per il fascicolo d'ufficio, oppure con modalità informatiche e telematiche determinate dall'ANAC. Su richiesta di parte il rispettivo originale è restituito, con attestazione dell'avvenuto deposito, ai fini degli adempimenti di cui all'articolo 825 del codice di procedura civile.
10. Il lodo è impugnabile, oltre che per motivi di nullità, anche per violazione delle regole di diritto relative al merito della controversia. L'impugnazione è proposta nel termine di novanta giorni dalla notificazione del

lodo e non è più proponibile dopo il decorso di centottanta giorni dalla data del deposito del lodo presso la Camera arbitrale.

11. Su istanza di parte la Corte d'appello può sospendere, con ordinanza, l'efficacia del lodo, se ricorrono gravi e fondati motivi. Si applica l'articolo 351 del codice di procedura civile. Quando sospende l'efficacia del lodo, o ne conferma la sospensione disposta dal Presidente, il collegio verifica se il giudizio è in condizione di essere definito. In tal caso, fatte precisare le conclusioni, ordina la discussione orale nella stessa udienza o camera di consiglio, ovvero in una udienza da tenersi entro novanta giorni dall'ordinanza di sospensione; all'udienza pronunzia sentenza a norma dell'articolo 281-sexies del codice di procedura civile. Se ritiene indispensabili incombenti istruttori, il collegio provvede su di essi con la stessa ordinanza di sospensione e ne ordina l'assunzione in una udienza successiva di non oltre novanta giorni; quindi provvede ai sensi dei periodi precedenti.

La disciplina relativa ai compensi degli arbitri è disposta dall'allegato V.1 al codice dei contratti pubblici.

Art. 46 - Contratti collettivi e disposizioni sulla manodopera

1. L'appaltatore è tenuto a rispettare tutte le leggi, regolamenti e norme vigenti in materia, nonché eventualmente entrate in vigore nel corso dei lavori, e in particolare:
 - a. nell'esecuzione dei lavori che formano oggetto del presente appalto, l'appaltatore si obbliga ad applicare integralmente il contratto nazionale di lavoro per gli operai dipendenti dalle aziende industriali edili e affini e gli accordi locali e aziendali integrativi dello stesso, in vigore per il tempo e nella località in cui si svolgono i lavori;
 - b. i suddetti obblighi vincolano l'appaltatore anche se non è aderente alle associazioni stipulanti o receda da esse e indipendentemente dalla natura industriale o artigiana, dalla struttura o dalle dimensioni dell'impresa stessa e da ogni altra sua qualificazione giuridica;
 - c. è obbligato al regolare assolvimento degli obblighi contributivi in materia previdenziale, assistenziale, antinfortunistica e in ogni altro ambito tutelato dalle leggi speciali;
 - d. è responsabile in rapporto alla Stazione appaltante dell'osservanza delle norme anzidette da parte degli eventuali subappaltatori nei confronti dei rispettivi dipendenti, anche nei casi in cui il contratto collettivo non disciplini l'ipotesi del subappalto; il fatto che il subappalto non sia stato autorizzato non esime l'appaltatore dalla responsabilità.
2. In ogni momento il direttore dei lavori e, per suo tramite, il RUP possono richiedere all'appaltatore e ai subappaltatori copia del libro unico del lavoro di cui all'articolo 39 della legge 9 agosto 2008, n. 133, e al personale presente in cantiere i documenti di riconoscimento per verificarne la effettiva iscrizione nel predetto libro unico.
3. Ai sensi degli articoli 18, comma 1, lettera u), 20, comma 3 e 26, comma 8, del Decreto n. 81 del 2008, nonché dell'articolo 5, comma 1, primo periodo, della legge n. 136 del 2010, l'appaltatore è obbligato a fornire a ciascun soggetto occupato in cantiere una apposita tessera di riconoscimento, impermeabile ed esposta in forma visibile, corredata di fotografia, contenente le generalità del lavoratore, l'indicazione del datore di lavoro e la data di assunzione del lavoratore. L'appaltatore risponde dello stesso obbligo anche per il personale dei subappaltatori autorizzati; la tessera dei predetti lavoratori deve riportare gli estremi dell'autorizzazione al subappalto. Tutti i lavoratori sono tenuti ad esporre tale tessera di riconoscimento.
4. Sono soggetti agli stessi obblighi, provvedendo in proprio, anche i lavoratori autonomi che esercitano direttamente la propria attività nei cantieri e il personale presente occasionalmente in cantiere che non sia dipendente dell'appaltatore o degli eventuali subappaltatori (soci, artigiani di ditte individuali senza dipendenti, professionisti, fornitori esterni, collaboratori familiari e simili); in tali casi, la tessera di riconoscimento deve riportare i dati identificativi del committente ai sensi dell'articolo 5, comma 1, secondo periodo, della legge n. 136 del 2010.
5. In caso di violazione dei commi 2 e 3, il datore di lavoro è sanzionato amministrativamente con il pagamento di una somma da euro 100 ad euro 500 per ciascun lavoratore. Si applica, invece, una sanzione amministrativa da euro 50 a euro 300 al lavoratore munito della tessera di riconoscimento di cui al comma 3 che non provvede ad esporla. Per tali sanzioni non è ammessa la procedura di diffida di cui all'articolo 13 del decreto legislativo 23 aprile 2004, n. 124.

Art. 47 - Documento Unico di Regolarità Contributiva (DURC)

1. La stipula del contratto, l'erogazione di qualunque pagamento a favore dell'appaltatore, la stipula di eventuali atti di sottomissione o di appendici contrattuali, il rilascio delle autorizzazioni al subappalto, il certificato di regolare esecuzione, sono subordinati all'acquisizione del DURC.
2. Il DURC è acquisito d'ufficio dalla Stazione appaltante.
3. Il DURC ha validità 120 giorni ai sensi dell'articolo 31 comma 5 della legge 98 del 2013. Pertanto, dopo la stipula del contratto, esso è richiesto ogni 120 giorni o in occasione del primo pagamento se anteriore a tale termine e nel periodo di validità può essere adoperato solo per il pagamento delle rate di acconto e per il certificato di regolare esecuzione.
4. Ai sensi dell'articolo 11, comma 6, del codice dei contratti pubblici, In caso di inadempienza contributiva risultante dal documento unico di regolarità contributiva relativo a personale dipendente dell'affidatario o del subappaltatore o dei soggetti titolari di subappalti e cottimi, impiegato nell'esecuzione del contratto, la stazione appaltante:
 - a. Trattiene dal certificato di pagamento di cui agli articoli Art. 24 e Art. 25 del presente Capitolato Speciale d'appalto, l'importo corrispondente all'inadempienza per il successivo versamento diretto agli enti previdenziali e assicurativi, compresa, nei lavori, la cassa edile.
 - b. In ogni caso sull'importo netto progressivo delle prestazioni operata una ritenuta dello 0,50 per cento; le ritenute possono essere svincolate soltanto in sede di liquidazione finale, dopo l'approvazione da parte della stazione appaltante del certificato di collaudo o di verifica di conformità, previo rilascio del documento unico di regolarità contributiva.
 - c. In caso di ritardo nel pagamento delle retribuzioni dovute al personale di cui al primo periodo del comma 4, il responsabile unico del progetto invita per iscritto il soggetto inadempiente, ed in ogni caso l'affidatario, a provvedervi entro i successivi 15 quindici giorni. Ove non sia stata contestata formalmente e motivatamente la fondatezza della richiesta entro tale termine, la stazione appaltante paga anche in corso d'opera direttamente ai lavoratori le retribuzioni arretrate, detraendo il relativo importo dalle somme dovute all'affidatario del contratto ovvero dalle somme dovute al subappaltatore inadempiente nel caso in cui sia previsto il pagamento diretto.
5. Qualora il DURC sia negativo per due volte consecutive il DURC relativo al subappaltatore, la Stazione appaltante contesta gli addebiti al subappaltatore assegnando un termine non inferiore a 15 (quindici) giorni per la presentazione delle controdeduzioni; in caso di assenza o inidoneità di queste la Stazione appaltante pronuncia la decadenza dell'autorizzazione al subappalto.

Art. 48 - Risoluzione del contratto e recesso

1. Ai sensi dall'articolo 122, comma 1 del codice, le stazioni appaltanti possono risolvere un contratto di appalto senza limiti di tempo, se si verificano una o più delle seguenti condizioni:
 - a. modifica sostanziale del contratto, che richiede una nuova procedura di appalto ai sensi dell'articolo 120 del codice dei contratti pubblici;
 - b. con riferimento alle modificazioni consentite dal codice dei contratti pubblici di cui all'articolo 120, comma 1, lettere b) e c), superamento delle soglie di cui al comma 2 del predetto articolo 120 e, con riferimento alle modificazioni di cui all'articolo 120, comma 3, superamento delle soglie di cui al medesimo articolo 120, comma 3, lettere a) e b);
 - c. l'aggiudicatario si è trovato, al momento dell'aggiudicazione dell'appalto, in una delle situazioni di cui all'articolo 94, comma 1 del codice dei contratti pubblici, e avrebbe dovuto pertanto essere escluso dalla procedura di gara;
 - d. l'appalto non avrebbe dovuto essere aggiudicato in considerazione di una grave violazione degli obblighi derivanti dai trattati, come riconosciuto dalla Corte di giustizia dell'Unione europea in un procedimento ai sensi dell'articolo 258 del Trattato sul funzionamento dell'Unione europea.
2. Le stazioni appaltanti risolvono un contratto di appalto qualora nei confronti dell'appaltatore:
 - a. sia intervenuta la decadenza dell'attestazione di qualificazione per aver prodotto falsa documentazione o dichiarazioni mendaci;

- b. sia intervenuto un provvedimento definitivo che dispone l'applicazione di una o più misure di prevenzione di cui al codice delle leggi antimafia e delle relative misure di prevenzione, di cui al decreto legislativo 6 settembre 2011, n. 159, ovvero sia intervenuta sentenza di condanna passata in giudicato per i reati di cui al Capo II del Titolo IV della Parte V Libro I del codice dei contratti pubblici.
3. Il contratto di appalto può inoltre essere risolto per grave inadempimento delle obbligazioni contrattuali da parte dell'appaltatore, tale da compromettere la buona riuscita delle prestazioni. Il direttore dei lavori quando accerta un grave inadempimento ai sensi del primo periodo avvia in contraddittorio con l'appaltatore il procedimento disciplinato dall'articolo 10 dell'allegato II.14 al codice dei contratti pubblici. All'esito del procedimento, la stazione appaltante, su proposta del RUP, dichiara risolto il contratto con atto scritto comunicato all'appaltatore.
 4. Qualora, al di fuori di quanto previsto dal comma 3, l'esecuzione delle prestazioni sia ritardata per negligenza dell'appaltatore rispetto alle previsioni del contratto, il direttore dei lavori gli assegna un termine che, salvo i casi d'urgenza, non può essere inferiore a dieci giorni, entro i quali deve eseguire le prestazioni. Scaduto il termine, e redatto il processo verbale in contraddittorio, qualora l'inadempimento permanga, la stazione appaltante risolve il contratto, con atto scritto comunicato all'appaltatore, fermo restando il pagamento delle penali.
 5. In tutti i casi di risoluzione del contratto l'appaltatore ha diritto soltanto al pagamento delle prestazioni relative ai lavori, servizi o forniture regolarmente eseguiti.
 6. Nei casi di risoluzione del contratto di cui ai commi 1, lettere c) e d), 2, 3 e 4, le somme di cui al comma 5 sono decurtate degli oneri aggiuntivi derivanti dallo scioglimento del contratto, e in sede di liquidazione finale dei lavori, servizi o forniture riferita all'appalto risolto, l'onere da porre a carico dell'appaltatore è determinato anche in relazione alla maggiore spesa sostenuta per il nuovo affidamento, se la stazione appaltante non si sia avvalsa della facoltà prevista dall'articolo 124, comma 2, primo periodo.
 7. L'allegato II.14 al codice dei contratti pubblici disciplina le attività demandate al direttore dei lavori e all'organo di collaudo o di verifica di conformità in conseguenza della risoluzione del contratto.
 8. Nei casi di risoluzione del contratto, l'appaltatore provvede al ripiegamento dei cantieri già allestiti e allo sgombero delle aree di lavoro e relative pertinenze nel termine assegnato dalla stazione appaltante; in caso di mancato rispetto del termine, la stazione appaltante provvede d'ufficio addebitando all'appaltatore i relativi oneri e spese. In alternativa all'esecuzione di eventuali provvedimenti giurisdizionali cautelari, possessori o d'urgenza comunque denominati che inibiscano o ritardino il ripiegamento dei cantieri o lo sgombero delle aree di lavoro e relative pertinenze, la stazione appaltante può depositare cauzione in conto vincolato a favore dell'appaltatore o prestare fideiussione bancaria o polizza assicurativa con le modalità di cui all'articolo Art. 30, pari all'1 per cento del valore del contratto. Resta fermo il diritto dell'appaltatore di agire per il risarcimento dei danni.
 9. Fermo restando quanto previsto dall'articolo 88, comma 4-ter del codice dei contratti pubblici e dall'articolo 92, comma 4, del codice delle leggi antimafia e delle misure di prevenzione, di cui al decreto legislativo 6 settembre 2011, n. 159, la stazione appaltante può recedere dal contratto in qualunque momento purché tenga indenne l'appaltatore mediante il pagamento dei lavori eseguiti o delle prestazioni relative ai servizi e alle forniture eseguiti nonché del valore dei materiali utili esistenti in cantiere nel caso di lavori o in magazzino nel caso di servizi o forniture, oltre al decimo dell'importo delle opere, dei servizi o delle forniture non eseguite, calcolato secondo quanto previsto dell'allegato II.14 al codice dei contratti pubblici.
 10. L'esercizio del diritto di recesso è manifestato dalla stazione appaltante mediante una formale comunicazione all'appaltatore da darsi per iscritto con un preavviso non inferiore a venti giorni, decorsi i quali la stazione appaltante prende in consegna i lavori, servizi o forniture ed effettua il collaudo definitivo.
 11. L'allegato II.14 disciplina il rimborso dei materiali, la facoltà di ritenzione della stazione appaltante e gli obblighi di rimozione e sgombero dell'appaltatore.

Art. 49 - Gestione dei sinistri

1. Al direttore dei lavori è attribuito il computo di compilare relazioni, da trasmettere al RUP, nel caso in cui nel corso dell'esecuzione dei lavori si verificano sinistri alle persone o danni alle proprietà e redigere

processo verbale alla presenza dell'esecutore in caso di danni causati da forza maggiore, al fine di determinare l'eventuale indennizzo al quale può avere diritto quest'ultimo.

2. Ai sensi dell'articolo 9 dell'allegato II.14 al codice dei contratti pubblici, restano a carico dell'esecutore:
 - a. tutte le misure, comprese le opere provvisorie, e tutti gli adempimenti per evitare il verificarsi di danni alle opere, all'ambiente, alle persone e alle cose nell'esecuzione dell'appalto;
 - b. l'onere per il ripristino di opere o il risarcimento di danni ai luoghi, a cose o a terzi determinati da mancata, tardiva o inadeguata assunzione dei necessari provvedimenti.
3. L'esecutore non può pretendere indennizzi per danni alle opere o provviste se non in caso fortuito o di forza maggiore e nei limiti consentiti dal contratto. Nel caso di danni causati da forza maggiore l'esecutore ne fa denuncia al direttore dei lavori entro 5 o , in difetto, entro cinque giorni da quello dell'evento, a pena di decadenza dal diritto all'indennizzo. Al fine di determinare l'eventuale indennizzo al quale può avere diritto l'esecutore spetta al direttore dei lavori redigere processo verbale alla presenza di quest'ultimo, accertando:
 - a. lo stato delle cose dopo il danno, rapportandole allo stato precedente;
 - b. le cause dei danni, precisando l'eventuale caso fortuito o di forza maggiore;
 - c. l'eventuale negligenza, indicandone il responsabile, ivi compresa l'ipotesi di erronea esecuzione del progetto da parte dell'appaltatore;
 - d. l'osservanza o meno delle regole dell'arte e delle prescrizioni del direttore dei lavori;
 - e. l'eventuale omissione delle cautele necessarie a prevenire i danni.
4. Nessun indennizzo è dovuto quando a determinare il danno abbia concorso la colpa dell'esecutore o delle persone delle quali esso è tenuto a rispondere.

CAPO 11 ULTIMAZIONE LAVORI

Art. 50 - Ultimazione dei lavori e gratuita manutenzione

1. Come stabilito dall'art. 121 comma 9 del codice dei contratti, l'ultimazione dei lavori, appena avvenuta, è comunicata dall'esecutore per iscritto al direttore dei lavori, il quale procede subito alle necessarie constatazioni in contraddittorio. L'esecutore non ha diritto allo scioglimento del contratto né ad alcuna indennità qualora i lavori, per qualsiasi causa non imputabile alla stazione appaltante, non siano ultimati nel termine contrattuale e qualunque sia il maggior tempo impiegato.
2. Al direttore dei lavori è attribuito il compito di procedere, in contraddittorio con l'esecutore, alla constatazione sullo stato di consistenza delle opere ed emettere il certificato di ultimazione dei lavori da trasmettere al RUP, che ne rilascia copia conforme all'esecutore. Tale certificato costituisce titolo sia per l'applicazione delle penali previste nel contratto per il caso di ritardata esecuzione sia per l'assegnazione di un termine perentorio per l'esecuzione di lavori di piccola entità non incidenti sull'uso e la funzionalità delle opere.
3. Il periodo di cui al comma 2 decorre dalla data del verbale di ultimazione dei lavori e cessa con l'approvazione finale del certificato di regolare esecuzione da parte della Stazione appaltante, da effettuarsi entro i termini previsti dall'articolo Art. 51.

Art. 51 - Termini per il collaudo e per l'accertamento della regolare esecuzione

1. Il certificato di regolare esecuzione è emesso entro tre mesi dall'ultimazione dei lavori ed ha carattere provvisorio. Esso assume carattere definitivo trascorsi due anni dalla data dell'emissione. Decorso tale termine, il certificato di regolare esecuzione si intende tacitamente approvato anche se l'atto formale di approvazione non sia intervenuto.
2. Si applica la disciplina di cui all'allegato II.14 del codice dei contratti pubblici, particolare l'articolo 28.
3. La Stazione appaltante, durante l'esecuzione dei lavori, può effettuare operazioni di verifica o di collaudo parziale, volte ad accertare la piena rispondenza delle caratteristiche dei lavori in corso di realizzazione agli elaborati progettuali, nel presente Capitolato speciale o nel contratto.

CAPO 12 CRITERI AMBIENTALI MINIMI

Art. 52 - SPECIFICHE TECNICHE PROGETTUALI RELATIVE AL CANTIERE

1. Ai sensi dell'art. 57, comma 2 del codice dei contratti pubblici, si fa riferimento ai criteri ambientali minimi di cui al Capitolo "2.6 Specifiche tecniche progettuali di livello territoriale-urbanistico" del Decreto MiTE n. 256 del 23 giugno 2022, che il progettista integra nel progetto di cantiere e nel presente capitolato speciale d'appalto (progetto esecutivo).
2. La verifica dei criteri contenuti in questo articolo avviene secondo le specifiche di cui alla Relazione CAM del progetto posto a base di gara, in cui è evidenziato lo stato *ante operam*, gli interventi previsti, i conseguenti risultati raggiungibili e lo stato *post operam*. Tale relazione è integrata come eventualmente meglio specificato per la verifica dei singoli criteri.

Art. 52.1 - Prestazioni ambientali del cantiere - [Criterio 2.6.1]

1. Le attività di preparazione e conduzione del cantiere prevedono le seguenti azioni:
 - a. individuazione delle possibili criticità legate all'impatto nell'area di cantiere e alle emissioni di inquinanti sull'ambiente circostante, e delle misure previste per la loro eliminazione o riduzione.
 - b. definizione delle misure da adottare per la protezione delle risorse naturali, paesistiche e storico-culturali presenti nell'area del cantiere quali la recinzione e protezione degli ambiti interessati da fossi e torrenti (fasce ripariali) e da filari o altre formazioni vegetazionali autoctone. Qualora l'area di cantiere ricada in siti tutelati ai sensi delle norme del piano paesistico si applicano le misure previste;
 - c. rimozione delle specie arboree e arbustive alloctone invasive (in particolare, *Ailanthus altissima* e *Robinia pseudoacacia*), comprese radici e ceppaie. Per l'individuazione delle specie alloctone si dovrà fare riferimento alla "Watch-list della flora alloctona d'Italia" (Ministero dell'Ambiente e della Tutela del Territorio e del Mare, Carlo Blasi, Francesca Pretto & Laura Celesti-Grapow);
 - d. protezione delle specie arboree e arbustive autoctone. Gli alberi nel cantiere devono essere protetti con materiali idonei, per escludere danni alle radici, al tronco e alla chioma. Non è ammesso usare gli alberi per l'infissione di chiodi, appoggi e per l'installazione di corpi illuminanti, cavi elettrici etc.;
 - e. disposizione dei depositi di materiali di cantiere non in prossimità delle preesistenze arboree e arbustive autoctone (è garantita almeno una fascia di rispetto di dieci metri);
 - f. definizione delle misure adottate per aumentare l'efficienza nell'uso dell'energia nel cantiere e per minimizzare le emissioni di inquinanti e gas climalteranti, con particolare riferimento all'uso di tecnologie a basso impatto ambientale (lampade a scarica di gas a basso consumo energetico o a led, generatori di corrente eco-diesel con silenziatore, pannelli solari per l'acqua calda ecc.);
 - g. fermo restando l'elaborazione di una valutazione previsionale di impatto acustico ai sensi della legge 26 ottobre 1995, n. 447, "Legge quadro sull'inquinamento acustico", definizione di misure per l'abbattimento del rumore e delle vibrazioni, dovute alle operazioni di scavo, di carico e scarico dei materiali, di taglio dei materiali, di impasto del cemento e di disarmo ecc, e l'eventuale installazione di schermature/coperture antirumore (fisse o mobili) nelle aree più critiche e nelle aree di lavorazione più rumorose, con particolare riferimento alla disponibilità ad utilizzare gruppi elettrogeni super silenziati e compressori a ridotta emissione acustica;
 - h. definizione delle misure per l'abbattimento delle emissioni gassose inquinanti con riferimento alle attività di lavoro delle macchine operatrici e da cantiere che saranno impiegate, tenendo conto delle "fasi minime impiegabili": fase III A minimo a decorrere da gennaio 2022. Fase IV minimo a decorrere dal gennaio 2024 e la V dal gennaio 2026 (le fasi dei motori per macchine mobili non stradali sono definite dal regolamento UE 1628/2016 modificato dal regolamento UE 2020/1040);
 - i. definizione delle misure atte a garantire il risparmio idrico e la gestione delle acque reflue nel cantiere e l'uso delle acque piovane e quelle di lavorazione degli inerti, prevedendo opportune reti di drenaggio e scarico delle acque;

- j. definizione delle misure per l'abbattimento delle polveri e fumi anche attraverso periodici interventi di irrorazione delle aree di lavorazione con l'acqua o altre tecniche di contenimento del fenomeno del sollevamento della polvere;
 - k. definizione delle misure per garantire la protezione del suolo e del sottosuolo, impedendo la diminuzione di materia organica, il calo della biodiversità nei diversi strati, la contaminazione locale o diffusa, la salinizzazione, l'erosione etc., anche attraverso la verifica continua degli sversamenti accidentali di sostanze e materiali inquinanti e la previsione dei relativi interventi di estrazione e smaltimento del suolo contaminato;
 - l. definizione delle misure a tutela delle acque superficiali e sotterranee, quali l'impermeabilizzazione di eventuali aree di deposito temporaneo di rifiuti non inerti e depurazione delle acque di dilavamento prima di essere convogliate verso i recapiti idrici finali;
 - m. definizione delle misure idonee per ridurre l'impatto visivo del cantiere, anche attraverso schermature e sistemazione a verde, soprattutto in presenza di abitazioni contigue e habitat con presenza di specie particolarmente sensibili alla presenza umana;
 - n. misure per realizzare la demolizione selettiva individuando gli spazi per la raccolta dei materiali da avviare a preparazione per il riutilizzo, recupero e riciclo;
 - o. misure per implementare la raccolta differenziata nel cantiere (imballaggi, rifiuti pericolosi e speciali etc.) individuando le aree da adibire a deposito temporaneo, gli spazi opportunamente attrezzati (con idonei cassonetti/contenitori carrellabili opportunamente etichettati per la raccolta differenziata etc.).
3. La Relazione CAM, di cui criterio "2.2.1-Relazione CAM", illustra in che modo il progetto ha tenuto conto di questo criterio progettuale

Art. 53 - CLAUSOLE CONTRATTUALI PER L'APPALTO DEI LAVORI

1. Ai sensi dell'art. 57, comma 2 del codice dei contratti pubblici, si fa riferimento al Capitolo 3.1 Clausole contrattuali per le gare di lavori per interventi edilizi del Decreto MiTE n. 256 del 23 giugno 2022, specificati negli articoli del presente articolo.

Art. 53.1 - Personale di cantiere - Criterio [3.1.1]

1. Il personale impiegato con compiti di coordinamento (caposquadra, capocantiere ecc.) è adeguatamente formato sulle procedure e tecniche per la riduzione degli impatti ambientali del cantiere con particolare riguardo alla gestione degli scarichi, dei rifiuti e delle polveri.
2. L'appaltatore deve allegare, alla domanda di partecipazione alla gara, una dichiarazione di impegno a presentare idonea documentazione attestante la formazione del personale con compiti di coordinamento, quale ad esempio curriculum, diplomi, attestati, da cui risulti che il personale ha partecipato ad attività formative inerenti ai temi elencati nel criterio etc. oppure attestante la formazione specifica del personale a cura di un docente esperto in gestione ambientale del cantiere, svolta in occasione dei lavori. In corso di esecuzione del contratto, il direttore dei lavori verificherà la rispondenza al criterio.

Art. 53.2 - Macchine operatrici - Criterio [3.1.2]

1. L'aggiudicatario si impegna a impiegare motori termici delle macchine operatrici di fase III A minimo, a decorrere da gennaio 2024. La fase minima impiegabile in cantiere sarà la fase IV a decorrere dal gennaio 2026, e la fase V (le fasi dei motori per macchine mobili non stradali sono definite dal regolamento UE 1628/2016 modificato dal regolamento UE 2020/1040) a decorrere dal gennaio 2028.
2. L'appaltatore allega alla domanda di partecipazione alla gara, dichiarazione di impegno a impiegare macchine operatrici come indicato nel criterio. In corso di esecuzione del contratto, entro 60 giorni dalla data di stipula del contratto, presenta, al direttore dei lavori, i manuali d'uso e manutenzione, ovvero i libretti di immatricolazione quando disponibili, delle macchine utilizzate in cantiere per la verifica della Fase di appartenenza. La documentazione è parte dei documenti di fine lavori consegnati dal Direzione Lavori

alla Stazione Appaltante.

Art. 53.3 - Grassi ed oli biodegradabili - Criterio [3.1.3.2]

1. I grassi ed oli biodegradabili devono essere in possesso del marchio di qualità ecologica europeo Ecolabel (UE) o altre etichette ambientali conformi alla UNI EN ISO 14024, oppure devono essere conformi ai seguenti requisiti ambientali.
2. I requisiti di biodegradabilità dei composti organici e di potenziale di bioaccumulo devono essere soddisfatti per ogni sostanza, intenzionalmente aggiunta o formata, presente in una concentrazione $\geq 0,10\%$ p/p nel prodotto finale.

Il prodotto finale non contiene sostanze in concentrazione $\geq 0,10\%$ p/p, che siano al contempo non biodegradabili e (potenzialmente) bioaccumulabili.

Il lubrificante può contenere una o più sostanze che presentino un certo grado di biodegradabilità e di bioaccumulo secondo una determinata correlazione tra concentrazione cumulativa di massa (% p/p) delle sostanze e biodegradabilità e bioaccumulo così come riportato in tabella 1.

tabella 1. Limiti di percentuale cumulativa di massa (% p/p) delle sostanze presenti nel prodotto finale in relazione alla biodegradabilità ed al potenziale di bioaccumulo

	OLI	GRASSI
Rapidamente biodegradabile in condizioni aerobiche	>90%	>80%
Intrinsecamente biodegradabile in condizioni aerobiche	$\leq 10\%$	$\leq 20\%$
Non biodegradabile e non bioaccumulabile	$\leq 5\%$	$\leq 15\%$
Non biodegradabile e bioaccumulabile	$\leq 0,1\%$	$\leq 0,1\%$

Non occorre determinare il potenziale di bioaccumulo nei casi in cui la sostanza:

- ha massa molecolare (MM) > 800 g/mol e diametro molecolare > 1,5 nm (> 15 Å), oppure
- ha un coefficiente di ripartizione ottanolo/acqua (log Kow) < 3 o > 7, oppure
- ha un fattore di bioconcentrazione misurato (BCF) ≤ 100 l/kg, oppure
- è un polimero la cui frazione con massa molecolare < 1 000 g/mol è inferiore all'1 %.

3. L'appaltatore allega alla domanda di partecipazione alla gara, dichiarazione di impegno a impiegare grassi ed oli biodegradabili come indicato nel criterio. In corso di esecuzione del contratto, entro 60 giorni dalla data di stipula del contratto, presenta, al direttore dei lavori, l'elenco di prodotti con indicazione della denominazione sociale del produttore, la denominazione commerciale del prodotto e l'etichetta ambientale posseduta. Nel caso in cui il prodotto non sia in possesso del marchio Ecolabel (UE) sopra citato, ma di altre etichette ambientali UNI EN ISO 14024, devono essere riportate le caratteristiche, anche tecniche, dell'etichetta posseduta. In assenza di certificazione ambientale, la conformità al criterio sulla biodegradabilità e sul potenziale di bioaccumulo è dimostrata mediante rapporti di prova redatti da laboratori accreditati in base alla norma tecnica UNI EN ISO 17025. Detti laboratori devono pertanto effettuare un controllo documentale, effettuato sulle Schede di Dati di Sicurezza (SDS), degli ingredienti usati nella formulazione del prodotto e sulle SDS del prodotto stesso, ovvero di altre informazioni specifiche (quali ad esempio: individuazione delle sostanze costituenti il formulato e presenti nell'ultima versione dell'elenco LUSC, LUbricant Substance Classification List, della decisione (UE) 2018/1702 della Commissione del 8 novembre 2018 o dati tratti da letteratura scientifica) che ne dimostrino la biodegradabilità e, ove necessario, il bioaccumulo (potenziale);

In caso di assenza di dati sopra citati, detti laboratori devono eseguire uno o più dei test indicati nelle tabelle 2 e 3 al fine di garantire la conformità al criterio di biodegradabilità e potenziale di bioaccumulo.

	SOGLIE	TEST
Rapidamente biodegradabile (aerobiche)	$\geq 70\%$ (prove basate sul carbonio organico disciolto)	<ul style="list-style-type: none">• OECD 301 A / capitolo C.4-A dell'allegato del Reg. (EC) N.440/2008• OECD 301 E / capitolo C.4-B dell'allegato del Reg. (EC) N.440/2008

		<ul style="list-style-type: none"> • OECD 306 (Shake Flask method)
	≥ 60% (prove basate su impoverimento di O ₂ /formazione di CO ₂)	<ul style="list-style-type: none"> • OECD 301 B / capitolo C.4 -C dell'allegato del Reg. (EC) N.440/2008 • OECD 301 C / capitolo C.4 -F dell'allegato del Reg. (EC) N.440/2008 • OECD 301 D / capitolo C.4 -E dell'allegato del Reg. (EC) N.440/2008 • OECD 301 F / capitolo C.4 -D dell'allegato del Reg. (EC) N.440/2008 • OECD 306 (Closed Bottle method)/capitolo C.42 del Reg. (EC) N.440/2008 • OECD 310/capitolo C.29 del Reg. (EC) N.440/2008
Intrinsecamente biodegradabile (aerobiche)	> 70%	<ul style="list-style-type: none"> • OECD 302 B / capitolo C.9 dell'allegato del Reg. (EC) N.440/2008 • OECD 302 C
	20% < X < 60% (prove basate su impoverimento di O ₂ /formazione CO ₂)	<ul style="list-style-type: none"> • OECD 301 B / capitolo C.4-C dell'allegato del Reg. (EC) N.440/2008 • OECD 301 C / capitolo C.4-F dell'allegato del Reg. (EC) N.440/2008 • OECD 301 D / capitolo C.4-E dell'allegato del Reg. (EC) N.440/2008 • OECD 301 F / capitolo C.4-D dell'allegato del Reg. (EC) N.440/2008 • OECD 306 (Closed Bottle method)/capitolo C.42 del Reg. (EC) N.440/2008 • OECD 310/capitolo C.29 del Reg. (EC) N.440/2008
BOD ₅ /COD	≥0,5	<ul style="list-style-type: none"> • capitolo C.5 dell'allegato del Reg. (EC) N.440/2008 • capitolo C.6 dell'allegato del Reg. (EC) N.440/2008

Le sostanze, con concentrazioni ≥0,10% p/p nel prodotto finale, che non soddisfano i criteri previsti in tabella 2 sono considerate sostanze non biodegradabili, per le quali è necessario verificare il potenziale di bioaccumulo, dimostrando di conseguenza che la sostanza non bioaccumuli.

Tabella 3: Test e prove di bioaccumulo		
	SOGLIE	TEST
log KOW (misurato)	Logkow<3 Logkow>7	<ul style="list-style-type: none"> • OECD 107 / Part A.8 Reg. (EC) No 440/2008 • OECD 123 / Part A.23 Reg. (EC) No 440/2008
log KOW (calcolato)*	Logkow<3 Logkow>7	<ul style="list-style-type: none"> • CLOGP • LOGKOW • KOWWIN • SPARC
BCF (Fattore di bioconcentrazione)	≤100 l/kg	<ul style="list-style-type: none"> • OECD 305 / Part C.13 Reg. (EC) No 440/2008

* Nel caso di una sostanza organica che non sia un tensioattivo e per la quale non sono disponibili valori sperimentali, è possibile utilizzare un metodo di calcolo. Sono consentiti i metodi di calcolo riportati in tabella.

4. I valori log Kow si applicano soltanto alle sostanze chimiche organiche. Per valutare il potenziale di bioaccumulo di composti inorganici, di tensioattivi e di alcuni composti organometallici devono essere effettuate misurazioni del Fattore di bioconcentrazione-BCF. Le sostanze che non incontrano i criteri in tabella 3 sono considerate (potenzialmente) bioaccumulabili. I rapporti di prova forniti rendono evidenti le prove che sono state effettuate ed attestano la conformità ai CAM relativamente alla biodegradabilità e, ove necessario, al bioaccumulo (potenziale).

Art. 53.4 - Grassi ed oli lubrificanti minerali a base rigenerata - Criterio [3.1.3.3]

1. I grassi e gli oli lubrificanti rigenerati, che sono costituiti, in quota parte, da oli derivanti da un processo di

rigenerazione di oli minerali esausti, devono contenere almeno le seguenti quote minime di base lubrificante rigenerata sul peso totale del prodotto, tenendo conto delle funzioni d'uso del prodotto stesso di cui alla successiva tabella 4:

Tabella 4	
Nomenclatura combinata-NC	Soglia minima base rigenerata %
NC 27101981 (oli per motore)	40%
NC 27101983 (oli idraulici)	80%
NC 27101987 (oli cambio)	30%
NC 27101999 (altri)	30%

2. I grassi e gli oli lubrificanti la cui funzione d'uso non è riportata in Tabella 4 devono contenere almeno il 30% di base rigenerata.
3. L'appaltatore deve allegare alla domanda di partecipazione alla gara, dichiarazione di impegno a impiegare grassi ed oli biodegradabili come indicato nel criterio. In corso di esecuzione del contratto, entro 60 giorni dalla data di stipula del contratto, presenta, al direttore dei lavori, l'elenco di prodotti con la certificazione attestante il contenuto di riciclato quale ReMade in Italy®. Tale previsione si applica così come previsto dal comma 3 dell'art. 69 o dal comma 2 dell'art. 82 del decreto legislativo 18 aprile 2016 n. 50.

Art. 53.5 - Requisiti degli imballaggi in plastica degli oli lubrificanti - Criterio [3.1.3.4]

1. L'imballaggio in plastica primario degli oli lubrificanti è costituito da una percentuale minima di plastica riciclata pari al 25% in peso.
2. L'appaltatore deve allegare alla domanda di partecipazione alla gara, dichiarazione di impegno a impiegare grassi ed oli biodegradabili come indicato nel criterio. In corso di esecuzione del contratto, entro 60 giorni dalla data di stipula del contratto, presenta, al direttore dei lavori, l'elenco di prodotti con la certificazione attestante il contenuto di riciclato quale ReMade in Italy® o Plastica Seconda Vita. I prodotti con l'etichetta ecologica Ecolabel (UE) sono conformi al criterio.

CAPO 13 NORME FINALI

Art. 54 - Oneri e obblighi a carico dell'appaltatore

1. Oltre agli oneri di cui al capitolato generale d'appalto e al presente Capitolato speciale, nonché a quanto previsto da tutti i piani per le misure di sicurezza fisica dei lavoratori, sono a carico dell'appaltatore gli oneri e gli obblighi che seguono:
 - a. la fedele esecuzione del progetto e degli ordini impartiti per quanto di competenza, dal direttore dei lavori, in conformità alle pattuizioni contrattuali, in modo che le opere eseguite risultino a tutti gli effetti collaudabili, esattamente conformi al progetto e a perfetta regola d'arte, richiedendo alla DL tempestive disposizioni scritte per i particolari che eventualmente non risultassero da disegni, dal capitolato o dalla descrizione delle opere. In ogni caso l'appaltatore non deve dare corso all'esecuzione di aggiunte o varianti non ordinate per iscritto ai sensi dell'articolo 1659 del codice civile;
 - b. i movimenti di terra e ogni altro onere relativo alla formazione del cantiere attrezzato, in relazione alla entità dell'opera, con tutti i più moderni e perfezionati impianti per assicurare una perfetta e rapida esecuzione di tutte le opere prestabilite, ponteggi e palizzate, adeguatamente protetti, in adiacenza di proprietà pubbliche o private, la recinzione con solido steccato, nonché la pulizia, la manutenzione del cantiere stesso, l'inghiaimento e la sistemazione delle sue strade, in modo da rendere sicuri il transito

- e la circolazione dei veicoli e delle persone addette ai lavori tutti, ivi comprese le eventuali opere scorporate o affidate a terzi dallo stesso ente appaltante;
- c. l'assunzione in proprio, tenendone indenne la Stazione appaltante, di ogni responsabilità risarcitoria e delle obbligazioni relative comunque connesse all'esecuzione delle prestazioni dell'appaltatore a termini di contratto;
- d. l'esecuzione, in sito o presso gli Istituti autorizzati, di tutte le prove che verranno ordinate dal direttore dei lavori, sui materiali e manufatti impiegati o da impiegarsi nella costruzione, compresa la confezione dei campioni e l'esecuzione di prove di carico che siano ordinate dalla stessa DL su tutte le opere in calcestruzzo semplice o armato e qualsiasi altra struttura portante, nonché prove di tenuta per le tubazioni; in particolare è fatto obbligo di effettuare almeno un prelievo di calcestruzzo per ogni giorno di getto, datato e conservato;
- e. le responsabilità sulla non rispondenza degli elementi eseguiti rispetto a quelli progettati o previsti dal capitolato;
- f. il mantenimento, fino all'emissione del certificato di regolare esecuzione, della continuità degli scoli delle acque e del transito sugli spazi, pubblici e privati, adiacenti le opere da eseguire;
- g. il ricevimento, lo scarico e il trasporto nei luoghi di deposito o nei punti di impiego secondo le disposizioni della DL, comunque all'interno del cantiere, dei materiali e dei manufatti esclusi dal presente appalto e approvvigionati o eseguiti da altre ditte per conto della Stazione appaltante e per i quali competono a termini di contratto all'appaltatore le assistenze alla posa in opera; i danni che per cause dipendenti dall'appaltatore fossero apportati ai materiali e manufatti suddetti devono essere ripristinati a carico dello stesso appaltatore;
- h. la concessione, su richiesta del direttore dei lavori, a qualunque altra impresa alla quale siano affidati lavori non compresi nel presente appalto, l'uso parziale o totale dei ponteggi di servizio, delle impalcature, delle costruzioni provvisorie e degli apparecchi di sollevamento per tutto il tempo necessario all'esecuzione dei lavori che la Stazione appaltante intenderà eseguire direttamente oppure a mezzo di altre ditte dalle quali, come dalla Stazione appaltante, l'appaltatore non potrà pretendere compensi di sorta, tranne che per l'impiego di personale addetto ad impianti di sollevamento; il tutto compatibilmente con le esigenze e le misure di sicurezza;
- i. la pulizia del cantiere e delle vie di transito e di accesso allo stesso, compreso lo sgombero dei materiali di rifiuto lasciati da altre ditte;
- l. le spese, i contributi, i diritti, i lavori, le forniture e le prestazioni occorrenti per gli allacciamenti provvisori di acqua, energia elettrica, gas e fognatura, necessari per il funzionamento del cantiere e per l'esecuzione dei lavori, nonché le spese per le utenze e i consumi dipendenti dai predetti servizi; l'appaltatore si obbliga a concedere, con il solo rimborso delle spese vive, l'uso dei predetti servizi alle altre ditte che eseguono forniture o lavori per conto della Stazione appaltante, sempre nel rispetto delle esigenze e delle misure di sicurezza;
- m. l'esecuzione di un'opera campione delle singole categorie di lavoro ogni volta che questo sia previsto specificatamente dal presente capitolato o sia richiesto dalla DL, per ottenere il relativo nullaosta alla realizzazione delle opere simili, nonché la fornitura alla DL, prima della posa in opera di qualsiasi materiale o l'esecuzione di una qualsiasi tipologia di lavoro, della campionatura dei materiali, dei dettagli costruttivi e delle schede tecniche relativi alla posa in opera;
- n. la fornitura e manutenzione dei cartelli di avviso, di fanali, di segnalazioni regolamentari diurne e notturne nei punti prescritti e comunque previste dalle disposizioni vigenti;
- o. la costruzione e la manutenzione entro il recinto del cantiere di spazi idonei ad uso ufficio del personale di direzione lavori e assistenza, arredati e illuminati;
- p. la messa a disposizione del personale e la predisposizione degli strumenti necessari per tracciamenti, rilievi, misurazioni, prove e controlli relativi alle operazioni di consegna, verifica, contabilità e collaudo dei lavori tenendo a disposizione della DL i disegni e le tavole per gli opportuni raffronti e controlli, con divieto di darne visione a terzi e con formale impegno di astenersi dal riprodurre o contraffare i disegni e i modelli avuti in consegna;
- q. la consegna, prima della smobilitazione del cantiere, di un certo quantitativo di materiale usato, per le finalità di eventuali successivi ricambi omogenei, previsto dal presente capitolato o precisato da parte della DL con ordine di servizio e che viene liquidato in base al solo costo del materiale

- r. l'idonea protezione dei materiali impiegati e messi in opera a prevenzione di danni di qualsiasi natura e causa, nonché la rimozione di dette protezioni a richiesta della DL; nel caso di sospensione dei lavori deve essere adottato ogni provvedimento necessario ad evitare deterioramenti di qualsiasi genere e per qualsiasi causa alle opere eseguite, restando a carico dell'appaltatore l'obbligo di risarcimento degli eventuali danni conseguenti al mancato o insufficiente rispetto della presente norma;
 - s. l'adozione, nel compimento di tutti i lavori, dei procedimenti e delle cautele necessarie a garantire l'incolumità degli operai, delle persone addette ai lavori stessi e dei terzi, nonché ad evitare danni ai beni pubblici e privati, osservando le disposizioni contenute nelle vigenti norme in materia di prevenzione infortuni; con ogni più ampia responsabilità in caso di infortuni a carico dell'appaltatore, restandone sollevati la stazione appaltante, nonché il personale preposto alla direzione e sorveglianza dei lavori;
 - t. il completo sgombero del cantiere entro 15 giorni dal positivo collaudo provvisorio delle opere;
 - u. la richiesta tempestiva dei permessi, sostenendo i relativi oneri, per la chiusura al transito veicolare e pedonale (con l'esclusione dei residenti) delle strade urbane interessate dalle opere oggetto dell'appalto, nonché l'installazione e il mantenimento in funzione per tutta la necessaria durata dei lavori la cartellonista a norma del codice della strada atta ad informare il pubblico in ordine alla variazione della viabilità cittadina connessa con l'esecuzione delle opere appaltate.
2. Al fine di rendere facilmente individuabile la proprietà degli automezzi adibiti al trasporto dei materiali per l'attività dei cantieri, la bolla di consegna del materiale indica il numero di targa e il nominativo del proprietario nonché, se diverso, del locatario, del comodatario, dell'usufruttuario o del soggetto che ne abbia comunque la stabile disponibilità, in accordo all'articolo 4 della legge n. 136 del 2010.
3. L'appaltatore è tenuto a richiedere, prima della realizzazione dei lavori, presso tutti i soggetti diversi dalla Stazione appaltante (ConSORZI, rogge, privati, Provincia, gestori di servizi a rete e altri eventuali soggetti coinvolti o competenti in relazione ai lavori in esecuzione) interessati direttamente o indirettamente ai lavori, tutti i permessi necessari e a seguire tutte le disposizioni emanate dai suddetti per quanto di competenza, in relazione all'esecuzione delle opere e alla conduzione del cantiere, con esclusione dei permessi e degli altri atti di assenso aventi natura definitiva e afferenti il lavoro pubblico in quanto tale.
4. L'appaltatore è anche obbligato:
- a. ad intervenire alle misure, le quali possono comunque essere eseguite alla presenza di due testimoni se egli, invitato non si presenta;
 - b. a firmare i libretti delle misure, i brogliacci e gli eventuali disegni integrativi, sottopostogli dalla DL, subito dopo la firma di questi;
 - c. a consegnare al direttore dei lavori, con tempestività, le fatture relative alle lavorazioni e somministrazioni previste dal presente Capitolato speciale e ordinate dal direttore dei lavori che per la loro natura si giustificano mediante fattura;
 - d. a consegnare al direttore dei lavori le note relative alle giornate di operai, di noli e di mezzi d'opera, nonché le altre provviste somministrate, per gli eventuali lavori previsti e ordinati in economia nonché a firmare le relative liste settimanali sottopostegli dalla direzione lavori.
5. L'appaltatore deve predisporre ed esporre in sito 1 cartello/i di cantiere con le seguenti caratteristiche:
- a. dimensioni minime pari a cm. 100 di base e 200 di altezza;
 - b. con le descrizioni di cui alla Circolare del Ministero dei LL.PP. dell'1 giugno 1990, n. 1729/UL;
 - c. secondo le indicazioni di cui all'articolo 12 del d.m. 22 gennaio 2008, n. 37;
 - d. nei cartelli esposti all'esterno del cantiere devono essere indicati i nominativi di tutte le imprese subappaltatrici.
 - e. aggiornamento periodico in base all'eventuale mutamento delle condizioni ivi riportate.
6. L'appaltatore deve custodire e garantire la tutela del cantiere, di tutti i manufatti e dei materiali in esso esistenti, anche se di proprietà della Stazione appaltante; tale disposizione vige anche durante periodi di sospensione dei lavori e fino alla presa in consegna dell'opera da parte della Stazione appaltante.

Art. 55 - Conformità agli standard sociali

- 1. I materiali, le pose e i lavori oggetto dell'appalto devono essere prodotti, forniti, posati ed eseguiti in conformità con gli standard sociali minimi in materia di diritti umani e di condizioni di lavoro lungo la catena

di fornitura definiti dalle leggi nazionali dei Paesi ove si svolgono le fasi della catena, e in ogni caso in conformità con le Convenzioni fondamentali stabilite dall'Organizzazione Internazionale del Lavoro e dall'Assemblea Generale delle Nazioni Unite. Gli standard sono riportati nella dichiarazione di conformità utilizzando il modello di cui all'Allegato «I» al decreto del Ministro dell'ambiente 6 giugno 2012 (in G.U. n. 159 del 10 luglio 2012), che deve essere sottoscritta dall'appaltatore prima della stipula del contratto ed è allegata al presente Capitolato.

2. Per consentire alla Stazione appaltante di monitorare la conformità agli standard sociali, l'appaltatore è tenuto a:
 - a. informare fornitori e sub-fornitori, coinvolti nella catena di fornitura dei beni oggetto del presente appalto, della richiesta di conformità agli standard sopra citati avanzata dalla Stazione appaltante nelle condizioni d'esecuzione dell'appalto;
 - b. fornire, su richiesta della Stazione appaltante ed entro il termine stabilito nella stessa richiesta, le informazioni e la documentazione relativa alla gestione delle attività riguardanti la conformità agli standard e i riferimenti dei fornitori e sub-fornitori coinvolti nella catena di fornitura;
 - c. accettare e far accettare dai propri fornitori e sub-fornitori eventuali verifiche ispettive relative alla conformità agli standard, condotte dalla Stazione appaltante o da soggetti indicati e specificatamente incaricati allo scopo da parte della stessa Stazione appaltante;
 - d. intraprendere o far intraprendere dai fornitori e sub-fornitori coinvolti nella catena di fornitura, eventuali ed adeguate azioni correttive, comprese eventuali rinegoziazioni contrattuali, entro i termini stabiliti dalla Stazione appaltante, nel caso che emerga, dalle informazioni in possesso della stessa Stazione appaltante, una violazione contrattuale inerente la non conformità agli standard sociali minimi lungo la catena di fornitura;
 - e. dimostrare, tramite appropriata documentazione fornita alla Stazione appaltante, che le clausole sono rispettate, e a documentare l'esito delle eventuali azioni correttive effettuate.
3. La Stazione appaltante, per le finalità di monitoraggio di cui al comma 2, può chiedere all'appaltatore di compilare dei questionari in conformità al modello di cui all'Allegato III al decreto del Ministro dell'ambiente 6 giugno 2012.
4. La violazione delle clausole in materia di conformità agli standard sociali di cui ai commi 1 comporta l'applicazione della penale nella misura di cui all'articolo Art. 18, comma 1, con riferimento a ciascuna singola violazione accertata in luogo del riferimento ad ogni giorno di ritardo.

Art. 56 - Proprietà dei materiali di demolizione

1. In attuazione dell'articolo 14 del capitolato generale d'appalto i materiali provenienti dalle demolizioni devono essere trasportati in discariche autorizzate a cura e spese dell'appaltatore, intendendosi quest'ultimo compensato degli oneri di trasporto e di conferimento al recapito finale con i corrispettivi contrattuali previsti per gli scavi.
2. Al rinvenimento di oggetti di valore, beni o frammenti o ogni altro elemento diverso dai materiali di scavo e di demolizione, o per i beni provenienti da demolizione ma aventi valore scientifico, storico, artistico, archeologico o simili, si applica l'articolo 14 del capitolato generale d'appalto, fermo restando quanto previsto dall'articolo 91, comma 2, del D.Lgs. 42/2004.
3. E' fatta salva la possibilità, se ammessa, di riutilizzare i materiali di cui al comma 1, ai fini di cui all'articolo Art. 57.

Art. 57 - Utilizzo dei materiali recuperati o riciclati

1. Il progetto non prevede categorie di prodotti ottenibili con materiale riciclato, tra quelle elencate nell'apposito decreto ministeriale emanato ai sensi dell'articolo 2, comma 1, lettera d), del decreto del ministero dell'ambiente 8 maggio 2003, n. 203.

Art. 58 - Terre e rocce da scavo

1. Il progetto non prevede lavorazioni di scavo o sbancamento di terreni né scavi o rimozioni di rocce.

Art. 59 - Eventuale sopravvenuta inefficacia del contratto

1. Se il contratto è dichiarato inefficace in seguito ad annullamento dell'aggiudicazione definitiva per gravi violazioni, si applica l'articolo 121 dell'allegato 1 al D.Lgs. 104/2010 (Codice del processo amministrativo).
2. Se il contratto è dichiarato inefficace in seguito ad annullamento dell'aggiudicazione definitiva per motivi diversi dalle gravi violazioni di cui al comma 1, trova applicazione l'articolo 122 dell'allegato 1 al decreto D.Lgs. 104/2010.
3. In ogni caso si applicano, ove compatibili e in seguito a provvedimento giurisdizionale, gli articoli 123 e 124 dell'allegato 1 al D.Lgs. 104/2010.

Art. 60 - Tracciabilità dei pagamenti e disciplina antimafia

1. Secondo quanto previsto dall'articolo 3, comma 1, della legge 136/2010, gli operatori economici titolari dell'appalto, nonché i subappaltatori, devono comunicare alla Stazione appaltante gli estremi identificativi dei conti correnti, accesi presso banche o presso Poste italiane S.p.A., dedicati, anche se non in via esclusiva, entro 7 (sette) giorni dalla stipula del contratto oppure entro 7 (sette) giorni dalla loro accensione se successiva, comunicando altresì negli stessi termini le generalità e il codice fiscale delle persone delegate ad operare sui predetti conti. L'obbligo di comunicazione è esteso anche alle modificazioni delle indicazioni fornite in precedenza. In assenza delle predette comunicazioni la Stazione appaltante sospende i pagamenti e non decorrono i termini legali per l'applicazione degli interessi legali, degli interessi di mora e per la richiesta di risoluzione di cui all'articolo Art. 27, comma 4, del presente Capitolato.
2. Tutti i flussi finanziari relativi all'intervento per:
 - a. i pagamenti a favore dell'appaltatore, dei subappaltatori, dei sub-contraenti, dei sub-fornitori o comunque di soggetti che eseguono lavori, forniscono beni o prestano servizi in relazione all'intervento, devono avvenire mediante bonifico bancario o postale, ovvero altro mezzo che sia ammesso dall'ordinamento giuridico in quanto idoneo ai fini della tracciabilità;
 - b. i pagamenti di cui alla precedente lettera a) devono avvenire in ogni caso utilizzando i conti correnti dedicati di cui al comma 1;
 - c. i pagamenti destinati a dipendenti, consulenti e fornitori di beni e servizi rientranti tra le spese generali nonché quelli destinati all'acquisto di immobilizzazioni tecniche devono essere eseguiti tramite i conti correnti dedicati di cui al comma 1, per il totale dovuto, anche se non riferibile in via esclusiva alla realizzazione dell'intervento.
3. I pagamenti in favore di enti previdenziali, assicurativi e istituzionali, nonché quelli in favore di gestori e fornitori di pubblici servizi, ovvero quelli riguardanti tributi, possono essere eseguiti anche con strumenti diversi da quelli ammessi dal comma 2, lettera a), fermo restando l'obbligo di documentazione della spesa. Per le spese giornaliere, di importo inferiore o uguale a 1.500 euro possono essere utilizzati sistemi diversi da quelli ammessi dal comma 2, lettera a), fermi restando il divieto di impiego del contante e l'obbligo di documentazione della spesa, secondo quanto disciplinato dall'articolo 3, comma 3, della legge n. 136 del 2010.
4. Ogni pagamento di cui al comma 2, lettera a), deve riportare, in relazione a ciascuna transazione, il CIG e il CUP di cui all'articolo Art. 1, comma 5.
5. Fatte salve le sanzioni amministrative pecuniarie di cui all'articolo 6 della legge 136/2010:
 - a. la violazione delle prescrizioni di cui al comma 2, lettera a), costituisce causa di risoluzione del contratto ai sensi dell'articolo 3, comma 9-bis, della citata legge n. 136 del 2010;
 - b. la violazione delle prescrizioni di cui al comma 2, lettere b) e c), o ai commi 3 e 4, se reiterata per più di una volta, costituisce causa di risoluzione del contratto.
6. I soggetti di cui al comma 1 che hanno notizia dell'inadempimento della propria controparte agli obblighi di tracciabilità finanziaria di cui al presente articolo, procedono all'immediata risoluzione del rapporto contrattuale, informandone contestualmente la stazione appaltante e la prefettura-ufficio territoriale del Governo territorialmente competente, ai sensi dell'articolo 3, comma 8, della legge n. 136 del 2010.
7. Le clausole di cui al presente articolo devono essere obbligatoriamente riportate nei contratti sottoscritti con i subappaltatori e i subcontraenti della filiera delle imprese a qualsiasi titolo interessate all'intervento

ai sensi del comma 2, lettera a); in assenza di tali clausole i predetti contratti sono nulli senza necessità di declaratoria.

8. Per l'appaltatore non devono sussistere gli impedimenti all'assunzione del rapporto contrattuale previsti dagli articoli 6 e 67 del D.Lgs. 159/2011, in materia antimafia; a tale fine devono essere assolti gli adempimenti di cui al comma successivo. In caso di raggruppamento temporaneo o di consorzio ordinario, tali adempimenti devono essere assolti da tutti gli operatori economici raggruppati e consorziati; in caso di consorzio stabile, di consorzio di cooperative o di imprese artigiane, devono essere assolti dal consorzio e dalle consorziate indicate per l'esecuzione.
9. Prima della stipula del contratto, deve essere acquisita la comunicazione antimafia mediante la consultazione della Banca dati ai sensi degli articoli 96 e 97 del D.Lgs. 159/2011. Qualora sia preventivamente accertata l'iscrizione nella white list istituita presso la prefettura competente (Ufficio Territoriale di Governo) nell'apposita sezione, tale iscrizione, ai sensi dell'articolo 1, comma 52-bis, della legge 190/2012, sostituisce la documentazione antimafia richiesta dal presente comma.

Art. 61 - Accordi multilaterali

1. L'appaltatore, con la partecipazione alla gara, ha dichiarato di conoscere e si è impegnato ad accettare e a rispettare i seguenti accordi multilaterali, ai quali anche la Stazione appaltante ha aderito:
 - a) patto di integrità / protocollo di legalità, adottato dalla Stazione appaltante in attuazione dell'articolo ___ della legge regionale _____ n. ___ del _____ /della deliberazione del _____ in data _____, n. _____;
 - b) protocollo di intesa per _____, sottoscritto presso _____ il _____;
 - c) protocollo di intenti per _____, sottoscritto presso _____ il _____.
2. Gli atti di cui al comma 1 costituiscono parte integrante del presente Capitolato e del successivo contratto d'appalto anche se non materialmente allegati.

Art. 62 - Incompatibilità di incarico

1. L'appaltatore, con la partecipazione alla gara, si è impegnato altresì, nel caso di affidamento di incarichi di collaborazione a qualsiasi titolo, a rispettare il seguente divieto imposto dall'articolo 53, comma 16-ter, del D.Lgs. 165/2001: i dipendenti che, negli ultimi tre anni di servizio, hanno esercitato poteri autoritativi o negoziali per conto delle pubbliche amministrazioni non possono svolgere, nei tre anni successivi alla cessazione del rapporto di pubblico impiego, attività lavorativa o professionale presso i soggetti privati destinatari dell'attività della pubblica amministrazione svolta attraverso i medesimi poteri. Alcune precisazioni in merito alla definizione "dipendenti delle pubbliche amministrazioni", per l'applicazione del precedente divieto, sono fornite all'articolo 21 del D.Lgs. 39/2013. L'appaltatore si è impegnato, infine, a rispettare e a far rispettare, per quanto di propria competenza, il codice di comportamento dei dipendenti pubblici, ai sensi dell'articolo 2, comma 3, del D.P.R. 62/2013.

Art. 63 - Spese contrattuali, imposte e tasse

1. Sono a carico dell'appaltatore senza diritto di rivalsa:
 - a. le spese contrattuali;
 - b. le tasse e gli altri oneri per l'ottenimento di tutte le licenze tecniche occorrenti per l'esecuzione dei lavori e la messa in funzione degli impianti;
 - c. le tasse e gli altri oneri dovuti ad enti territoriali (occupazione temporanea di suolo pubblico, passi carrabili, permessi di scarico, canoni di conferimento a discarica ecc.) direttamente o indirettamente connessi alla gestione del cantiere e all'esecuzione dei lavori;

- d. le spese, le imposte, i diritti di segreteria e le tasse relativi al perfezionamento e alla registrazione del contratto;
 - e. il rimborso, entro il termine di 60 (sessanta) giorni dall'aggiudicazione, alla Stazione appaltante delle spese per le pubblicazioni sulla Gazzetta Ufficiale della Repubblica Italiana degli avvisi o bandi, ai sensi dell'articolo 73, comma 5, del codice dei contratti.
2. Sono altresì a carico dell'appaltatore tutte le spese di bollo per gli atti occorrenti per la gestione del lavoro, dalla consegna alla data di emissione del certificato di collaudo provvisorio.
 3. Se, per atti aggiuntivi o risultanze contabili finali sono necessari aggiornamenti o conguagli delle somme per spese contrattuali, imposte e tasse di cui ai commi 1 e 2, le maggiori somme sono comunque a carico dell'appaltatore e trova applicazione l'articolo 7 del capitolato generale d'appalto.
 4. A carico dell'appaltatore restano inoltre le imposte e gli altri oneri, che, direttamente o indirettamente gravano sui lavori e sulle forniture oggetto dell'appalto.
 5. Il presente contratto è soggetto all'imposta sul valore aggiunto (I.V.A.); l'I.V.A. è regolata dalla legge; tutti gli importi citati nel presente Capitolato speciale si intendono I.V.A. esclusa.

PARTE SECONDA

PRESCRIZIONI TECNICHE

CAPO 14

MODALITA' DI ESECUZIONE

Art. 64 - Indagini preliminari

1. Scopo di una campagna diagnostica effettuata su qualsiasi tipo di materiale è quello di individuare le caratteristiche fisico-chimiche del materiale specifico e dei prodotti derivati dai processi di alterazione, per redigere successivamente una più dettagliata mappatura (di cantiere) del degrado sulla base degli elaborati di rilievo già esistenti.
2. La prima operazione è un'indagine morfologica macroscopica dell'oggetto e del suo deterioramento (eventuale campagna di rilevamento fotografico a vari livelli, analisi visiva, tattile), per giungere quindi, se del caso, a più approfondite analisi in grado di determinare la composizione mineralogica e chimica di tipo qualitativo e quantitativo. Si dovranno quindi eseguire prove e/o saggi di tipo non distruttivo o minimamente distruttivo, da eseguirsi in situ o, se del caso, da condursi in laboratorio, tramite il prelievo di campioni secondo le modalità poste in essere dalle normative vigenti. Nelle operazioni di campionamento sarà necessario danneggiare il meno possibile i manufatti, si cercherà pertanto di sfruttare la morfologia del degrado per l'asportazione meno violenta possibile dei campioni (materiale già fessurato, staccato, ecc.).
3. Ogni tipo di indagine dovrà essere concordata con la D.L. in relazione al tipo di procedura da mettersi in opera e all'eventuale zona del prelievo. Per i criteri inerenti l'applicazione delle prove non distruttive si rimanda a quanto enunciato nel documento NorMaL 42/93. Nei casi in cui le indagini richiedessero l'esecuzione di minimi prelievi di materiale questi, potranno essere eseguiti dietro autorizzazione della D.L. In ogni modo non dovrà essere tollerato il ricorso sistematico a tecniche distruttive. In presenza di manufatti di particolare valore storico, architettonico, archeologico o documentario i suddetti campioni di materiale dovranno essere prelevati seguendo le prescrizioni indicate nel documento NorMaL 3/80;

Le indagini conoscitive si divideranno in due categorie:

- indagini distruttive: le indagini di tipo invasivo o "distruttivo", si basano sull'esigenza di operare un'ispezione diretta e necessitano di veri e propri campioni da sottoporre ad analisi chimico-fisiche di laboratorio.
 - indagini non distruttive: si possono definire indagini non distruttive tutte quelle tecniche la cui applicazione non compromette l'integrità funzionale della struttura e, allo stesso tempo, non implica il danneggiamento o l'alterazione dell'aspetto di parti di essa.
4. Indagine stratigrafica non distruttiva Nei casi in cui il progetto richieda un'indagine stratigrafica indirizzata a dedurre la sequenza degli strati e la configurazione di intonaci e coloriture dovrà essere eseguita una campionatura, circoscritta alle zone meno colpite dagli agenti atmosferici o antropici (ad es. sottogronda, sotto i balconi ecc.) delle superfici indagate. In linea generale dovrà essere escluso il prelievo al piano terra, causa l'elevato grado di degrado (graffiti od affissioni deturpanti, etc.) e i molto strati di tinta dovuti a frequenti manutenzioni. La procedura prevede la definizione dei campioni (circa 5 x 5 cm) sulla superficie; il primo campione verrà lasciato integro come testimonianza dello stato di fatto accertato, il secondo dovrà essere semplicemente pulito così da asportare eventuali depositi causa di alterazioni cromatiche dell'ultimo strato, il terzo dovrà essere inciso perimetralmente, ricorrendo all'uso di un bisturi e di una riga metallica, così da poter asportare il primo strato. L'operazione proseguirà sino ad arrivare al supporto facendo attenzione a segnalare eventuali strati intermedi di imprimitura rilevabili tra strato e strato. Ogni strato rilevato dovrà essere opportunamente numerato e fotografato; le indicazioni desunte dovranno essere trasferite su grafici in scala. L'indagine dovrà concludersi con la redazione di una scheda, per ogni campione, in grado di segnalare per ogni strato individuato, la successione delle cromie e dei livelli, la relazione tra le parti (ovvero tra unità stratigrafiche e gli avvicendamenti subiti dal manufatto nel tempo) e la comparazione

con quanto desunto alle indagini storiche realizzate.

Riguardo l'edificio in oggetto si evidenzia la necessità di effettuare un'indagine approfondita, attraverso saggi sulle murature, orientata ad individuare la consistenza e l'estensione delle zone di appoggio delle murature perimetrali a sbalzo sui beccatelli; detta operazione è da effettuarsi preliminarmente agli interventi di smontaggio, consolidamento e rifacimento della copertura.

Art. 65 - Asportazioni, rimozioni e demolizioni

1. Le operazioni di demolizioni e smontaggi dovranno essere conformi a quanto prescritto nel DPR 7 gennaio 1956, n. 164 (in modo particolare negli articoli 10, 68, 70, 71, 72, 73, 74, 75, 76). Le demolizioni e/o le asportazioni totali o parziali di murature, intonaci, solai ecc., nonché l'operazione di soppressione di stati pericolosi in fase critica di crollo, anche in presenza di manufatti di pregevole valore storico-architettonico, dovranno essere eseguite con ordine e con le necessarie precauzioni, al fine sia di non provocare eventuali danneggiamenti alle residue strutture, sia di prevenire qualsiasi infortunio agli addetti al lavoro; dovranno, inoltre, essere evitati incomodi, disturbi o danni collaterali. Particolare attenzione dovrà essere fatta allo scopo di evitare la formazione d'eventuali zone d'instabilità strutturale.
2. Sarà assolutamente interdetto: gettare dall'alto i materiali, i quali dovranno essere, necessariamente, trasportati o meglio guidati a terra, attraverso idonei sistemi di canalizzazione (ad es. tubi modulari telescopici) la cui estremità inferiore non dovrà risultare ad altezza maggiore di 2 m dal livello del piano di raccolta; l'imboccatura superiore del canale, dovrà, inoltre, essere protetta al fine di evitare cadute accidentali di persone o cose. Ogni elemento del canale dovrà imboccare quello successivo e, gli eventuali raccordi, dovranno essere opportunamente rinforzati. Il materiale di demolizione costituito da elementi pesanti od ingombranti (ad es. la carpenteria lignea), dovrà essere calato a terra con idonei mezzi (gru, montacarichi ecc.). Al fine di ridurre il sollevamento della polvere prodotta durante i lavori sarà consigliabile bagnare, sia le murature, sia i materiali di risulta.
3. Prima dell'inizio della procedura dovrà, obbligatoriamente, essere effettuata la verifica dello stato di conservazione e di stabilità delle strutture oggetto di intervento e dell'eventuale influenza statica su strutture corrispondenti, nonché il controllo preventivo della reale disattivazione delle condutture elettriche, del gas e dell'acqua onde evitare danni causati da esplosioni o folgorazioni. Si dovrà, inoltre, provvedere alle necessarie opere di puntellamento ed alla messa in sicurezza temporanea (mediante idonee opere provvisorie) delle parti di manufatto ancora integro o pericolanti per le quali non saranno previste opere di rimozione. Sarà, inoltre, necessario delimitare ed impedire l'accesso alla zona sottostante la demolizione (mediante tavolato ligneo o d'altro idoneo materiale) ed allestire, in corrispondenza dei luoghi di transito o stazionamento, le doverose protezioni e barriere parasassi (mantovane) disposte a protezione contro la caduta di materiali minuti dall'alto. L'accesso allo sbocco dei canali di scarico del materiale di demolizione per le operazioni di carico e trasporto dovrà essere consentito soltanto dopo che sarà sospeso lo scarico dall'alto. Preliminarmente all'asportazione ovvero smontaggio di elementi da ricollocare in situ sarà indicato il loro preventivo rilevamento, classificazione e posizionamento di segnali atti a facilitare la fedele ricollocazione dei manufatti.
Questo tipo di procedura dovrà essere strettamente limitata e circoscritta alle zone ed alle dimensioni prescritte negli elaborati di progetto. Nel caso in cui, anche per l'eventuale mancanza di puntellamenti o di altre precauzioni, venissero asportate altre parti od oltrepassati i confini fissati, si dovrà provvedere al ripristino delle porzioni indebitamente demolite seguendo scrupolosamente le prescrizioni enunciate negli articoli specifici.
4. Tutti i materiali riutilizzabili, a giudizio insindacabile della direzione dei lavori, devono essere opportunamente puliti, custoditi, trasportati ed ordinati nei luoghi di deposito che verranno indicati dalla Direzione stessa, usando cautele per non danneggiarli, sia nella pulizia sia nel trasporto sia nell'assestamento, e per evitarne la dispersione.
Detti materiali restano tutti di proprietà della stazione appaltante, la quale potrà ordinare all'Appaltatore di impiegarli in tutto od in parte nei lavori appaltati, ai sensi dell'art. 36 del vigente Cap. Gen. n. 145/00, con i prezzi indicati nell'elenco del presente capitolato.

5. I materiali di scarto provenienti dalle demolizioni e rimozioni devono essere sempre trasportati dall'Appaltatore fuori del cantiere nei punti indicati od alle pubbliche discariche.
6. Le demolizioni dovranno limitarsi alle parti ed alle dimensioni prescritte. Quando, anche per mancanza di puntellamenti o di altre precauzioni, venissero demolite altre parti od oltrepassati i limiti fissati, le parti indebitamente demolite saranno ricostruite e rimesse in ripristino a cura e spese dell'Appaltatore, senza alcun compenso.

Art. 65.1 - Sgomberi

Sgombero di qualsiasi materiale presente nel sottotetto: macerie, materiali di risulta, vecchie tubazioni, canaline, cavi, guano e detriti. Compreso la pulizia delle superfici, la discesa a terra dei materiali, carico, trasporto e gli oneri per lo smaltimento degli stessi presso le discariche autorizzate. Particolare attenzione dovrà essere fatta in presenza di tiranti/catene; una loro involontaria rottura, o quantomeno lesione, potrebbe innescare fenomeni di dissesto non previsti in fase di progetto pertanto, in presenza di tali dispositivi, sarà opportuno operare con la massima cautela liberando perimetralmente la catena e proteggendola da eventuali cadute di materiali che potrebbero compromettere il suo tiraggio.

Art. 65.2 - Manti e strutture di copertura

1. Lo smontaggio della copertura procederà, quando sarà possibile, dall'intradosso: contrariamente gli addetti dovranno lavorare su appositi tavolati di ripartizione posti sull'orditura principale, mai su quella secondaria. Allorché l'altezza di possibili cadute sul piano sottostante superi i 2 m si dovrà, necessariamente, predisporre un sotto piano di lavoro; qualora non sia possibile mettere in opera detto sottopalco sarà obbligo munirsi d'apposite cinture di sicurezza. Lo smontaggio e la scomposizione della carpenteria principale (arcarecci, terzere, puntoni, capriate ecc.), seguirà la procedura inversa a quella della messa in opera, ovverosia prima si smonteranno a mano le canne fumarie ed i comignoli, poi il manto di copertura (le tegole saranno asportate a sezione, simmetricamente da una parte e dall'altra, procedendo dal colmo verso le gronde avendo cura di non rompere o danneggiare i singoli pezzi), il tavolato ligneo, in seguito si passerà a sfilare l'orditura minuta e/o media (travicelli, correnti, ecc.) e, per ultimo, quella principale che dovrà essere imbracata e calata a terra mediante idonei dispositivi (gru, paranchi ecc.). Particolare attenzione si dovrà avere in presenza di eventuali connessioni (chiodature, cavicchi, gattelli lignei, piastrine metalliche di ancoraggio ecc.) presenti tra le varie orditure o tra gli elementi della medesima orditura od ancora tra l'orditura principale e la muratura d'imposta. Il loro smontaggio richiederà, infatti, particolari cautele e l'adozione d'idonei strumenti al fine di evitare ulteriori degrading delle strutture lignee o delle murature (ad es. per sfilare i chiodi dalle assi di un tavolato si potrà tranciare le teste e segare i gambi o, in alternativa, esercitare una trazione sull'elemento da rimuovere, in corrispondenza della giunzione, sfruttando il principio della leva ed utilizzando a tale scopo strumenti quali tenaglie, scalpelli ecc. avendo cura di non danneggiare, né la tavola dell'assito da rimuovere, né il travicello cui sarà ancorata).
2. Lo smontaggio di carpenteria lignea complessa (ad es. le capriate) oppure quello inerente gli elementi di finitura intradossale dovrà essere, necessariamente, preceduto da un preciso rilievo degli elementi costitutivi e delle reciproche connessioni oltre che, naturalmente, dalla loro numerazione e catalogazione.
3. I manti rimossi a cura dell'Appaltatore devono essere accatastati in separata parte del cantiere allo scopo di prevenirne l'incendiabilità e devono essere trasportati fuori dal cantiere nei punti indicati od alle pubbliche discariche.
4. Prima di mettere in pratica qualsiasi rimozione si renderà necessario seguire delle procedure preliminari indirizzate sia alla salvaguardia dell'integrità di ogni singolo elemento che compone la struttura del tetto, sia per creare le condizioni atte a garantire una corretta esecuzione dell'intervento. Le operazioni sotto elencate, per fasi successive, costituiranno le accortezze da prendere nell'effettuare il cauto smontaggio del tetto :
 - puntellamento e/o sbatacchiamento con appropriati ritti regolabili da cantiere della struttura portante del tetto;
 - rimozione dei canali di gronda delle canne fumarie, dei comignoli, delle scossaline e quant'altro sia presente sulla copertura;
 - verifica della stabilità dei cornicioni e, nel caso siano direttamente connessi con la struttura del tetto,

provvedere ad idonei puntellamenti; si presterà particolare attenzione ai passafuori di cui è previsto il recupero in situ;

–rimozione del manto di copertura ed accatastamento all'interno del cantiere od in altro luogo sicuro (in ogni caso non in modo da gravare sulla struttura dell'edificio);

–verifica di ogni singolo elemento che compone il manto di copertura (presenza di eventuali rotture e/o cricature) al fine di accertarne l'eventuale riutilizzabilità e, in tal caso, procedere con la rimozione dalla superficie di ogni genere di deposito (muschi, licheni ecc.) per mezzo di una pulitura manuale tramite bruschinaggio con spazzole di saggina;

–totale o parziale rimozione del sottopiano (tavolato) e della piccola orditura lignea compreso il disancoraggio dalla struttura primaria e loro, eventuale, accatastamento in luogo sicuro ed esterno alla struttura, avendo cura di selezionare gli elementi ancora efficienti e riutilizzabili e di effettuare eventuali interventi di pulitura che dovranno essere di tipo manuale con l'ausilio di spazzole di saggina. Nel caso in cui gli elementi si presentassero alterati (dipinti, trattati con materiali cerosi o vernici a smalto) e il progetto preveda il ripristino dello stato originale, occorrerà procedere alla loro sabbiatura con l'ausilio di appropriati apparecchi aeroabrasivi ricorrendo ad inerti indicati, nello specifico, dalla D.L.

Art. 65.3 - Smontaggio di strutture in aggetto

1. Lo smontaggio di parti a sbalzo (cornicioni di gronda, balconi, gradini ecc.) deve tener conto del fatto che l'eventuale demolizione di porzioni soprastanti il punto di incastro potrebbe diminuire il momento con la conseguente improvvisa caduta (per peso proprio) del manufatto a sbalzo. Per evitare tale fenomeno sarà indicato prevedere opportune opere di presidio degli elementi aggettanti, prima di procedere alla rimozione delle strutture soprastanti. Le unità originarie a sbalzo, o quelle che si dovessero trovare in questa situazione a causa di opere parziali di demolizione, dovranno essere celermente rimosse da posizioni instabili e/o pericolanti in altrettante collocazioni sicure e stabili.
2. Lo smontaggio avverrà seguendo in senso inverso le fasi esecutive del montaggio; demoliti o smontati. Andrà, evitato il semplice "sfilamento" delle strutture dalle loro sedi al fine di evitare eventuali degradi irreparabili o dissesti impreveduti alle murature.
3. Nel caso in cui gli elaborati di progetto prevedano uno smontaggio preordinato al recupero del materiale assumerà notevole importanza l'eventuale presenza di connessioni tra degli elementi costitutivi l'aggetto.

Art. 65.4 - Demolizione di murature

1. Prima dell'inizio dei lavori di demolizione è obbligatorio procedere alla verifica delle condizioni di conservazione e stabilità delle strutture da demolire. In funzione del risultato dell'indagine si procederà poi all'esecuzione delle opere di rafforzamento e di puntellamento necessarie ad evitare crolli improvvisi durante la demolizione.
2. Le demolizioni di murature, sia parziali che complete, devono essere eseguite con cautela dall'alto verso il basso e con le necessarie precauzioni, in modo tale da prevenire qualsiasi infortunio agli addetti al lavoro, non danneggiare le residue murature ed evitare incomodi o disturbo. La successione dei lavori deve essere indicata in un apposito programma firmato dall'appaltatore e dalla direzione lavori e deve essere a disposizione degli ispettori di lavoro.
3. E' vietato far lavorare persone sui muri; la demolizione delle murature dovrà essere eseguita servendosi di ponti di servizio indipendenti dall'opera in demolizione. La demolizione dovrà essere eseguita per piccoli blocchi, che di norma non dovranno superare il volume di quattro mattoni, da ricaversi con martello e scalpello o con utensili elettromeccanici portatili. Non dovranno mai essere utilizzate leve o picconi.
4. È assolutamente vietato gettare dall'alto materiali in genere, che invece devono essere trasportati o guidati in basso tramite opportuni canali il cui estremo inferiore non deve risultare a distanza superiore ai 2 m dal piano raccolta.
È assolutamente vietato sollevare polvere, per cui tanto le murature quanto i materiali di risulta dovranno essere opportunamente bagnati.
5. Durante le demolizioni e le rimozioni l'Appaltatore dovrà provvedere alle puntellature eventualmente necessarie per sostenere le parti che devono permanere e dovrà procedere in modo da non deteriorare i

materiali risultanti, i quali devono potersi ancora impiegare nei limiti concordati con la direzione dei lavori, sotto pena di rivalsa di danni a favore della stazione appaltante.

Demolizione della scala esterna di accesso all'ambiente D (futuro ingresso) con recupero delle pedate in pietra

Art. 65.5 - Smontaggio e rimozione di rivestimenti lapidei

1. La procedura di smontaggio di pannelli lapidei dovrà necessariamente adottare, ogni volta, la metodologia, la tecnica e gli strumenti più consoni per separare i componenti di ancoraggio che potranno variare dalle unioni con chiodature, perni e zanche in ferro a mastici e malte adesive. Qualsiasi procedura sarà adottata l'operazione di smontaggio dovrà essere preceduta da un accurato rilievo dello stato di fatto delle lastre di rivestimento, con conseguente numerazione dei pezzi e segnatura delle facce combacianti tenendo conto dell'ordine secondo cui gli elementi saranno disancorati dal supporto, così da facilitare l'organizzazione di una corretta sequenza operativa indispensabile per l'eventuale rimontaggio. In questa fase sarà, inoltre, necessario sia valutare le dimensioni e il peso dei singoli manufatti da rimuovere (ovvero delle parti risultanti dallo smontaggio), sia verificare se lo smontaggio possa interessare il singolo elemento o più elementi contemporaneamente (ad es. il caso in cui la singola lastra sia collegata o composta con altri pezzi). In linea generale si dovrà evitare il più possibile di ricorrere all'uso di tagli, se questi non potessero essere evitati si dovrà cercare di effettuarli (mediante l'ausilio di frullini elettrici manuali muniti di idoneo disco in ragione della consistenza del litotipo da tagliare) in punti appropriati come, ad esempio, sulla stuccatura del giunto tra lastra e torello o nella giuntura d'angolo di due pannelli, facendo attenzione a non danneggiare i bordi così da rendere possibile il loro successivo raccostamento.

La prima operazione di smontaggio vero e proprio sarà quella di rimuovere gli elementi (perni, zanche ecc.) o i materiali (malte, mastici ecc.) che garantiscono la connessione dei pannelli alla struttura muraria. Nel caso di elementi metallici questa operazione potrà avvenire: se sono di modeste dimensioni (ad es. chiodature), esercitando sugli elementi una controllata trazione sfruttando il principio della leva, mentre, se si tratta di elementi di una certa consistenza (ad es. zanche in ferro), ricorrendo al taglio che consente una facile asportazione successiva; in ogni caso, questa operazione, dovrà essere realizzata avendo cura di non danneggiare il pannello lapideo. Prima di distaccare del tutto il pannello dal supporto, la lastra dovrà essere messa in sicurezza imbracciandola con idonei nastri telati collegati all'organo di posa a terra.

Se non diversamente specificato negli elaborati di progetto, la procedura avrà inizio partendo da un elemento privo di decorazioni già sconnesso o degradato cosicché, in caso di perdita, non verrà a mancare una parte rilevante del rivestimento, altrimenti si potrà iniziare da un pannello (anch'esso privo di decorazioni o appartenente ad eventuali disegni di rivestimento) posto in posizione defilata; sovente, infatti, la prima operazione di smontaggio può comportare la rottura o la perdita del pannello.

Rimozione davanzali e soglie

Art. 65.6 - Asportazione di intonaci

1. La procedura di rimozione dovrà, necessariamente, sempre essere preceduta da un'operazione di "saggiatura" preventiva eseguita mediante percussione sistematica con le nocche della mano sulla muratura al fine di individuare con precisione le zone compatte e per delimitare (ad es. con un segno tratteggiato a gesso) il perimetro di quelle in fase di distacco (zone gonfiate e formanti "sacche") o di rabberciature di natura cementizia.

L'asportazione parziale o totale degli intonaci dovrà essere eseguita rimuovendo accuratamente dalla superficie degradata, per strati successivi, tutto lo spessore dell'intonaco fino ad arrivare al vivo della muratura senza però intaccare il supporto murario che, alla fine dell'intervento, si dovrà presentare integro senza visibili scanalature e/o rotture degli elementi componenti l'apparecchio murario. L'azione dovrà, quindi, essere sempre controllata e limitata alla rimozione dell'intonaco senza intaccare la muratura di supporto ed eventuali aree vicine da conservare. La demolizione dovrà procedere dall'alto verso il basso rimuovendo porzioni limitate e di peso modesto ed eliminando manualmente lembi d'intonaco rigonfiati di notevole spessore. La procedura sarà, preferibilmente, eseguita con mezzi manuali (mediante mazzetta,

punta e scalpello oppure martelline); allorché la durezza dello strato di intonaco o l'estensione delle superfici da rimuovere lo esigessero potranno essere utilizzati anche mezzi meccanici di modeste dimensioni (vibroincisori o piccoli martelli pneumatici) fermo restando di fare particolare attenzione, in fase esecutiva, a non intaccare il supporto murario od altre superfici non interessate alla procedura.

2. Durante l'operazione d'asportazione si dovrà avere cura di evitare danneggiamenti a tutti i componenti edilizi (stucchi, modanature, profili da conservare ecc.) nelle vicinanze o sottostanti la zona d'intervento. Nel caso in cui si dovesse intervenire su di un particolare decorativo da ripristinare, (cornici ecc.) sarà obbligo, prima della rimozione, eseguire un attento rilievo ed un eventuale successivo calco (in gesso o in resina) al fine di poterlo riprodurre in maniera corretta.
3. L'operazione di spicconatura terminerà con pulizia di fondo a mezzo di scopinetti e/o spazzole di saggina, con lo scopo di allontanare dalla muratura tracce di sporco e residui pulverulenti.

Procedure operative di restauro in sequenza

INTERNI Fascia basamentale del salone A

- Rimozione dell'intonaco, mettendo a nudo la muratura, oltre la linea visibile di massima risalita dell'umidità, sono stati stimati 100 cm.
- Rimozione della malta di fuga con l'impiego di spazzole idonee, per una profondità di 1 cm circa. Lavaggio leggero eseguito a mano per rimuovere i sali e le incoerenze presenti.
- Lavaggio con idropulitrice a bassa pressione senza uso di detergenti.

INTERNI pareti e volte di tutti i locali

- Rimozione delle porzioni di intonaco ammalorato.
- Spazzolatura delle tinte con spazzole metalliche e successiva spolveratura.
- Pulizia manuale delle cornici.

ESTERNI Fascia basamentale dei fronti lato giardini superiori- ovest, sud/ovest e sud

- Rimozione delle porzioni di intonaco disgregate e/o cementizie, mettendo a nudo la muratura, non oltre a 160 cm da terra.
- Rimozione della malta di fuga con l'impiego di spazzole idonee, per una profondità di 1 cm circa. Lavaggio leggero eseguito a mano per rimuovere i sali e le incoerenze presenti.
- A totale asciugatura della muratura, asportazione meccanica, a secco, delle eventuali efflorescenze saline formatesi sulle superfici, in modo da evitare una loro solubilizzazione e possibile penetrazione nel rivestimento. Trattamento contro le efflorescenze saline mediante applicazione di acqua demineralizzata in sospensione.

Art. 65.7 - Rimozioni di infissi

1. L'appaltatore deve adottare le cautele atte a preservare tutti gli elementi accessori di cui è prevista la conservazione o il rimontaggio.
2. È assolutamente vietato gettare dall'alto materiali e sollevare polvere.
3. Tutti i materiali riutilizzabili, a giudizio insindacabile della direzione dei lavori, devono essere opportunamente puliti, custoditi, trasportati ed ordinati nei luoghi di deposito che verranno indicati dalla Direzione stessa, usando cautele per non danneggiarli, sia nella pulizia sia nel trasporto sia nell'assestamento, e per evitarne la dispersione.
Detti materiali restano tutti di proprietà della stazione appaltante, la quale potrà ordinare all'Appaltatore di impiegarli in tutto od in parte nei lavori appaltati, ai sensi dell'art. 36 del vigente Cap. Gen. n. 145/00, con i prezzi indicati nell'elenco del presente capitolato.
4. I materiali di scarto provenienti dalle demolizioni e rimozioni devono essere sempre trasportati dall'Appaltatore fuori del cantiere nei punti indicati od alle pubbliche discariche.

Verranno rimossi tutti gli infissi a eccezione dei portoncini di ingresso negli ambienti D e C che saranno oggetto di restauro conservativo. Compresa la rimozione dei controtelai zancati nelle murature.

Art. 66 - Trasporti

1. La movimentazione del materiale nell'ambito di cantiere deve avvenire a mano o con l'ausilio di mezzi meccanici.
Se la movimentazione avviene a mano o con l'ausilio di piccole attrezzature da lavoro (pala, carriola, carderella, secchi etc.), si deve procedere dall'alto verso il basso, attuando le opportune cautele al fine di evitare cadute incontrollate di materiale, caricandolo sugli idonei mezzi di trasporto, quali per esempio, secchi, carrette, moto carrette, benne di mezzi d'opera o altro. Se l'operazione viene effettuata con la pala, il materiale da sollevare deve essere di dimensione e peso idonei rispetto alla dimensione della pala stessa. Per il superamento dei dislivelli, si devono utilizzare degli elevatori (piattaforme, carrelli elevatori, montacarichi, gru a torre etc.) e qualora si movimentino carichi con la carriola si devono realizzare idonee passerelle o andatoie con pannelli di legno o similari.
La movimentazione con mezzi meccanici deve essere effettuata da personale qualificato e formato, che utilizzi attrezzature e mezzi d'opera certificati e collaudati.
2. La gestione e l'utilizzo dei materiali di scavo avverrà secondo quanto previsto dal progetto e nel rispetto del D.Lgs. 152/2006 ss.mm.ii e D.M. 161/2012 in materia di rifiuti e terre rocce da scavo.
Il trasporto del materiale scavato deve essere accompagnato dalla documentazione dovuta ai sensi dell'allegato 6 del D.M. 161/2012.
3. Sono compensati a corpo tutti gli oneri per lo smaltimento dei materiali provenienti da demolizione e/o rimozioni, consistenti; salita e/o discesa dei materiali di risulta di demolizioni, rimozioni ecc.. carico, trasporto e smaltimento presso discariche autorizzate per tutte le lavorazioni anche ad integrazione di quanto eventualmente già previsto negli oneri compresi nel prezzo della lavorazione stessa. Compreso tutti gli oneri di autorizzazione richiesti dalla discarica e per la certificazione dell'avvenuto smaltimento.

Art. 67 - Opere strutturali - Restauro e integrazione della copertura

1. La copertura a tetto sarà integrata, in sostituzione degli elementi carbonizzati, da una grossa orditura in travi spigolati di castagno massiccio stagionato classe C22. Il legno utilizzato deve essere marcato CE secondo la norma EN 14081-1, disposto secondo schemi con predisposte le teste sagomate e tutti i tagli e gli incastri occorrenti per dare le travi pronte per la messa in opera; tutti i tagli e gli incastri verranno realizzati in modo di assicurare ottima precisione.
2. L'orditura secondaria verrà realizzata in travi spigolati di castagno massiccio stagionato classe C22. Il legno utilizzato deve essere marcato CE secondo la norma EN 14081-1, prevalentemente fuori cuore con misure verificate dopo piallatura, disposto agli interassi di progetto con predisposte le teste sagomate e tutti i tagli e gli incastri occorrenti per dare le travi pronte per la messa in opera; tutti i tagli e gli incastri verranno realizzati in modo di assicurare ottima precisione.
3. Tutto il materiale sopra descritto verrà trattato in stabilimento con una mano di impregnante protettivo all'acqua su tutta la superficie (tinta a scelta della DdL) e successivamente, alla fine delle operazioni di cantiere, con un'ulteriore mano di finitura all'acqua nelle parti a vista, avendo cura di ripetere tale operazione nelle porzioni maggiormente esposte a sole e pioggia.
4. Sono comprese staffe, apparecchi di appoggio ed ancoraggio in acciaio, viti, chiodi ecc. come da disegni esecutivi. Tutta la ferramenta verrà trattata con una mano di antiruggine (o zincate a caldo). Tutta la ferramenta impiegata deve essere marcata CE secondo le corrispondenti norme armonizzate.
5. E' richiesta garanzia assicurativa da primaria compagnia assicuratrice, valida per dieci anni, sui prodotti in legno per impiego strutturale installati nell'opera in oggetto.
6. Spazzolatura con rusticatori automatici di tutte le travi e perline nelle sole parti a vista. Si avrà cura di spazzolare le parti in legno con spazzole in metallo e successivamente con spazzole in materiale plastico per rendere migliore la superficie.
7. Smussatura irregolare manuale degli spigoli delle travi per dare l'aspetto simile alle travi "uso fiume". Lavorazione da eseguirsi su 2 (o 4) spigoli.

Procedure operative di restauro in sequenza:

Interventi sostituzione puntoni metà superiore copertura ed elementi superiori capriate

Gli attuali elementi hanno subito danni da incendio, le prove in campo ne hanno accertato il danneggiamento e la perdita delle caratteristiche meccaniche; se ne prevede quindi la sostituzione previa verifica delle geometrie necessarie, le verifiche numeriche di cui alla relazione di calcolo definiscono, idonea una sezione 24x26 cm con resistenza al fuoco R60.

Interventi di rinforzo puntoni metà inferiore copertura

Per quanto riguarda i puntoni inferiori, questi non risultano danneggiati da incendio e con caratteristiche meccaniche nella norma. Le sezioni risultano tuttavia insufficienti adottando i carichi di cui alla vigente normativa (NTC 2018). Si prevede pertanto il rinforzo degli stessi per raggiungere la resistenza meccanica necessaria, aumentandone la sezione per mezzo del placcaggio all'intradosso con elementi di pari luce ed aventi sezione 16x6 cm in legno di castagno di classe C22, fissati con connettori auto foranti WT-T 8.2 x 300 aventi passo e disposizione come indicato nella tavola di progetto.

Di seguito si riporta uno schema riepilogativo dove sono illustrati gli elementi oggetto di sostituzione e di rinforzo.



Figura 2 - Sezione copertura - schema delle nuove opere riguardanti il rinforzo dei puntoni della parte inferiore e la sostituzione di quelli superiori le capriate

Si rimanda all'allegato specifico relativo alle prove sugli elementi lignei, ove sono riportati i dati che hanno determinato le scelte progettuali sopra descritte.

Art. 68 - Opere Strutturali - Rinforzo ed eventuale sostituzione del sistema catene

Interventi di integrazione e/o sostituzione catene

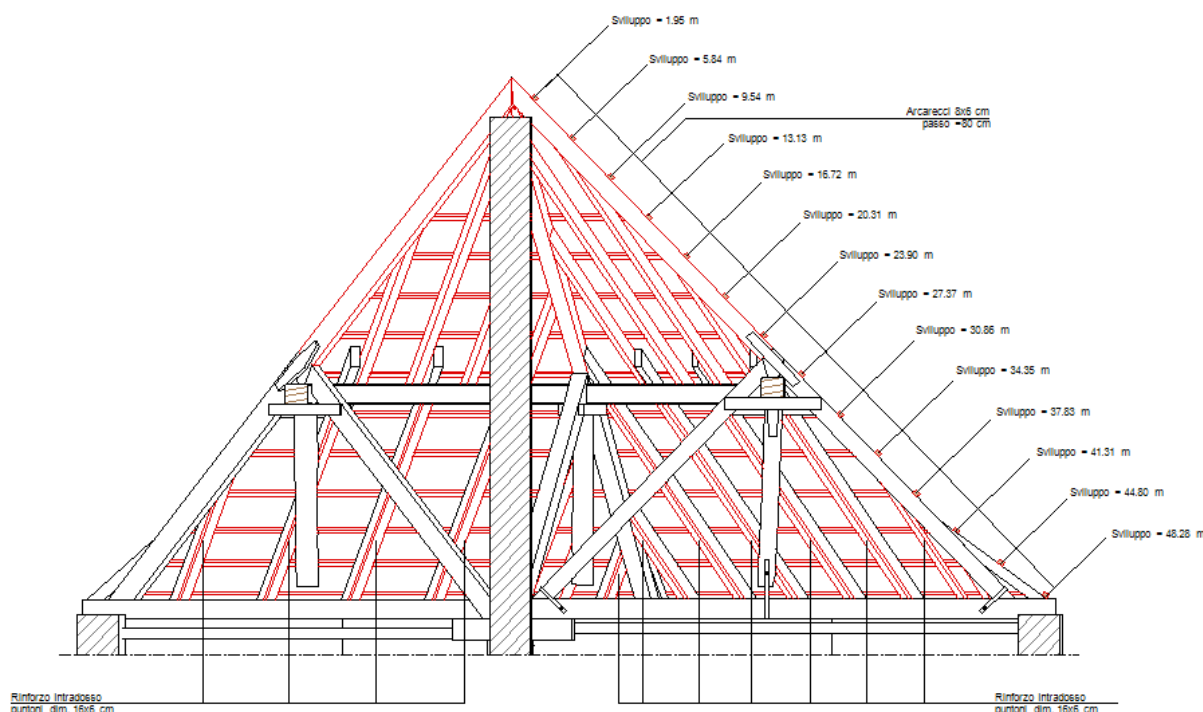
L'inserimento di **catene** (tiranti metallici) costituisce una delle **tecniche di intervento su edifici in muratura** più efficaci, semplici ed economiche. Questi elementi possono essere utilizzati come presidi provvisori o definitivi.

La messa in opera di **catene** va a supplire la carenza o assenza di connessioni strutturali. La loro mancanza, infatti, in fase sismica, può provocare l'insorgere di meccanismi di collasso fuori piano, come quello del ribaltamento.

L'utilizzo di **catene** viene effettuato:

- in presenza di deformazioni di presso-flessione, con l'insorgere di fenomeni di perdita di equilibrio (ad esempio cinematismo di flessione verticale) se l'inflessione si estende per più di un piano;
- in presenza di solai non capaci di assicurare un adeguato vincolo alle pareti perché collegati in maniera poco efficace o perché semplicemente poggiati su di esse;
- per contrastare la spinta esercitata da orizzontamenti spingenti (ad esempio le strutture voltate o puntoni lignei in copertura).

I tiranti sono realizzati con elementi metallici monodimensionali, utilizzando barre longitudinali a sezione circolare (dimensionati a trazione). Essi vengono posti in opera con un leggero stato di trazione, applicando così, per mezzo di elementi di ancoraggio (capochiave), un'azione di contenimento localizzata sulle pareti murarie.

I capochiave, cioè gli elementi terminali di ancoraggio, sono generalmente dimensionati a flessione. Nel caso specifico si utilizza in quanto già presente la soluzione a paletto: tendenzialmente dovranno essere disposti con un'inclinazione compresa fra i 30° e i 60° rispetto all'orizzontale, abbracciando anche il muro di spina o in sua assenza gli elementi lignei già presenti collocando le catene a ridosso degli elementi, infatti le catene per essere efficaci richiedono elementi di contrasto (puntoni) disposti parallelamente all'azione di trazione che essi esercitano. Questo elemento fa sì che la parete muraria presidiata non venga direttamente sottoposta a sollecitazioni flettenti prodotte dal tiro della catena in condizioni statiche. Solitamente il "puntone" a contrasto è costituito da un muro trasversale a quello presidiato.

Per applicare i tiranti e quindi ancorarli alle loro estremità alle pareti, oltre al fatto che l'ancoraggio (capochiave) deve essere adeguatamente dimensionato per trasferire la massima forza del tirante alla muratura, un requisito fondamentale che le pareti in muratura devono rispettare è quello di avere buone caratteristiche meccaniche. Se viene meno questa caratteristica, prima di porre in opera la catena occorre consolidare la parete, garantendone un comportamento monolitico (corpo rigido), cosa che si rende necessaria in corrispondenza alla parete all'incrocio tra la facciata ovest e sud-est.

L'attuale sistema di catene risulta quasi totalmente disarticolato. Il progetto prevede la ricostituzione del sistema con elementi lignei, aventi sezione 12x12 cm in legno di castagno di classe C22, inseriti secondo lo schema riportato nell'elaborato grafico tav.05c di cui si riporta una sintesi.



Figura 1 - Individuazione delle catene da sostituire/ripristinare



Figura 2 - Particolare - fissaggio di nuova catena lignea a capochiave esistente

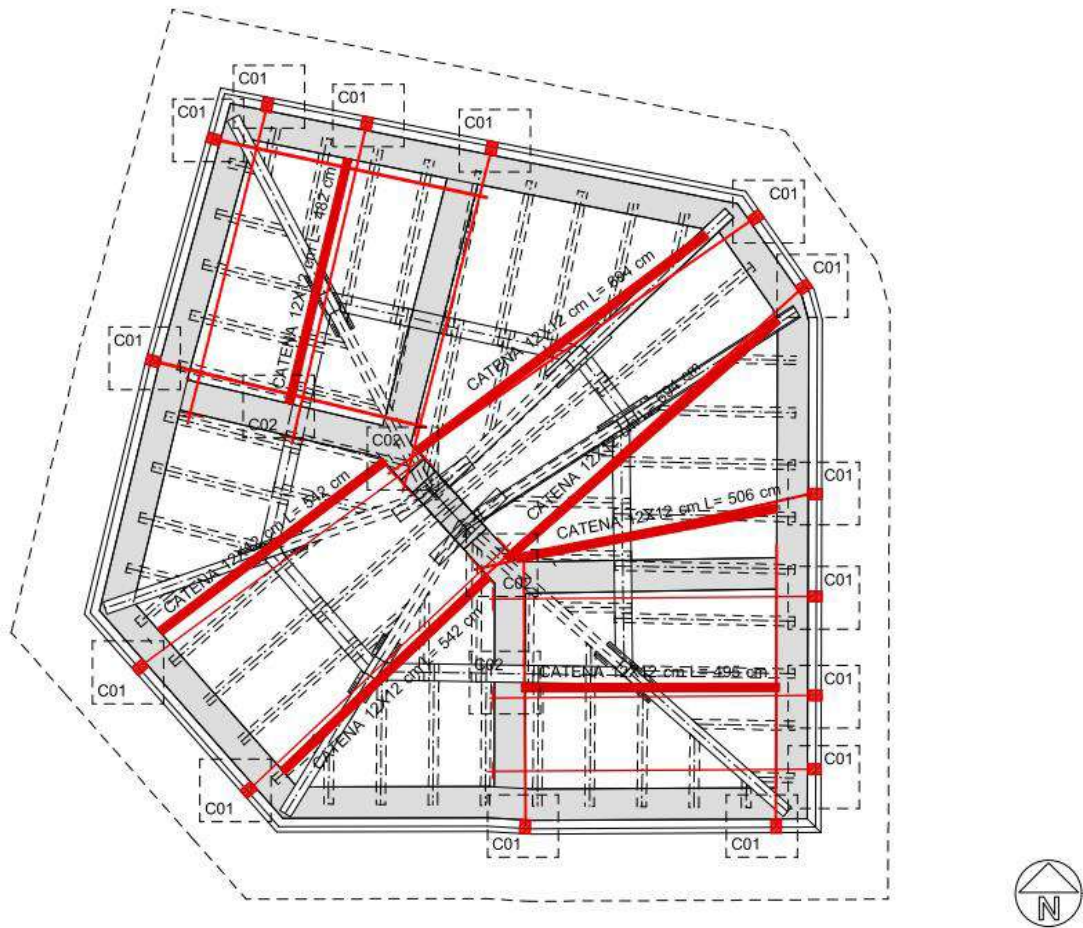

Figura 3 - Particolare - nuova catena metallica con capochiave inserito in apposita traccia realizzata sul cornicione

Art. 69 - Opere Strutturali - Opere in oggetto

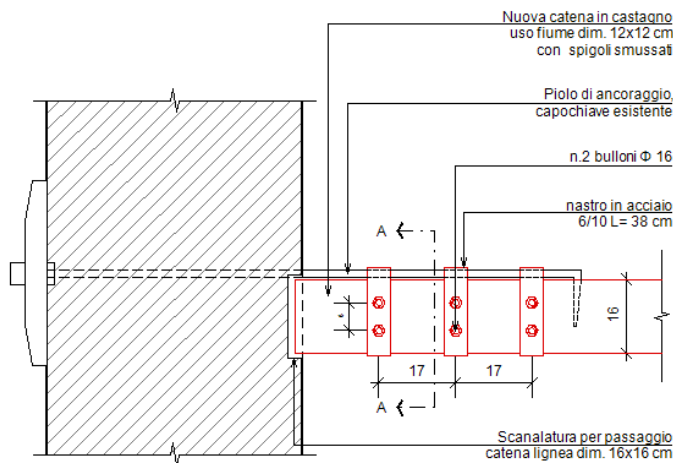
Intervento stabilizzazione balcone

I balconi sporgenti rappresentano uno degli elementi architettonici più presenti nelle architetture di tutto il mondo, a seconda del tipo di sporgenza e della dimensione, a sostegno vengono impiegati elementi strutturali a sbalzo sottostanti il piano del balcone, costituiti da mensole in pietra, ferro o legno.

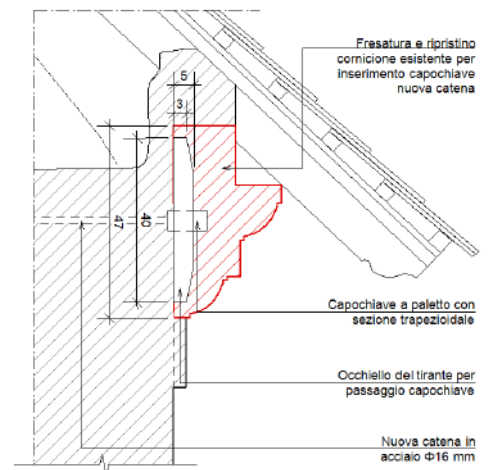
Un materiale lapideo esposto all'atmosfera si degrada attraverso un processo che procede dall'esterno verso l'interno in modo progressivo. Nella maggior parte dei casi, e comunque sempre in relazione al tipo di pietra con cui ci si confronta, il deterioramento si accompagna alla formazione di croste nere superficiali dure e poco porose, al di sotto delle quali il materiale è decoeso e maggiormente poroso.

Tale degrado può portare a fenomeni di rottura di tipo fragile degli elementi lapidei, come mensole o lastre, che abbiano funzione portante.

L'attuale balcone grava completamente sul beccatello d'angolo (spigolo nord-est) e la lastra che costituisce la pavimentazione risulta fortemente lesionata.

Tale elemento, monolitico, in pietra lavorata, come si può facilmente rilevare, con il trascorrere del tempo, ha risentito delle aggressioni chimiche e atmosferiche moderne, fino al punto da compromettere la stabilità dell'intero balcone. La struttura risulta inadatta al sostegno del carico della neve e della folla compatta previsti dalla normativa. Si prevede pertanto di intervenire realizzando n.3 mensole di sostegno all'intradosso della lastra lapidea, aventi sezione a "T" di dimensioni 50x70 mm, con la funzione di sostenere tutti i carichi ora gravanti sulla lastra ed il peso della stessa. Tali elementi saranno inseriti all'interno della muratura ed andranno ad ancorarsi al di sotto del pavimento esistente. L'aderenza alla struttura in muratura esistente sarà garantita da un sistema di ancoraggio realizzato tramite inghisaggio di una barra filettata $\Phi 16$ mm per ogni elemento, con una lunghezza minima di ancoraggio di 90 cm.



Figura 3 - Schema delle nuove mensole di rinforzo della lastra in pietra del balcone

Art. 70 - Opere Strutturali - Consolidamenti murature

1. Si definisce consolidamento la lavorazione finalizzata a restituire o incrementare la consistenza di un singolo elemento strutturale o di un intero edificio.
2. Prima dell'esecuzione del consolidamento si deve procedere ad eventuale scarifica e pulizia meccanica delle parti degradate e degli elementi estranei alla struttura.
3. In base alla lavorazione da eseguire si devono effettuare gli idonei puntellamenti delle strutture, siano esse orizzontali o verticali.
4. I lavori di consolidamento delle murature potranno essere effettuati ricorrendo alle più svariate tecniche anche specialistiche e ad alto livello tecnologico purché queste metodologie, a discrezione della D.L., vengano giudicate compatibili con la natura delle strutture antiche e siano chiaramente riconoscibili e distinguibili dalla muratura originaria.
5. Normativa di riferimento:
UNI 9124-1- Edilizia residenziale. Strutture di elevazione di muratura (ed elementi costruttivi associati). Definizione fondamentale degli interventi di recupero;
D.M. 17/01/2018 - Norme Tecniche per le Costruzioni.

Art. 70.1 - Ricucitura lesioni

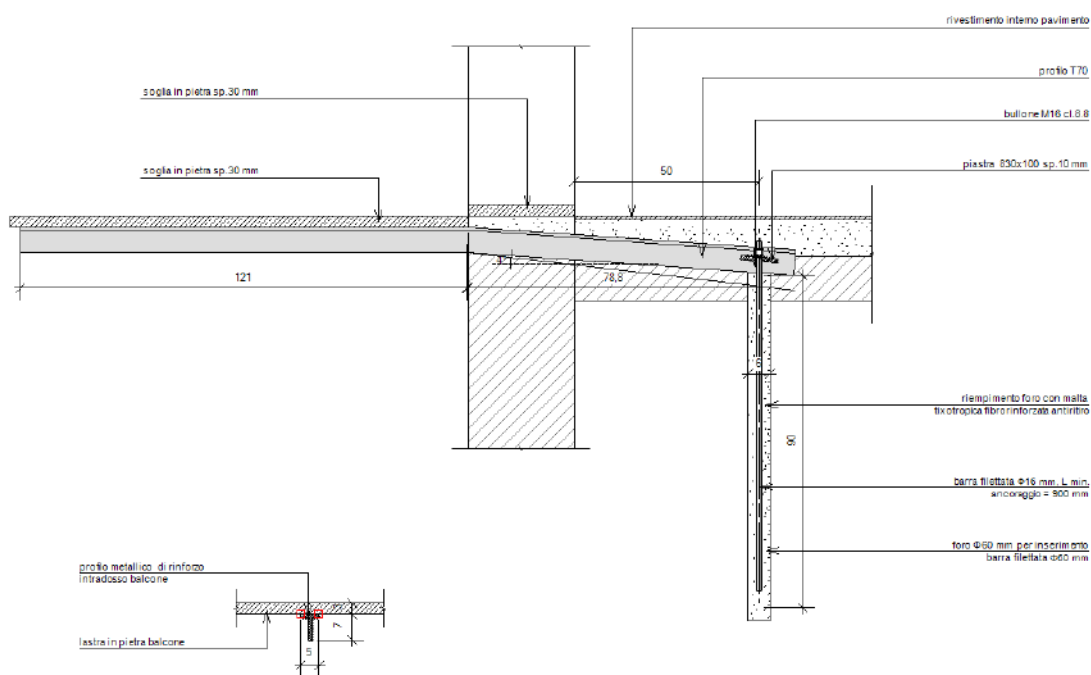
1. Il rilievo ed il controllo delle lesioni costituiranno il fondamento essenziale per la corretta impostazione delle adeguate operazioni di salvaguardia e di risanamento statico, rilievo e controllo ai quali l'Impresa, senza compenso alcuno, dovrà garantire il massimo di collaborazione ed assistenza. Il sopra citato rilievo e controllo, che sarà eseguito con adatti strumenti (deformometri meccanici e/o elettronici, estensimetri, autoregistratori) per accertare se il dissesto è in progressione accelerata, ritardata o in progressione uniforme, o in fase di fermo su una nuova condizione di equilibrio. Nel caso di progressione accelerata del dissesto, potrà essere necessario un pronto intervento per opere provvisorie di cautela, in conformità alle disposizioni della D.L. Nel caso di arresto di una nuova configurazione di equilibrio sarà necessario accertare il grado di sicurezza con cui tale equilibrio è garantito, per intervenire secondo le modalità prescritte dalla D.L., ovvero interventi tesi a bloccare l'edificio nell'assetto raggiunto o integrare gli elementi strutturali con irrobustimenti locali o generali per proteggere, con un conveniente margine, la sicurezza di esercizio.
2. Sarcitura delle murature mediante sostituzione parziale del materiale: tecnica del cuci e scuci
L'obiettivo di questa lavorazione dovrà essere quello di ripristinare l'originaria continuità strutturale degli elementi murari degradati mediante una graduale sostituzione che non dovrà interrompere, nel corso dei lavori, la funzionalità statica della muratura. L'appaltatore, quindi, provvederà, delimitata la parte di muratura da sostituire, ad individuare le zone dei successivi interventi che dovranno essere alternati in modo da potere sempre disporre di un quantitativo sufficiente di muratura resistente. Aprirà una breccia nella prima zona d'intervento ricostruendo la porzione demolita con muratura di mattoni pieni e malta magra di cemento, ammorsando da una parte la nuova struttura con la vecchia muratura resistente e dall'altra parte lasciando le ammorsature libere di ricevere la successiva muratura di sostituzione. Dovrà, in seguito, inserire a forza fra la nuova muratura e la sovrastante vecchia muratura dei cunei di legno da sostituire, solo a ritiro avvenuto, con mattoni e malta fluida fino a rifiuto. Queste operazioni andranno ripetute per tutte le zone d'intervento.
3. Consolidamento mediante placcaggio con materiali compositi (FRP) La procedura si pone l'obiettivo di conservare la funzione resistente degli elementi murari, dando loro un'opportuna resistenza a trazione e fornendoli di uno stadio, più o meno elevato, di duttilità sia nel comportamento a piastra, sia in quello a parete di taglio. L'operazione prevederà la fasciatura, o meglio il placcaggio esterno ovvero interno della struttura con nastri di materiale composito, da calibrare in funzione delle condizioni statiche, ancorati direttamente alla muratura da rinforzare mediante l'utilizzo di resine adesive (generalmente epossidiche). Il placcaggio con i materiali FRP consentirà un'efficace incremento, sia del carico ultimo, sia della duttilità così da costituire una più che valida alternativa rispetto alle tecniche più tradizionali come ad esempio le cerchiature rigide. Questa tecnica potrà essere messa in opera, sia per il rinforzo su pannello resistente con lesioni diffuse, sia per ripristinare situazioni di dissesto localizzato come ad esempio risarciture di lesioni

d'angolo, lesioni in corrispondenza di aperture, confinamento di pilastri ecc. I nastri di composito forniranno prestazioni superiori a quelle dell'acciaio armonico, un'adesione perfetta al supporto e spessori ridotti così da potersi mascherare facilmente al di sotto di un semplice strato d'intonaco; inoltre, questa tecnica risulterà completamente reversibile, in quanto i nastri saranno semplicemente incollati alla superficie e potranno essere rimossi mediante trattamento termico. Le prescrizioni sulla procedura operativa seguiranno quelle previste nel paragrafo sul consolidamento di volte, coperture e strutture in c.a. mediante materiali compositi. Avvertenze Questo protocollo operativo dovrà essere eseguito esclusivamente da operatori specializzati.

Procedure operative di restauro in sequenza:

- scarificazione dei giunti e sostituzione dei mattoni compromessi a scuci-cuci; ripresa dei giunti;
- ricucitura di fessurazioni con inserimento di armature di rinforzo e collaggio con malte a elevata resistenza meccanica.

Risarcimento fessure su parete ovest -sud ovest

Durante i sopralluoghi sono state rilevate alcune lesioni della muratura in corrispondenza delle facciate ovest e sud-ovest. Si prevede di realizzare una riparazione locale di tali lesioni mediante placcaggio diffuso con rete in fibra naturale di basalto e acciaio Inox e geomalta a base di pura calce idraulica naturale operando preventivamente alla ricostruzione con modalità scuci - cuci.



Figura 4 - individuazione delle lesioni in facciata ovest, sud-ovest



Figura 7 – Lesioni su facciata ovest

Figura 8 – Lesioni su facciata sud-ovest

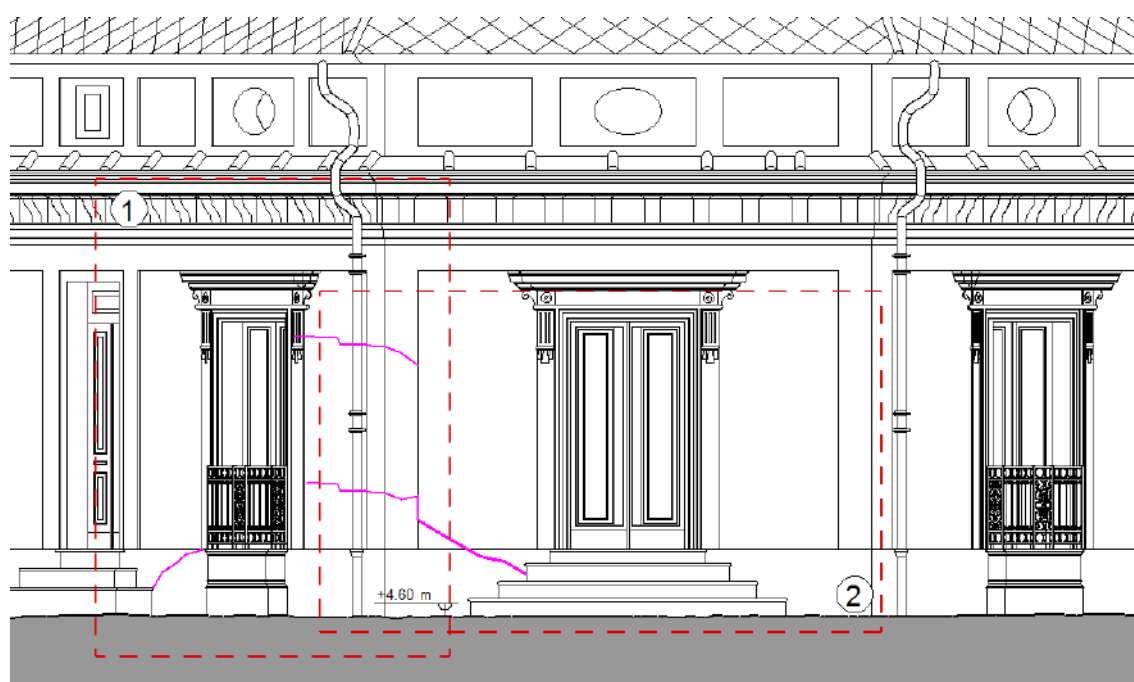
Nello specifico si procederà con l'esecuzione di fori $\Phi 24$ mm sui lati delle lesioni in cui verranno inseriti i sistemi di connessione costituiti da fiocchi ottenuti da nastri in fibra di basalto e acciaio inox AISI 304. Dopo la stesura di un primo strato di geomalta si procederà, con malta ancora fresca, alla posa della rete biassiale in fibra di basalto e acciaio inox AISI 304, a coprire le lesioni avendo cura che questa aderisca in modo efficace alla matrice. L'elemento di iniezione a connettore andrà a fissare la rete in fibra di basalto e acciaio inox AISI 304 stesa e l'inghisaggio sarà realizzato con geocalce certificata EN 998 a base di pura calce idraulica naturale NHL 3.5



Figura 9 – connettore a fiocco



Figura 10 - stesura strato di finitura, geomalta a coprire i connettori a fiocco

Art. 70.2 - Innalzamento architrave

MODALITÀ ESECUTIVE E PRESCRIZIONI (da osservare al fine di non provocare deformazioni o lesioni nei livelli superiori):

- 1) Controllare che gli stipiti della futura apertura non siano in corrispondenza di aperture sottostanti non predisposte a tal fine.
- 2) Tracciamento sulle due pareti del muro degli spazi che dovranno occupare l'architrave.
- 3) Demolizione della muratura limitatamente alle sole zone necessarie per ricavare gli "strappi" entro i quali saranno eseguiti i pilastri di stipite

La larghezza degli strappi sarà il minimo indispensabile per inserire le armature degli stipiti. Solo una di queste potrà essere svasata a "campana".

- 4) Messa in opera dei puntelli di forzamento ("ometti"); in corrispondenza della verticale passante per i trasversi ed inferiormente ad essi, al di sotto dell'intradosso dell'architrave vengono inseriti i puntelli, il

forzamento potrà avvenire anche con martinetti o binde o con cunei ovvero i montanti potranno essere dei fondi d'acciaio dotati di appositi vitoni.

(Carico di forzamento dipendente dal carico sul muro). Sezione dei montanti: Tondi D = 40 mm ovvero NP 100). Per questi puntelli dovrà prevedersi apposita canna per l'eventuale recupero oppure saranno lasciati a perdere dopo averli eventualmente saldati alle putrelle dell'architrave successivamente alla preflessione (precarico) di queste.

5) DEMOLIZIONE DELLA SEDE DELL'ARCHITRAVE.

Per tutta la lunghezza dell'architrave, con un'altezza maggiorata di circa 10 cm sopra e sotto, sarà eseguita la demolizione a mano della muratura senza indurre spinte perpendicolari al piano del muro.

In corso d'opera si valuterà se sarà necessario ovvero possibile procedere alla demolizione solo di una metà per volta per l'inserimento di una sola trave o emiarchitrave alla volta e la demolizione della seconda metà solo dopo la forzatura della prima emiarchitrave contro il muro superiore (precarico).

6) POSA IN OPERA DELLE 2 PUTRELLE dell'architrave lasciando in mezzo ad essa gli eventuali "ometti" e curando che vi sia inferiormente, tra intradosso e muro da demolire il distacco previsto per consentire l'inflessione della trave per forzamento di precarico.

Se si procede secondo il caso di cui alla nota A verrà posato solo una emiarchitrave e si eseguirà la fase 5 per ognuna delle due,

7) PRECARICO DELLE PUTRELLE Forzare le putrelle inserendo cunei d'acciaio sull'estradosso contro le putrelle trasversali d'acciaio superiori ed anche nei punti intermedi del muro sovrastante.

Le putrelle dovranno assumere in mezzera una freccia pari a circa quella teorica riportata nella tabella seguente, a seconda del tipo di putrella posta in opera.

Alla percussione sia gli "ometti" che i puntelli di presidio dovranno emettere un suono più sordo che denuncia un loro minor carico.

Procedure operative di restauro in sequenza:

Architrave in acciaio formato da due putrelle entro murature portanti (vedi particolare) per sopraelevazione. Eseguito mediante breccia nella muratura per l'alloggiamento delle putrelle; posa su letto di malta e sigillatura degli interstizi con malta a ritiro compensato; inserimento di barre filettate di collegamento tra i profili; riempimento degli spazi tra le travi con getto di betoncino ad alta aderenza leggermente armato. Comprese opere di puntellatura e mezzi e provvedimenti necessari per non arrecare danni ad opere non interessate al lavoro.

Art. 71 - Operazioni di Restauro Conservativo degli intonaci

1. Con il termine intonaco si indica un rivestimento murario, con funzione di protezione e di finitura superficiale, costituito da uno o più strati di malta con varia composizione, i cui elementi vengono scelti in relazione al tipo e condizioni del supporto, alle funzioni dell'edificio ed al tipo di tecnica esecutiva. Di norma gli strati costituenti un intonaco classico saranno applicati con miscele differenti per composizione chimica e caratteristiche fisiche ed, a seconda delle funzioni svolte, si distingueranno in:
 - 1) Strato di ancoraggio (o rinzafo), primo strato applicato direttamente sulla muratura: uno strato a spessore, composto con aggregati grossolani, non lisciato a frattazzo ma lasciato ruvido per favorire l'ancoraggio del livello successivo;
 - 2) Strato di livellamento (o arriccio), costituente il corpo dell'intonaco, regolarizzato ma non rifinito: la superficie piana pronta a ricevere lo strato di finitura;
 - 3) Strato di finitura (o stabilitura), strato destinato a rifinire la superficie. L'intonaco delle facciate è soggetto all'azione continua di agenti esterni, ma anche di agenti provenienti dalla muratura e dal suolo, che provocano fenomeni di degrado localizzato e diffuso.
2. Dopo la rimozione dei depositi superficiali e l'eventuale trattamento di disinfezione, devono essere consolidate le mancanze di adesione fra i vari strati di intonaco mediante iniezione con malte idrauliche premiscelate prive di sali idrosolubili, inclusi gli oneri di sigillatura con malta aerea dei bordi degli stessi e

delle fessurazioni al fine di impedire la fuoriuscita di consolidante per iniezione ed eventuale puntellatura provvisoria di parti pericolanti (compreso l'allestimento di puntelli).

3. Nel caso di decoesione dell'intonaco, è richiesta l'applicazione di un'apposita soluzione a base di etilsilicati, stesa fino a rifiuto per applicazioni successive a pennello o a spruzzo. Per le condizioni di applicazione, il tipo di lavorazione e i tempi di asciugatura del prodotto si rimanda espressamente alle indicazioni fornite da ogni specifico produttore, a cui si richiede di attenersi con la massima scrupolosità.
4. Le stuccature non idonee per materiali, granulometria e colorazione derivanti da precedenti interventi, vanno rimosse. Tale operazione potrà anche essere condotta avvalendosi dell'adozione di modalità che prevedano oltre all'impiego di microscalpelli e scalpelli con punta widia, l'uso di microscalpelli pneumatici a bassa pressione, inclusa la protezione e l'eventuale consolidamento delle zone circostanti, da concordare con la D.L. Tale operazione potrà essere sostituita dall'assottigliamento o riduzione delle stuccature non idonee nel caso l'asportazione di queste dovesse comportare ulteriori problemi di degrado per il manufatto e solo previo accordo con la D.L. in corso d'opera.
5. L'Appaltatore dovrà, inoltre, effettuare la stuccatura della lacune dell'intonaco da eseguirsi a livello con malta di calce aerea e/o idraulica naturale (classificata NHL) inclusi i saggi per la composizione della malta idonea per colore e granulometria e per l'applicazione e la sua lavorazione, da sottoporre a valutazione della D.L., l'applicazione di due o più strati d'intonaco (compreso l'eventuale rinzafo), successiva pulitura e revisione cromatica dei bordi. La composizione della malta potrà essere preceduta da analisi chimico-fisiche di quella originale al fine di verificarne la composizione per poter riproporre le caratteristiche dell'impasto originario. E' assolutamente vietato l'uso di cementi e/o calci idrauliche artificiali.
Sarà cura della ditta attenersi scrupolosamente alle precauzioni d'uso riportate dalla scheda tecnica dei materiali impiegati.
6. La presentazione estetica e la finitura superficiale dovranno essere eseguite con applicazione a pennello di pigmenti minerali stemperati in legante di calce sulla base delle coloriture individuate nel corso dell'intervento e sulla base della documentazione storico-conoscitiva reperita.
Il trattamento di finitura superficiale dovrà essere eseguito in analogia con le parti originali previa esecuzione di campioni di prova secondo quanto richiesto dalla D.L. da sottoporre alla valutazione della D.L. medesima e dell'Ente di Tutela competente, sia per la scelta cromatica che per la scelta tipologica, di lucentezza finale desiderata e la composizione intrinseca della materia, che comunque dovrà essere preceduta da analisi chimico-fisiche. Lo strato di finitura dovrà essere particolarmente curato e, se in marmorino, esso dovrà essere ripetutamente liscio con adeguati attrezzi in fase di asciugamento, al fine di realizzare una superficie compatta, liscia, traslucida e vibrante.
Sarà cura della ditta attenersi scrupolosamente alle precauzioni d'uso riportate dalla scheda tecnica dei materiali impiegati.
L'impiego di qualsiasi altra tecnica di reintegrazione dovrà essere approvato dalla D.L., e dall'Ente di Tutela competente o da questi eventualmente essere richiesta in alternativa, considerati gli esiti della pulitura.

Art. 71.1 - Pulitura

1. Per pulitura si intende la rimozione di tutto quanto è dannoso per il materiale lapideo e quindi depositi superficiali di varia natura, vegetazione infestante, croste nere presenti queste ultime generalmente sui materiali litoidi esposti all'esterno, il tutto nel rispetto della superficie del materiale stesso, delle "patine" e dei "trattamenti" storici.
Il ricorso a metodologie più o meno aggressive dipende dalla natura del deposito, vanno comunque escluse le puliture insistenti che intaccano la pellicola naturale del materiale formatasi nel corso degli anni.
La scelta del metodo di pulitura si basa sulle indagini preventive, per poter avere un quadro informativo puntuale sulla natura dei degni e sulla consistenza fisico-materica del supporto, in quanto il processo chimico che innesca il degrado è strettamente correlabile alla natura del materiale. Si può trattare di depositi incoerenti di particellato atmosferico terroso, carbonioso, dovuto a reazione chimica o per gravità, o veicolati dalle acque meteoriche o per risalita di efflorescenze saline; tali depositi possono essere più o meno penetrati in profondità e tendere a solidarizzarsi alla superficie del materiale tramite un legame meccanico. Lo strato superficiale può anche essere formato da depositi solidi tipo "croste" derivate dalla combinazione chimica di sostanze esterne con il materiale di finitura, in prevalenza di natura gessosa o

composta da ossidi di ferro (ruggine). La rimozione dei depositi incoerenti presenti sul materiale potrà essere eseguita ricorrendo a sistemi meccanici semplici, facili da applicare come ad esempio: stracci, spazzole di saggina, scope, aspiratori ecc. integrati, dove il caso specifico lo richiede, da bisturi piccole spatole e lavaggi con acqua.

Invece nel caso in cui si debbono asportare depositi solidarizzati con il materiale, sarà conveniente ricorrere a cicli di pulitura più consistenti come, ad esempio tecniche di pulitura a base d'acqua, pulitura con impacchi acquosi o con sostanze chimiche, pulitura meccanica, pulitura mediante l'uso di apparecchi aeroabrasivi, sabbiatura controllata ecc.

2. Tasselli di prova - All'appaltatore sarà vietato effettuare qualsiasi tipo di pulitura, anche utilizzando sistemi e prodotti prescritti, senza l'esecuzione preventiva di prove applicative e in assenza di una esplicita autorizzazione della D.L.
3. Pulizia manuale – Poiché la pulizia manuale risulta particolarmente aggressiva, in relazione alla coerenza del deposito/crosta da rimuovere, l'appaltatore dovrà farla eseguire adoperando esclusivamente spazzole di saggina o di nylon. Sarà assolutamente vietato utilizzare spatole, raschietti, carte abrasive, anche a grana sottile, e pietra pomice, e quant'altro non previsto dalle indicazioni del documento NORMAL 20/85, salvo eventuali diverse disposizioni della D.L., che comunque riguarderanno superfici di limitata estensione.
4. L'appaltatore inoltre dovrà essere in grado di documentare la provenienza dei materiali impiegati nelle lavorazioni e di risalire ai corrispondenti certificati di qualificazione, fornendone copia a richiesta della direzione dei lavori. In ogni caso, alla direzione dei lavori sarà riservata la facoltà di eseguire nel corso delle lavorazioni tutti i controlli che riterrà opportuni per accertare che i materiali impiegati siano quelli certificati e che le modalità e i tempi delle lavorazioni siano in grado di garantire la salvaguardia del supporto da danni indotti dalla pulitura.

Procedure operative di restauro in sequenza:

INTERNI Fascia basamentale del salone A

- Lavaggio con idropulitrice a bassa pressione senza uso di detergenti.

INTERNI pareti e volte di tutti i locali

- Pulizia manuale delle cornici.

- Spazzolatura delle tinteggiature e successiva spolveratura di tutte le superfici verticali e orizzontali

ESTERNI Fascia basamentale dei fronti lato giardini superiori- ovest, sud/ovest e sud

- Rimozione della malta di fuga con l'impiego di spazzole idonee, per una profondità di 1 cm circa.

- Lavaggio leggero eseguito a mano

ESTERNI Intonaci sfondati e rilievi piani

- Spazzolatura delle tinte sintetiche di facciata con spazzole metalliche e successiva spolveratura.

- Lavaggio delle murature esterne con idropulitrice a bassa pressione senza uso di detergenti.

ESTERNI cornici

- Scrostamento cauto di tratti di intonaco deteriorato comprendente la ricerca di eventuali reperti celati sotto scialbo quali tinte originali, colori, elementi figurativi ad affresco o elementi decorativi.

- Pulizia manuale di elementi architettonici con acqua e detergenti non schiumogeni appropriati.

Art. 71.2 - Interventi di bonifica da vegetazione infestante - macro e microflora

1. Macroflora - Appartengono alla macroflora tutti quegli organismi microscopicamente visibili (alghe, muschi, licheni, vegetazione superiore ecc.) il cui sviluppo è favorito dalla presenza di dissesti come lesioni, cavità, interstizi ecc. Prima di procedere con le operazioni diserbanti, è necessario identificare il tipo di vegetazione e la specie di piante, per valutare quanto profonde e resistenti possano essere le radici, valutare i danni che le operazioni meccaniche di asportazione possono arrecare alla struttura muraria e definire, infine, interventi diversificati.

Nel caso si ricorra ai biocidi per la estirpazione di piante a foglia larga, a foglia stretta, contro la vegetazione erbacea, dovranno essere garantite le seguenti caratteristiche dei prodotti impiegati:

–non dovranno essere tossiche per l'uomo, per gli animali, per l'ambiente e comunque impiegate in ottemperanza alle disposizioni di prevenzione e tutela della salute e secondo le norme vigenti in materia di tutela ambientale.

–essere incolori o trasparenti con principi attivi poco solubili in acqua

–presentare un basso grado di tossicità

–essere biodegradabili nel tempo

–non provocare azione fisica o chimica nei riguardi delle strutture murarie

–non persistere sulla superficie trattata lasciando residui di inerti stabili (si dovranno evitare sostanze oleose o colorate).

L'applicazione dei biocidi potrà avvenire per irrorazione, iniezioni di soluzioni acquose, per impacchi applicati al colletto della radice tagliata. L'operazione prevede un accurato lavaggio finale delle superfici con acqua pulita a pressione moderata per eliminare ogni traccia residua del prodotto impiegato.

2. Microflora - La microflora è costituita da batteri e da funghi e il loro sviluppo è favorito da condizioni di elevata umidità o dalla presenza ristagnante d'acqua all'interno del materiale lapideo, oltre che da una limitata circolazione d'aria. La loro presenza sulle superfici lapidee si manifesta tramite macchie, efflorescenze di sali solubili e patine di ossalati, patologie che inevitabilmente, alterano l'aspetto estetico.

La rimozione della patina biologica viene fatta tramite pulitura manuale (bisturi, spazzole ecc.), meccanica (di microsabbatura) o mediante l'uso di biocidi. Le sostanze biocide utilizzate, dovranno rispondere alle medesime caratteristiche richieste per la macroflora, in particolare non dovranno essere sostanze tossiche per l'uomo, per gli animali e per l'ambiente e comunque impiegate in ottemperanza alle disposizioni di prevenzione e tutela della salute e secondo le norme vigenti in materia di tutela ambientale.

Le sostanze biocide si distinguono in battericide e fungicide; la loro applicazione potrà essere fatta a pennello, a spruzzo o tramite impacchi. In presenza di materiali molto porosi è preferibile usare il metodo ad impacco o a pennello che favorisce la penetrazione del prodotto e ne prolunga l'azione.

Procedure operative di restauro in sequenza:

ESTERNI cornici

- Disinfezione: applicazione di prodotto biocida a spruzzo, iniezione o pennello e rimozione meccanica dei microrganismi biodeteriogeni.

Art. 71.3 - Estrazione sali solubili

1. Pulitura mediante impacchi assorbenti a base di acqua (L'impacco acquoso consisterà nell'applicazione, direttamente sulla superficie, (preventivamente umidificata con acqua distillata o deionizzata) di argille assorbenti (sepiolite o attapulgite con granulometrie comprese tra i 100 e i 200 Mesh) o polpa di cellulosa (fibra lunga 600-1000 i) previa messa in opera, dove si renderà necessario, di klinex o fogli di carta giapponese indispensabili per interventi su superfici porose e/o decoese. La preparazione dell'impacco avverrà manualmente imbevendo con acqua deionizzata o distillata il materiale assorbente fino a che questo non assumerà una consistenza pastosa tale da consentire la sua applicazione, con l'ausilio di spatole, pennelli o, più semplicemente con le stesse mani, in spessori variabili a seconda delle specifiche dettate dalla DL (2-3 cm per le argille, 1 cm per la polpa di cellulosa). La permanenza dell'impacco sulla superficie sarà strettamente relazionata al caso specifico ma soprattutto farà riferimento alle indicazioni, dettate dalla DL, basate su prove preventive effettuate su campioni (circa 10x10 cm). Il tempo di contatto dipenderà dal tipo e dalla consistenza del degrado che dovrà essere rimosso. La rimozione della poltiglia potrà essere eseguita quando questa, una volta asciutta, formerà una crosta squamosa ed incoerente tale da distaccarsi dal supporto poiché non più aderente alla superficie. I frammenti di pasta cadranno da soli o potranno essere rimossi con facilità aiutandosi con pennello o spatola. Il supporto dovrà essere lavato con acqua demineralizzata eventualmente coadiuvata da una leggera spazzolatura manuale eseguita con spazzole morbide.

Procedure operative di restauro in sequenza:

ESTERNI Fascia basamentale dei fronti lato giardini superiori- ovest, sud/ovest e sud

- A totale asciugatura della muratura, asportazione meccanica, a secco, delle eventuali efflorescenze saline formatesi sulle superfici, in modo da evitare una loro solubilizzazione e possibile penetrazione nel rivestimento.

Art. 71.4 - Consolidamento

1. Dopo la rimozione dei depositi superficiali e l'eventuale trattamento di disinfezione, devono essere consolidate le mancanze di adesione fra i vari strati di intonaco mediante iniezione con malte idrauliche premiscelate prive di sali idrosolubili, inclusi gli oneri di sigillatura con malta aerea dei bordi degli stessi e delle fessurazioni al fine di impedire la fuoriuscita di consolidante per iniezione ed eventuale puntellatura provvisoria di parti pericolanti (compreso l'allestimento di puntelli).
2. Le procedure di consolidamento risultano essere sempre operazioni particolarmente delicate, e come tali, necessitano di un'attenta analisi dello stato di fatto sia dal punto di vista della conservazione dei materiali sia del quadro fessurativo, così da poter comprendere a fondo e nello specifico la natura del supporto e le cause innescanti le patologie di degrado; in riferimento a queste analisi si effettuerà la scelta dei prodotti e delle metodologie di intervento più idonee; ogni operazione di consolidamento dovrà essere puntuale, mai generalizzata; sarà fatto divieto di effettuare qualsiasi procedura di consolidamento o, più in generale, utilizzare prodotti, anche se prescritti negli elaborati di progetto, senza la preventiva esecuzione di campionature pre-intervento eseguite sotto il controllo della D.L.; ogni campione dovrà, necessariamente, essere catalogato ed etichettato; sull'etichetta dovranno essere riportati la data di esecuzione, il tipo di prodotto e/o le percentuali dell'impasto utilizzato, gli eventuali solventi e di conseguenza il tipo di diluizione o di concentrazione utilizzati, le modalità ed i tempi di applicazione. Ad operazione eseguita dovrà, sempre, essere verificata l'efficacia, tramite prove e successive analisi, anche con controlli periodici cadenzati nel tempo (operazioni che potranno essere inserite nei programmi di manutenzione periodica post-intervento).
3. Consolidamento dello strato corticale mediante impregnazione con consolidanti organici. La procedura di impregnazione può essere eseguita su manufatti in pietra, intonaco, laterizio e legno allorché si renda necessario garantire il consolidamento non solo corticale ma anche in profondità. Questa procedura si basa sul principio fisico della capillarità, ovvero sulla capacità dei fluidi in genere (i liquidi in particolare), di riuscire a penetrare naturalmente per adesione dentro lo spazio tra due superfici molto vicine di una cavità. Grazie all'impiego di sostanze organiche, che penetreranno all'interno del manufatto, si potranno ristabilire o migliorare sia le proprietà fisiche (riduzione della porosità e aumento della coesione) sia meccaniche (incremento della resistenza a compressione) dei materiali trattati. Il consolidante entrerà all'interno del manufatto, in una prima fase, per capillarità e solo in un secondo tempo si distribuirà per diffusione; al fine di permettere questa seconda fase che, sovente, si sviluppa molto lentamente è opportuno che il prodotto scelto non polimerizzi troppo velocemente così da poter riuscire a diffondersi in maniera uniforme nel manufatto. I parametri da valutare prima di iniziare la procedura sono: – viscosità del fluido consolidante; – diametro dei pori e dei capillari e loro distribuzione all'interno dell'elemento da trattare; – bagnabilità del materiale. La procedura d'intervento varierà in ragione del consolidante indicato dagli elaborati di progetto (silicato di etile, resine acriliche in dispersione o in soluzione, fluoroelastomeri ecc.) in ogni caso saranno necessarie alcune operazioni preliminari comuni a tutti i trattamenti. Prima di iniziare il trattamento sarà opportuno eseguire delle campionature al fine di valutare la quantità di consolidante (percentuale di diluizione e scelta del solvente), la riuscita della procedura e la reale penetrazione di impregnazione; inoltre dovranno essere predisposte opportune protezioni sulle superfici limitrofe a quelle da consolidare in modo da evitare che queste vengano a contatto con il prodotto consolidante. Qualsiasi trattamento consolidante prescelto dovrà essere applicato su superficie perfettamente pulita e sgrassata (in modo da evitare che depositi superficiali impediscano la penetrazione) così come, in presenza di scaglie in fase di distacco o superfici particolarmente decoese, sarà indispensabile effettuare un preconsolidamento al fine di evitare che l'eventuale passaggio ripetuto del pennello possa rimuovere tali frammenti. La procedura di consolidamento per impregnazione dovrà essere ripetuta più volte (in genere non più di 5 passaggi) fino ad

ottenere la saturazione dell'elemento (fino "a rifiuto") in ragione sia del fluido prescelto sia, soprattutto, della porosità del materiale oggetto di intervento. La scarsa penetrabilità dei materiali poco porosi dovrà essere ovviata con passaggi alternati di soluzione diluita e nebulizzazione di solvente puro (in tal modo si faciliterà l'ingresso della soluzione consolidante e, nello stesso tempo, si ridurrà al minimo l'effetto bagnato) oppure ricorrendo all'impiego di soluzioni particolarmente diluite, aumentando gradualmente la concentrazione nelle ultime mani. La procedura dovrà, comunque, essere operata per zone limitate e non simultaneamente su tutta la superficie al fine di agevolare la fuoriuscita dell'aria dall'interno dei fori e dalle discontinuità presenti nel manufatto così da migliorare la penetrazione e la distribuzione interna del consolidante.

4. I prodotti impregnanti da impiegarsi per il consolidamento e/o la protezione dei manufatti architettonici od archeologici, salvo eventuali prescrizioni o specifiche inerenti il loro utilizzo, dovranno possedere le seguenti caratteristiche comprovate da prove ed analisi da eseguirsi in situ o in laboratorio:
 - a) elevata capacità di penetrazione nelle zone carenti di legante;
 - b) resistenza chimica e fisica agli agenti inquinanti ed ambientali;
 - c) spiccata capacità di ripristinare i leganti tipici del materiale oggetto di intervento senza dar vita a sottoprodotti di reazione pericolosi (quali ad es. sali superficiali);
 - d) capacità di fare traspirare il materiale così da conservare la diffusione del vapore;
 - e) penetrazione in profondità così da evitare la formazione di pellicole in superficie;
 - f) "pot-life" sufficientemente lungo tanto da consentire l'indurimento solo ad impregnazione completata;
 - g) perfetta trasparenza priva di effetti traslucidi;
 - h) spiccata capacità a mantenere inalterato il colore del manufatto;
 - i) presentare un coefficiente di dilatazione termica simile a quello del materiale da consolidare al fine di evitare fenomeni di fessurazione che costituirebbero vie preferenziali per l'ingresso dell'acqua e di possibili distacchi.
5. Consolidamento mediante impregnazione a pennello.
Di norma è la tecnica più usuale per eseguire il consolidamento per impregnazione; ci si servirà di pennelli a setola morbida di medie dimensioni. L'applicazione dovrà procedere dall'alto verso il basso per settori omogenei con uso di addetti in numero appropriato alla natura e alla tipologia del manufatto. Sarà opportuno che gli attrezzi siano sempre ben puliti (sarà, pertanto, consigliabile lavarli spesso) e il consolidante non sia "contaminato" d'eventuali residui rimasti sul pennello o rullo da trattamenti operati su aree limitrofe. Nel caso di consolidamenti di superfici lapidee particolarmente disgregate ed esfoliate (specialmente su pietre arenarie come ad es. pietra serena, pietra forte ecc.) o pellicole pittoriche in fase di distacco, l'impregnazione risulterà più efficace se eseguita "attraverso" una velatura provvisoria della zona da trattare utilizzando fogli di carta giapponese.

Procedure operative di restauro in sequenza:

ESTERNI Intonaci sfondati e rilievi piani

- Consolidamento corticale degli intonaci esterni mediante applicazione a rifiuto di apposita soluzione al silicato di etile.

ESTERNI cornici

- Consolidamento in profondità: ristabilimento dell'adesione fra i vari strati dell'intonaco ed il supporto murario su aree che risultano distaccate con rigonfiamenti localizzati, sacche di porosità e impoverimento dell'intonaco di sottofondo, mediante iniezioni con malta idraulica naturale premiscelata esente da sali nocivi; compresa eventuale puntellatura provvisoria di parti pericolanti o velinatura preventiva delle parti distaccate.

- Consolidamento superficiale degli intonaci esterni mediante applicazione a rifiuto di apposita soluzione al silicato di etile.

Art. 71.5 - Integrazioni

1. Le operazioni d'integrazioni comprendono tutta una serie d'interventi che hanno come fine ultimo quello di ripristinare le mancanze, più o meno consistenti, rintracciabili in un manufatto riconducibili a svariati motivi tra i quali: naturale invecchiamento dei materiali, mancata manutenzione, sollecitazioni meccaniche, decoesioni superficiali, interventi restaurativi antecedenti ecc.
2. Gli interventi di ripristino dell'intonaco, da eseguirsi in base alle disposizioni impartite dalla D.L., dovranno essere oggetto di apposita documentazione fotografica e planimetrica e finalizzati al reintegro dell'aspetto geometrico ed estetico della struttura, l'integrità e la durabilità strutturale della facciata, secondo i principi di buona tecnica ed i requisiti progettuali. In base alla natura dell'intervento di ripristino, saranno scelti prodotti e sistemi di protezione e riparazione idonei, specifici e classificati secondo la norma UNI EN 1504-3, nel seguente modo:

- Requisiti prestazionali non strutturale: Classe R1 \geq 10 Mpa; Classe R2 \geq 15 Mpa
- Requisiti prestazionali strutturale: Classe R3 \geq 25 Mpa; Classe R4 \geq 45 MPa

Le operazioni di ricostruzione o ripristino della sezione e della rasatura, dovranno essere effettuate con prodotti distinti. Nei lavori che interessano grandi superfici l'intervento sarà effettuato in due momenti diversi (la rasatura almeno 24 ore dopo la ricostruzione della sezione). Nei lavori che interessano piccole superfici (es. ricostruzione di frontolini, cornicioni, ripristino localizzato di travi, pilastri e marcapiani, ecc.) occorrerà prima ricostruirne la sezione con malte a spessore, quindi attendere almeno il giorno dopo per le operazioni di rasatura. L'applicazione dei nuovi strati di malta potrà essere effettuata a mano (con cazzuola, spatola) o con macchina intonacatrice.

Le superfici di intervento saranno trattate in modo da risultare rispondenti alle prescrizioni minime in termini di idrorepellenza, traspirabilità e cromatismi ed al fine di rendere l'opera al meglio della sua funzionalità ed esteticità.

Le malte d'intonaco per interventi di ripristino e riparazione dovranno essere conformi ai requisiti minimi prestazionali dettati dalla norma UNI EN 998-1, ed in particolare rispondere efficacemente alle qualità tecniche di:

- Resistenza a Compressione: UNI EN 12190
- Resistenza a flessione: UNI EN 196-1
- Adesione al supporto: UNI EN 1542
- Resistenza alla carbonatazione: UNI EN 13295
- Assorbimento capillare: UNI EN 13057
- Resistenza alla corrosione: UNI EN 15183

L'uso della malta da intonaco sarà preventivamente concordato o autorizzato dalla Direzione Lavori conformemente alle indicazioni progettuali (vedi la UNI EN 13914-1) avendo cura di determinare la compatibilità dell'intonaco da utilizzare con i tipi di supporto oggetto di intervento, così come indicato dalla norma UNI EN 1015-21

3. Specifiche sulle stuccature

Saranno da evitare le stuccature a base di cementi tradizionali. Sarà vietato effettuare qualsiasi procedura di stuccatura, integrazione o, più in generale, utilizzo di prodotti, anche se prescritti negli elaborati di progetto, senza la preventiva esecuzione di campionature pre-intervento eseguite sotto il controllo della D.L.; ogni campione dovrà, necessariamente, essere catalogato ed etichettato; su tale etichetta dovranno essere riportati la data di esecuzione, il tipo di prodotto e/o le percentuali dell'impasto utilizzato, gli eventuali solventi e di conseguenza il tipo di diluizione o di concentrazione utilizzati, le modalità ed i tempi di applicazione.

4. Lo scopo dell'intervento sarà quello di colmare le lacune e le discontinuità così da "unificare" la superficie ed offrire agli agenti di degrado (inquinanti atmosferici chimici e biologici, nonché infiltrazioni di acqua un'adeguata resistenza. Previa esecuzione delle operazioni preliminari di preparazione, si effettuerà l'applicazione dell'impasto in strati separati e successivi secondo la profondità della lacuna da riempire. La stuccatura si eseguirà utilizzando piccole spatole a foglia o cazzuolini, evitando con cura di intaccare le superfici non interessate (sia con la malta sia con gli attrezzi); si potranno, eventualmente, mascherare le superfici limitrofe utilizzando nastro di carta. Nel caso occorra preparare una malta particolarmente resistente a compressione si potrà ricorrere all'utilizzo di piccole quantità di cemento bianco esente da gesso e sali solubili; le eventuali quantità dovranno essere limitate in quanto il cemento bianco presenta notevoli ritiri in fase di presa (un sovradosaggio porterebbe a delle malte di eccessiva durezza, ritiro e scarsa permeabilità al vapore acqueo). La stuccatura si eseguirà utilizzando piccole spatole a foglia o

cazzuolini, evitando con cura di intaccare le superfici non interessate (sia con la malta sia con gli attrezzi); si potranno, eventualmente, mascherare le superfici limitrofe utilizzando nastro di carta. Sarà consigliabile tenere l'impasto dello stucco piuttosto asciutto in modo da favorire la pulitura dei lembi della fessura. In alternativa si potranno effettuare stuccature di superficie invisibili utilizzando idoneo stucco costituito da elastomeri fluorurati e polvere della stessa pietra o altra carica con caratteristiche e granulometria simile.

5. Al fine di rendere possibile un'adeguata lettura cromatica si potrà "aiutare" il colore dell'impasto additivandolo con terre colorate e pigmenti (massimo 5% di pigmenti minerali o 10% di terre). Il colore della pietra si raggiungerà amalgamando, a secco, le cariche fino ad ottenere il tono esatto ma più scuro per bilanciare il successivo schiarimento che si produrrà aggiungendo la calce. Effettuate le miscele di prova si dovranno, necessariamente, trascrivere le proporzioni e preparare dei piccoli campioni di malta su mattone o lastra di pietra, così da poterli avvicinare alla superficie da stuccare per la verifica del tono finale. Per tutte quelle stuccature che interesseranno porzioni di muro vaste potrà essere preferibile ottenere una risoluzione cromatica in leggera difformità con la pietra originale.

Procedure operative di restauro in sequenza:

ESTERNI Intonaci sfondati e rilievi piani

- *Integrazione delle porzioni d'intonaco rimosse mediante fornitura e posa in opera di malta da intonaco preconfezionata, in polvere, minerale, traspirante, composta di calce aerea pura, pozzolane naturali micronizzate ed aggregati calcareo-silicei selezionati in curva granulometrica continua.*

- *Rasatura delle superfici mediante fornitura e posa in opera di malta preconfezionata in polvere, minerale, traspirante, composta di calce idraulica naturale NHL 5 ed aggregati calcareo-silicei selezionati in curva granulometrica continua, micro-fibre naturali rinforzanti ed additivi specifici migliorativi della funzione reologica, assolutamente privo di ogni forma di clinker. Steso "a lama", in due mani, quando il primo strato risulta asciutto, applicare il secondo strato, dello stesso spessore del primo, procedendo a ridurlo a perfetta planarità con il frattazzino di spugna quando la superficie non è ancora completamente rassodata.*

ESTERNI cornici

- *Ricostruzione porzioni di cornici mancanti o rimosse: esecuzione di intonaco a calce tirata con sagome metalliche o in legno per la ricostruzione di cornicioni, fasce, e motivi decorativi inseriti nelle facciate esterne.*

Art. 71.6 - Deumidificazione delle murature

3. Utilizzo di intonaci microporosi

Gli intonaci microporosi sfruttano la "naturale porosità" delle materie prime che la compongono. Pori e capillari sono creati sfruttando: l'igroscopicità dei leganti, la porosità delle pozzolane micronizzate e vuoti strutturali create da particolari curve granulometriche possibili solo grazie all'utilizzo di sabbie naturali (non macinate). Ciò porta a caratteristiche come:

- basso ritiro strutturale: pori e capillari di micro dimensioni che abbassano il ritiro strutturale in fase di maturazione;
- bassissima attaccabilità da Sali: i pori molto fini abbassano notevolmente la possibilità che i sali entrino nella rete capillare;
- elevatissimo potere risanante: una rete capillare fine aumenta notevolmente il potere risanante della malta, essa infatti sfruttando il fenomeno naturale della capillarità accentuato dalla pressione dall'interno verso l'esterno, garantisce prestazioni di deumidificazione molto superiori ad un intonaco macroporoso.

Procedure operative di restauro in sequenza:

ESTERNI Fascia basamentale dei fronti lato giardini superiori- ovest, sud/ovest e sud

- *Applicazione di ciclo deumidificante specifico per il risanamento di murature umide, composto da un primo*

strato di malta da rinzafo antisale, e dal successivo intonaco deumidificante rispettivamente con spessori minimi di 10 e 20 mm. Le malte, preconfezionate in polvere, altamente traspiranti, composte di calce aerea pura, pozzolane naturali micronizzate ed aggregati silicei selezionati in curva granulometrica continua, devono essere assolutamente prive di ogni forma di clinker e sali, e non devono contenere alcuna traccia di calce libera.

Si procederà inumidendo adeguatamente il supporto, quindi si applicherà manualmente il rinzafo antisale, nello spessore minimo di 10 mm. Il rinzafo sarà applicato a strati di massimo 5-10 mm per passata, avendo cura che lo strato o gli strati sottostanti siano ben asciutti e scabri, bagnando comunque il fondo tra una mano e l'altra. Saranno lasciate le superfici grezze per favorire l'aggrappo dell'intonaco successivo, che dovrà essere applicato quando il rinzafo risulterà completamente asciutto.

Applicazione manuale o con macchina intonacatrice dell'intonaco deumidificante, nello spessore minimo di 20 mm, avendo cura di inumidire prima adeguatamente precedentemente trattato con rinzafo; applicare l'intonaco a strati successivi di massimo 10 mm per passata, avendo cura che lo strato o gli strati sottostanti, siano ben asciutti e scabri, bagnando comunque il fondo tra una mano e l'altra.

Art. 71.7 - Tinteggiature

1. La pittura ai silicati si compone essenzialmente di silicato di potassio, sabbia di quarzo e pigmenti minerali. Le pareti da tinteggiare dovranno risultare asciutte sia in superficie che negli spessori retrostanti; questo requisito dovrà essere controllato anche con appositi apparecchi; l'umidità non dovrà superare il 14%. Questa pittura potrà essere applicata su intonaci a calce previa eventuale mano di fondo. Eventuali efflorescenze saline che si rilevassero dopo l'essiccazione dei suddetti trattamenti preliminari dovranno essere asportate mediante spazzolatura prima di iniziare la tinteggiatura. L'inizio delle operazioni di tinteggiatura non dovrà aver luogo prima che siano trascorse almeno 12 ore dai trattamenti preliminari. Tra l'applicazione di una mano di tinteggiatura e l'altra dovranno trascorrere almeno 12 ore e lo strato successivo dovrà essere preceduto dalla accurata spolveratura di quello sottostante.

Il silicato, utilizzato come diluente e fissativo del colore, si presenterà come un liquido denso e trasparente che, diluito con acqua pulita priva di sali (ad es. acqua distillata) e aggiunto con una base di bianco (tipo bianco di Spagna, carbonato di calcio o bianco di zinco, quest'ultimo poco coprente potrà essere utilizzato per raggiungere un effetto finale di trasparenza) e pigmenti minerali macinati finemente, potrà essere steso in due mani mediante pennellesse rettangolari grandi a setola morbida, o spruzzo (con quest'ultimo sistema si otterrà un effetto più omogeneo); in linea generale la resa, in ragione del supporto, potrà essere stimata intorno ai 150-250 g/m² per la prima mano, 100-200 g/m² per la seconda passata. La tinta non dovrà essere applicata su pareti assolate, ed in genere nelle ore più calde, né in condizioni di vento; la tinta potrà essere applicata anche alla temperatura di zero gradi e con tempo umido.

La preparazione della tinta avverrà seguendo una precisa procedura, ovverosia si disperderanno il bianco di base (bianco di zinco) e i pigmenti in acqua distillata fino a formare un miscuglio sciolto, dopo si introdurrà il silicato in ragione, se non diversamente specificato negli elaborati di progetto, di 1:8 o 2:8 rispetto alla restante massa; il preparato, a causa dell'instabilità del silicato di potassio, dovrà essere frequentemente amalgamato (in modo che i pigmenti siano sempre ben dispersi) e steso entro le 4 ore successive se si opererà all'interno, 6 se si utilizzerà all'esterno. Sarà pertanto consigliabile preparare la sola quantità di prodotto realmente utilizzabile nei tempi di lavoro previsti. Al fine di stabilizzare il silicato di potassio si potrà aggiungere alla miscela una quantità minima di resina in emulsione (< al 5%). La tinta ai silicati sarà tanto più scura quanto più silicato sarà utilizzato, pertanto sarà consigliabile preparare la tinta prima di mescolarvi il silicato di un tono più chiaro rispetto a quello previsto dal progetto.

Il silicato di potassio a contatto con la superficie d'intonaco genererà la formazione di silice che a sua volta leggerà intimamente il pigmento con il sottofondo e lo consoliderà rendendolo durevole e resistente senza la formazione di film continuo (assenza di discontinuità tra finitura e supporto). Questo tipo di pittura renderà quasi del tutto impermeabile il supporto murario ma, allo stesso tempo, manterrà una certa permeabilità al vapore (coefficiente di permeabilità < 90 μ). Con il trattamento ai silicati si otterrà, inoltre, una finitura in grado di contrastare l'attacco da parte di agenti inquinanti (ritenzione dello sporco bassa), atmosferici e dei raggi ultravioletti senza sacrificare l'aspetto estetico. La stabilità cromatica di questo tipo

di tinteggiatura permetterà, attraverso l'ausilio di spugna naturale o frattazzo, di mostrare ed esaltare la tessitura e la trama della finitura superficiale dell'intonaco.

Avvertenze

Una volta terminata la tinteggiatura questa non dovrà presentare nessuno dei seguenti difetti: tinta non uniforme ed irregolare, macchie in superficie, croste ed efflorescenze, problemi di adesione, distacchi crostosi, colaggi di tinta, spolvero superficiale, zone lucide, striature, cretti e screpolature.

Specifiche sui pigmenti

I pigmenti da impiegare con i silicati non stabilizzati sono quelli minerali utilizzati per la tecnica dell'affresco; sarà, tuttavia consigliabile eseguire delle campionature al fine di verificare la reale compatibilità: si scioglierà una minima parte di pigmento in una modesta quantità di silicato, se il pigmento non precipita depositandosi sul fondo significherà che sarà idoneo all'uso.

ESTERNI tutte le superfici

- Fondo ai silicati per esterni, a base di silicati di potassio.

- Pittura murale opaca a base di silicati di potassio secondo le colorazioni (tre) indicate secondo bozzetto concordato con la Soprintendenza.

Art. 71.8 - Stucchi

1. Prima di procedere a qualsiasi intervento di conservazione sarà indispensabile effettuare una complessiva verifica preliminare dello stato materico, statico e patologico dei manufatti (indagine visiva, chimica e petrografica). Il quadro patologico andrà restituito tramite specifica mappatura in grado di identificare soluzioni di continuità presenti, distacchi, fessurazioni, lesioni, deformazioni, croste superficiali. Si procederà successivamente con cicli di pulitura consolidamento e protezione.
2. Saranno da evitare operazioni di integrazione, sostituzione e rifacimento di tutte le porzioni mancanti o totalmente compromesse finalizzate alla completa restituzione dell'aspetto cosiddetto "originale". Eventuali integrazioni saranno funzionali alla conservazione del manufatto ed alla eventuale complessiva leggibilità.
3. Pulitura - Andrà eseguita utilizzando spazzole morbide, gomme, bisturi, aspiratori di polveri, acqua distillata e spugne. In alcuni casi potrà essere impiegata la pulitura di tipo fisico per mezzo di sistemi laser. Eventuali depositi carboniosi, efflorescenze saline, croste scure andranno eliminate con impacchi a base di carbonato di ammonio e idrossido di bario.
4. Consolidamento - Crepe e fessurazioni andranno riprese secondo l'entità (estensione e profondità). Si potranno impiegare impasti a base di leganti idraulici e di inerti selezionati di resine acriliche, resine epossidiche bicomponenti, malte tradizionali in grassello di calce. Distacchi e sacche tra crosta e malta o tra malta e supporto verranno consolidati tramite iniezioni sottocorticali impiegando malte antiritiro a base di leganti idraulici e inerti selezionati. In alternativa si potranno utilizzare consolidanti chimici o ricorrere all'ancoraggio "strutturale" utilizzando barrette in PVC, vetroresina, ottone filettato o ancorando l'armatura del pezzo a sistemi di gancio-tirante. Eventuali forme distaccate rilevate in situ potranno essere posizionate previo loro consolidamento da eseguirsi per iniezione o per impacco. Potranno essere impiegate resine acriliche caricate con silice micronizzata, malte antiritiro da iniezione composte da leganti idraulici e inerti selezionati, resine epossidiche bicomponenti, malte epossidiche bicomponenti. Il riancoraggio potrà essere garantito mediante l'utilizzo di microbarre in PVC, titanio, acciaio di diametri vari (4-6-8 mm), piuttosto che ancorette in ottone filettato fissate con resine. Per il miglior aggancio si sceglieranno spine di innesto di forma e numero diversificato.
5. Protezione - La protezione finale degli stucchi potrà effettuarsi tramite applicazione di prodotti diversificati in base al tipo di degrado generale ed all'esposizione. Prima della protezione finale si potranno effettuare scialbature con pigmenti in polvere.

Procedure operative di restauro in sequenza:

Si riferiscono ai mascheroni della cornice di coronamento (fronti nord, nord-est, est) e alle tre cornici di porta e portafinestra affaccianti sui Giardini Superiori.

- Pulizia: rimozione di depositi superficiali mediante sistemi di tipo fisico-chimico (solventi puri e reagenti da laboratorio, resine scambiatrici di ioni, soluzioni saline, ecc. all'occorrenza addensati con idonei prodotti gelificanti in ragione della polarità, argille assorbenti o colloidali, polpa di cellulosa), inclusa la rifinitura della pulitura delle superfici mediante applicazione localizzata di soluzioni solventi, previa esecuzione di test di solubilità, con idonea metodologia e la rimozione meccanica dei depositi solubilizzati.

- Il restauro di elementi in stucco, comprendente la rimozione con bisturi di almeno 2 o 3 strati di tinteggiatura o di sovrapposizione di più intonaci, sia neutri che colorati, a coprire la parte originale; il consolidamento di parti deteriorate degli elementi decorativi con resine (cascato di calce, collanti, ecc..) iniettate all'interno per evitare lo sfaldamento successivo. La ricostruzione e l'integrazione delle parti mancanti con materiali simili per forma, natura, consistenza, ecc.. di quella in opera (gesso, malta, stucco, ecc.). Inserimento di chiodi e filo in acciaio, utilizzo di aggrappanti, ganci, ecc..

- Stuccatura - Risarcitura dei vari strati di malta mediante applicazione di malte da eseguirsi a livello e/o sottolivello in accordo con la D.L. con malta di calce aerea e/o idraulica naturale pura (classificata NHL a norma ENV459-1) con inerti selezionati, inclusi i saggi per la composizione della malta idonea per colore e granulometria, l'applicazione in più strati e la sua lavorazione e finitura per lacune, fessurazioni, fratturazioni.

- Presentazione estetica - Trattamento di finitura superficiale di parti di modellato in stucco ricostruite in accordo con l'originale mediante velature a base di calce su stucchi a campitura monocroma.

Art. 72 - Operazioni di restauro conservativo di pietre e marmi

Art. 72.1 - Pulitura

1. Preliminare all'intervento conservativo sarà sempre la rimozione delle cause che hanno comportato l'alterazione della materia ponendo particolare attenzione all'eventuale presenza d'acqua.
2. Pulire i materiali significa scegliere quella tecnica la cui azione, calibrata alla reattività ed alla consistenza del litotipo, non comporti alcuno stress chimico-meccanico su materiali già degradati e, quindi, facili a deperirsi maggiormente .
3. L'intervento di pulitura dovrà eseguirsi dall'alto verso il basso, dopo aver protetto le zone circostanti non interessate e deve poter essere interrotto in qualsiasi momento.
4. Le tecniche più utilizzate sono:

Pulizia manuale. Viene eseguita con spazzole di saggina o di nylon; le spatole, i raschietti, le carte abrasive ed i trapani dotati di particolari frese in nylon o setola, invece, possono essere utilizzati per la rimozione di consistenti depositi situati in zone poco accessibili.

Pulizia con acqua. La pulizia con acqua può produrre sulle croste:

- un'azione solvente se i leganti delle incrostazioni sono costituiti da leganti in esse solubili;
- un'azione d'idrolisi se, nebulizzata con appositi atomizzatori, viene lasciata ricadere sulle superfici da pulire. La nebulizzazione avviene attraverso appositi ugelli che dovranno essere posizionati in modo che le goccioline colpiscano la superficie in ricaduta;
- un'azione meccanica se pompata a pressione (2-4 bar). L'acqua scioglie il gesso e la calcite secondaria di ridepositazione, elementi leganti delle croste nere, ed una blanda azione nei confronti della silice, legante delle croste nere sulle rocce silicatiche.

L'acqua deve essere deionizzata in modo da non introdurre eventuali sali nocivi e permettere un controllo sulla desalinizzazione del materiale tramite prove di conducibilità. Il getto non deve mai raggiungere perpendicolarmente il materiale, ponendo inoltre attenzione alla protezione delle zone circostanti e ad un perfetto drenaggio delle acque di scolo; si userà la minor quantità di acqua possibile onde evitare un imbibimento delle strutture o una fuoriuscita di macchie e di umidità sulle superfici interne.

Questa operazione non deve essere compiuta in inverno o in periodi climatici tali da provocare il congelamento dell'acqua o una bassa velocità di evaporazione. A questo metodo può essere affiancata una blanda azione meccanica mediante l'utilizzo di spazzole di nylon o di saggina

5. PULITURA DELLE ROCCE METAMORFICHE È consigliato il trattamento ad acqua nebulizzata o leggera

spazzolatura, oppure impacchi assorbenti. Nel caso di marmo decoesionato e zuccherino, la pulizia è preceduta da un trattamento di preconsolidamento iniettato sulla superficie preparata con veline di carta giapponese

6. Pulitura delle superfici fortemente scurite tramite applicazione di impacchi di pasta di cellulosa imbevuta con sostanze selezionate, disciolte in acqua demineralizzata, tramite fogli di carta giapponese.

Procedure operative di restauro in sequenza:

Colonnato su basamento in pietra

- Pulizia preliminare - rimozione di depositi superficiali parzialmente aderenti (quali terriccio, guano etc.) con acqua, spruzzatori, irroratori, pennelli, spazzole, spugne, per tutti i tipi di pietra situati in ambienti sia in interni sia esterni.

- Rimozione di depositi superficiali parzialmente aderenti.

Tettuccio/cornice aggettante

- Pulizia preliminare - rimozione di depositi superficiali parzialmente aderenti (quali terriccio, guano etc.) con acqua, spruzzatori, irroratori, pennelli, spazzole, spugne, per tutti i tipi di pietra situati in ambienti sia in interni sia esterni.

Art. 72.2 - Interventi di bonifica da vegetazione infestante

1. Biocidi: Sono prodotti da utilizzarsi per la eliminazione di muschi e licheni. La loro applicazione dovrà essere preceduta da una serie di operazioni di tipo meccanico per l'asportazione superficiale utilizzando spatole, pennelli a setole rigide, bisturi, ecc. attrezzi comunque da utilizzarsi con estrema cautela in modo da non esercitare un'azione troppo incisiva sul manufatto. I biocidi da impiegarsi potranno essere specifici su alcune specie, oppure a vasto raggio di azione.

Per alghe e microflora si potrà anche utilizzare un germicida disinfettante come il benzalconio cloruro da utilizzarsi in soluzione acquosa all'1/2% da applicare a spruzzo. Molti di questi prodotti non esplicano un persistente controllo algale, sarà pertanto utile applicare sulle superfici interessate prodotti algicidi in solvente, in grado di esplicare un'azione preventiva e di controllo della microflora (alghe, licheni, muffe, microfunghi, ecc.) Tutti i biocidi, pur non essendo in linea di massima tossici per l'uomo, saranno comunque da utilizzarsi con molta attenzione e cautela.

Procedure operative di restauro in sequenza:

Colonnato su basamento in pietra

- Disinfezione - applicazione di prodotto biocida a spruzzo, iniezione o pennello e rimozione meccanica dei microrganismi biodeteriogeni, previ saggi preliminari di applicazione.

- Pulitura - rimozione di depositi superficiali con acqua addizionata a agenti tensioattivi non ionici neutri per mezzo di pennelli, spugne cellulose, inclusa idonea tamponatura di risciacquo con acqua demineralizzata e applicazione di materiale assorbente.

Tettuccio/cornice aggettante

- Disinfezione - applicazione di prodotto biocida a spruzzo, iniezione o pennello e rimozione meccanica dei microrganismi biodeteriogeni, previ saggi preliminari di applicazione.

- Pulitura di depositi superficiali.

Art. 72.3 - Stucature di elementi lapidei

1. MICROSTUCCATURE E CONSOLIDAMENTO DELLE ROCCE METAMORFICHE (MARMI, SERPENTINI, MISCOSCISTI, CALCISCISTO) Le fessurazioni saranno sigillate con impasto costituito da grassello di calce,

polvere di marmo dello stesso litotipo dell'elemento da consolidare e sabbia di opportuno colore. Il consolidamento statico e l'incollaggio delle parti deve essere effettuato con perni in materiale non alterabile: acciai speciali, materiali compositi.

1. Previa esecuzione delle operazioni preliminari di preparazione e bagnatura con acqua deionizzata, si effettuerà l'applicazione dell'impasto in strati separati e successivi secondo la profondità della lacuna da riempire. La stuccatura si eseguirà utilizzando piccole spatole a foglia o cazzuolini, evitando con cura di intaccare le superfici non interessate (sia con la malta sia con gli attrezzi); si potranno, eventualmente, mascherare le superfici limitrofe utilizzando nastro di carta.
2. La stuccatura di superficie sarà eseguita con grassello di calce (sarà necessario utilizzare grassello ben stagionato, minimo 12 mesi); la carica dell'impasto sarà di pietra macinata (meglio se triturrata a mano così da avere una granulometria simile a quella del materiale originale); verrà, preferibilmente, utilizzata la polvere della pietra stessa o, in mancanza di questa, un materiale lapideo di tipologia uguale a quella del manufatto in questione in modo da ottenere un impasto simile per colore e luminosità; potranno essere utilizzate anche polveri di cocchiopesto, sabbie silicee ventilate, pozzolana, o carbonato di calcio: rapporto tra legante-inerte di 1:3 (per es. 1 parte grassello di calce; 1 parte pietra macinata; 2 parti di polvere di marmo fine). Sarà consigliabile tenere l'impasto dello stucco piuttosto asciutto in modo da favorire la pulitura dei lembi della fessura. In alternativa si potranno effettuare stucature di superficie invisibili utilizzando idoneo stucco costituito da elastomeri fluorurati e polvere della stessa pietra o altra carica con caratteristiche e granulometria simile (per maggiori dettagli si rimanda a quanto detto all'articolo sul fissaggio e riadesione di elementi sconnessi e distaccati).

COLORE STUCCATURA Al fine di rendere possibile un'adeguata lettura cromatica si potrà "aiutare" il colore dell'impasto additivandolo con terre colorate e pigmenti (massimo 5% di pigmenti minerali o 10% di terre). Il colore della pietra si raggiungerà amalgamando, a secco, le cariche fino ad ottenere il tono esatto ma più scuro per bilanciare il successivo schiarimento che si produrrà aggiungendo la calce. Effettuate le miscele di prova si dovranno, necessariamente, trascrivere le proporzioni e preparare dei piccoli campioni di malta su mattone o lastra di pietra, così da poterli avvicinare alla superficie da stuccare per la verifica del tono finale.

Procedure operative di restauro in sequenza:

Colonnato su basamento in pietra

- Stuccatura - Microstuccatura di esfoliazioni, microfratture, microfessure, scagliature, pitting, per impedire o rallentare l'accesso dell'acqua piovana e dell'umidità atmosferica all'interno della pietra disgregata; malte idonee per la colorazione e granulometria.

Tettuccio/cornice aggettante

- Sigillatura dei giunti

Art. 72.4 - Protezione e consolidamenti

1. Gli interventi di protezione devono assolvere principalmente il ruolo di salvaguardare il materiale dall'aggressione degli agenti naturali esterni (infiltrazioni d'acqua, depositi superficiali di sostanze nocive ecc.) e/o di natura antropica, ricorrendo all'uso di tecniche consone ad ogni caso specifico. Eseguite generalmente a compimento dell'intervento conservativo, le protezioni possono essere concepite sia come veri e propri presidi (schermi, tettoie, barriere ecc.) inseriti con l'intento di ostacolare l'innescarsi di patologie degenerative, proteggendo il manufatto in modo da ovviare direttamente alle cause di degrado, sia come applicazioni superficiali di materiali sacrificali, compatibili con la preesistenza, deteriorabili nel tempo. Lo scopo di entrambe le risoluzioni è quello di difendere i materiali da diversi fattori, in molti casi concomitanti, come l'attacco fisico-chimico operato dagli agenti atmosferici e dalle sostanze nocive veicolate da questi, dalle azioni di organismi vegetali e animali, dai raggi ultravioletti, aerosol marini ecc. Fondamentalmente lo scopo principale richiesto alle operazioni di protezione è quello di impedire il passaggio dell'acqua all'interno del materiale e, allo stesso tempo, ostacolare l'aggressione degli inquinanti atmosferici; per fronteggiare entrambi i fattori i prodotti utilizzati devono presentare i requisiti di idrorepellenza, reversibilità, traspirabilità, assenza di sottoprodotti dannosi e stabilità alle radiazioni UV

L'idrorepellenza è determinante al fine di evitare i degradi connessi alla penetrazione dell'acqua come i fenomeni ciclici di gelo e disgelo, la cristallizzazione dei sali solubili (efflorescenze saline, subefflorescenze ecc.) e la veicolazione di sostanze nocive; la reversibilità deve essere concepita come la possibilità di poter rimuovere il prodotto (applicato superficialmente) in caso si dovessero verificare, nel tempo, indesiderati e nocivi effetti collaterali ("effetto bagnato" ovvero un'alterazione cromatica dell'aspetto originale); la traspirabilità è altrettanto incisiva per la riuscita dell'operazione, poiché il protettivo applicato non deve ostacolare il passaggio del vapore acqueo presente nei muri ma deve consentirne il regolare deflusso, così da mantenere costanti i valori igrometrici delle strutture evitando pericolosi ristagni interni d'acqua.

Colonnato su basamento in pietra

- Protezione superficiale, previ saggi preliminari, con prodotto specifico per marmo calcitico.

Tettuccio/cornice aggettante

Protezione superficiale Previ saggi preliminari.

Art. 73 - Operazioni di restauro conservativo di elementi metallici

1. Nel caso di manufatti metallici ossidati si dovranno effettuare operazioni atte ad eliminare completamente ogni residuo di ruggine. Una efficace protezione anticorrosiva dovrà comprendere tutte le seguenti operazioni, e comunque solo dietro indicazioni della D.L. potrà essere variata in qualche fase:
 - preparazione ed eventuale condizionamento della superficie;
 - impiego dei mezzi e delle tecniche più appropriate di stesura;
 - scelta dei rivestimenti protettivi più idonei e loro controllo.
2. Occorrerà ripulire la superficie da tutto ciò che è estraneo alla sua natura metallica, in quanto sia gli ossidi sia i sali e la ruggine pregiudicano ogni efficace sistema protettivo. I metodi ammessi per la preparazione delle superfici d'acciaio su cui andrà applicato il rivestimento protettivo sono i seguenti: pulizia manuale, pulizia meccanica, sabbiatura. Per l'eliminazione di sostanze estranee e dannose come olio, grasso, sudiciume ed altre contaminazioni della superficie dell'acciaio si potrà fare uso di solventi, emulsioni e composti detergenti. La pulizia con solventi andrà effettuata prima dell'applicazione delle pitture protettive ed eventualmente insieme ad altri sistemi di preparazione delle superfici dell'acciaio. Si potrà procedere ad una pulizia manuale; gli utensili necessari per la pulizia manuale saranno costituiti da spazzole metalliche, raschietti, scalpelli, martelli per la picchiettatura, tela smeriglio e carta vetrata, oppure utensili speciali sagomati in modo da poter penetrare negli interstizi da pulire.
3. A lavoro ultimato, la superficie dovrà essere spazzolata, spolverata e soffiata con aria compressa per togliere tutti i depositi di materiale staccato, quindi sgrassata. L'applicazione della pittura di fondo dovrà avvenire nel più breve tempo possibile con pitture di fondo con buone caratteristiche di bagnabilità, come quelle il cui veicolo sia olio di lino puro.

Se si rendesse necessario potrà essere effettuata una pulizia meccanica, tuttavia sarà necessario porre la massima cautela per evitare di interessare zone non volute di metallo.

Se richiesto dalla D.L., la pulizia dei manufatti potrà altresì essere effettuata tramite sabbiatura; gli abrasivi utilizzabili nelle operazioni di sabbiatura saranno a base di sabbia silicea, pallini e granuli macinati di ghisa o acciaio. Le sabbie dovranno essere esenti da argilla e da polvere. Il materiale abrasivo dovrà essere sufficientemente duro per compiere la desiderata azione di pulizia e tenace per resistere alle sollecitazioni di rottura.

Procedure operative di restauro in sequenza:

- Punta sommitale tetto - Lamiera di piombo dello spessore non inferiore a 1,5 con risanamento della malta di calce sulla superficie orizzontale, taglio della muratura lungo i profili per l'inserimento della copertina; sigillatura.
- Banderuola segnamento e balconcini - asportazione delle parti di ossido in fase di distacco mediante spazzolatura; applicazione di smalto ferromicaceo a base di resine, di aspetto opaco.

Art. 74 - Operazioni di Restauro Conservativo di elementi in legno

1. Per garantire l'integrità degli elementi lignei e il corretto svolgimento delle operazioni di recupero l'appaltatore dovrà prevedere :
 - puntellamento e/o sbatacchiamento con appropriati ritti regolabili da cantiere della parte della struttura del tetto che rimarrà in opera (passafuori);
 - puntellamento e protezione del canale di gronda;
 - verifica della stabilità dei cornicioni e, nel caso siano direttamente connessi con la struttura del tetto, provvedere ad idonei puntellamenti (particolare attenzione e cura va posta ai passafuori per i quali è previsto il restauro in situ);
 - verifica di ogni singolo elemento che compone il manto di copertura (presenza di eventuali rotture e/o cricature, controllo delle sezioni resistenti) al fine di accertarne l'eventuale riutilizzabilità e, in tal caso, procedere con la rimozione dalla superficie di ogni genere di deposito (muschi, licheni ecc.) per mezzo di una pulitura manuale tramite bruschinaggio con spazzole di saggina e successiva battitura;
 - marchiatura (con gesso e/o etichette rimovibili) degli elementi degradati, rilievo fotografico e predisposizione di una tavola di mappatura che verrà fornita alla D.L. per permettere una verifica preventiva prima dell'inizio degli interventi di consolidamento fornendo anche idoneo materiale fotografico di mappatura.
2. Prima di eseguire le operazioni di pulitura sulle superfici lignee, è opportuno attenersi a delle specifiche procedure al fine di salvaguardare l'integrità del materiale. Le operazioni preliminari comprendono le seguenti fasi esecutive:
 - identificazione dell'essenza lignea;
 - identificazione dei depositi incoerenti da dover rimuovere e campagna di saggi al fine di verificare eventuali tracce di cromie originali;
 - eventuale preconsolidamento, se si riscontra la necessità, del materiale prima di iniziare la pulitura;
 - applicazione del sistema di pulitura prescelto su campionature di materiale;
 - analisi dei risultati ottenuti sulla superficie campione prima di estendere le operazioni di pulitura a tutta la superficie. Tutte le operazioni di pulitura dovranno essere sempre eseguite rispettando l'andamento delle venature e non in senso ortogonale o trasversale ad esse.
3. La procedura di pulitura meccanica manuale sarà impiegata qualora sia necessario un lavoro accurato e basato sulla sensibilità operativa di maestranze specializzate, oppure per quelle superfici (ad es. tinte a calce o tempere) difficilmente trattabili con tecniche tradizionali (svernicatura tramite decapante neutro). Prima di iniziare l'operazione di pulitura sarà necessario esaminare la superficie lignea con lo scopo di determinare l'eventuale presenza di olio, grasso o altri contaminanti solubili; in tal caso un ciclo di pulitura con solventi opportuni precederà ed eventualmente seguirà quella manuale. Gli strumenti occorrenti per la pulizia manuale saranno costituiti da spazzole metalliche, raschietti, spatole, scalpelli, lana di acciaio e carta abrasiva di varie grane, oppure utensili speciali (tipo sgorbie) sagomati in modo da poter penetrare negli interstizi da pulire; tutti questi strumenti verranno impiegati, alternativamente, in base alle condizioni delle varie superfici. Le spazzole metalliche potranno essere di qualsiasi forma e dimensione mentre le loro setole dovranno essere di filo d'acciaio armonico. Le scaglie di vernice in fase di distacco saranno eliminate attraverso un'adeguata combinazione delle operazioni di raschiatura e spazzolatura. Ca A lavoro completato, la superficie dovrà essere spazzolata, spolverata e soffiata con getto d'aria compressa al fine di rimuovere tutti i residui e le parti di materiale distaccato, quindi trattata con leggera carteggiatura con carta abrasiva a secco (grana/cm² 200-250) .
4. La carteggiatura dovrà essere eseguita a secco con carte abrasive dei numeri 80-180, impiegando prima le carte di grana più grossa e procedendo poi con le carte di grana più fina. La carteggiatura di livellamento dovrà essere effettuata ad umido con carte abrasive dei numeri 180-220, con apposite ed idonee emulsioni, oppure con carte abrasive autolubrificanti degli stessi numeri 180-220 e senza impiego di acqua; ad operazione ultimata si dovrà procedere alla asportazione, con segatura di abete, di ogni eccesso di liquidi e componenti oleosi della carteggiatura e quindi alla pulizia della superficie con stracci e con soffiatura d'aria.
5. Trattamenti con prodotti vernicianti. I sistemi protettivi per il legno in esterni potranno essere classificati in:
 - vernici trasparenti (flattig) a base di resine sintetiche monocomponenti. Queste vernici per effetto delle

radiazioni solari (causa dell'indebolimento della pellicola pittorica) tenderanno a collassare nei punti critici come nodi, fessurazioni, giunti ecc.;

– vernici semitrasparenti a velatura (impregnanti) alla coppale (soluzioni di resina in essenza di trementina, eventualmente addizionate con modeste quantità di olio siccativo). Gli impregnanti penetreranno nel supporto, senza formare pellicola, offriranno una maggiore protezione dai raggi solari, rispetto alle vernici trasparenti per contro, però, potranno risultare più “sensibili” all'azione delle precipitazioni;

– vernici coprenti pigmentate (smalti) a base di resine sintetiche monocomponenti o resine naturali ed oli. I prodotti a base di resine naturali presenteranno il vantaggio di una minore nocività in fase d'applicazione in confronto ai prodotti sintetici ma al contempo avranno tempi d'essiccazione lunghi, perdita di brillantezza e, in alcuni casi, propensione alla formazione di muffe. Gli smalti, grazie all'elevato spessore del film garantiranno una buona protezione delle strutture trattate, anche se, con il passare del tempo, potranno manifestare crepature e scrostature localizzate, soprattutto in corrispondenza dei nodi. I sistemi coprenti nasconderanno completamente la fibratura ed il colore naturale del legno, le vernici trasparenti e gli impregnanti (sistemi semicoprenti a velatura) saranno utilizzati quando si vorrà lasciare a vista le venature della specie legnosa.

Relativamente ai passa-fuori lignei della copertura del Garittone si prevedono le seguenti lavorazioni:

- sgrassatura di vecchie coloriture;

- carteggiatura;

- protezione mediante applicazione di un fondo a base di resine sintetiche ad azione consolidante, fungicida, antitarlo ed insetto repellente, non filmogeno e ad elevata capacità penetrante nel supporto;

Art. 75 - Documentazione degli interventi di restauro

1. Nell'ottica della documentazione dovrà, necessariamente, assumere fondamentale importanza, specialmente se rapportato al “piano di manutenzione” del manufatto, tutto quanto concerne la registrazione delle informazioni delle operazioni di restauro realmente eseguite. Le indicazioni generiche riportate sovente nelle schede tecniche di intervento (ad es. consolidamento dell'apparecchio murario con iniezioni di malta a base di calce, oppure consolidamento d'intonaco con resina acrilica) non potranno essere di nessun aiuto per un futuro intervento di manutenzione: esistono, infatti, svariati tipi sia di calce idraulica che d'inerti; diventa, pertanto, fondamentale, oltre che indicare il tipo di calce e di inerte utilizzato, indicare anche il loro rapporto, così da poter dedurre la qualità di malta messa in opera e ricavare utili informazioni. Alla stessa stregua sarà possibile trovare, in commercio, non solo diverse categorie di resine acriliche ma anche varianti dello stesso tipo; ad esempio, la resina acrilica solida è presente in varie tipologie contraddistinte da caratteristiche anche molto diverse tra loro. È facilmente intuibile che, se non verranno indicati il tipo di resina, la sua concentrazione nonché il genere e la percentuale del solvente utilizzato, capire il tipo di penetrazione e la quantità di resina introdotta diventa un'operazione tutt'altro che facile.
2. Nella documentazione di corredo di fine lavori dell'intervento di restauro dovranno, necessariamente, essere compilate delle schede di restauro dove sarà cura dell'operatore in contraddittorio con la D.L. appuntare le eventuali modifiche apportate durante i lavori.

Art. 76 - Rifacimento manto di copertura

1. Si intendono per coperture discontinue a falda quelle in cui l'elemento di tenuta all'acqua assicura la sua funzione solo per valori della pendenza maggiori di un minimo, che dipende prevalentemente dal materiale e dalla conformazione dei prodotti.
2. In fase di posa si dovrà curare la corretta realizzazione dei giunti e/o le sovrapposizioni, utilizzando gli accessori (ganci, viti, ecc.) e le modalità esecutive previste dal progetto e/o consigliate dal produttore nella sua documentazione tecnica, ed accettate dalla direzione dei lavori, ivi incluse le prescrizioni sulle condizioni ambientali (umidità, temperatura, ecc.) e di sicurezza.

3. Attenzione particolare sarà data alla realizzazione dei bordi, punti particolari e comunque ove è previsto l'uso di pezzi speciali ed il coordinamento con opere di completamento e finitura (scossaline, gronde, colmi, camini, ecc.).

8. Compiti del Direttore dei lavori

Il direttore dei lavori per la realizzazione delle coperture opererà come segue:

a) Prima dell'inizio dei lavori verificherà la completezza delle indicazioni progettuali concordando e definendo con l'esecutore le prescrizioni, inizialmente mancanti, circa la soluzione costruttiva da eseguire ivi comprese le procedure, i materiali, le attrezzature, i tempi di cantiere e le interferenze con le altre opere. In via rapida si potrà fare riferimento alle soluzioni costruttive descritte nelle UNI 7884 e UNI 9460, codici di pratica, letteratura tecnica, ecc.

b) Nel corso dell'esecuzione dei lavori, con riferimento al tempo ed alle procedure, verificherà via via che i materiali impiegati e le tecniche di posa siano effettivamente quelle prescritte ed inoltre almeno per gli strati più significativi verificherà che il risultato finale sia coerente con le prescrizioni di progetto e comunque con la funzione attribuita all'elemento o strato considerato.

In particolare verificherà i collegamenti tra gli strati, la realizzazione dei giunti/sovrapposizioni dei singoli prodotti costituenti uno strato, l'esecuzione accurata dei bordi e dei punti particolari ove sono richieste lavorazioni in sito. Per quanto applicabili verificherà con semplici metodi da cantiere le resistenze meccaniche (portate, punzonamenti, resistenza a flessione, ecc.), la impermeabilità dello strato di tenuta all'acqua, la continuità (o discontinuità) degli strati, ecc.

c) A conclusione dell'opera eseguirà prove (anche solo localizzate) per verificare la tenuta all'acqua, condizioni di carico (frecce), resistenza ad azioni localizzate e quanto altro può essere verificato direttamente in sito e fonte delle ipotesi di progetto.

Avrà cura di far aggiornare e raccogliere i disegni costruttivi unitamente alla descrizione e/o schede tecniche dei prodotti impiegati (specialmente quelli non visibili ad opera ultimata) e le prescrizioni attinenti la successiva manutenzione, che l'appaltatore fornirà.

Procedure operative di reintegrazione:

- Sostituzione del tavolato con nuovo tavolato in perline di larice, maschio e femmina, da 30 mm di spessore, larghezza lorda 150 mm o 180 mm, assortimento A/B DIN; le perline andranno fissate alle travi sottostanti con due chiodi per ogni incrocio con le travi. Il materiale deve essere marcato CE in conformità alla norma UNI EN 14915.

- Fornitura e posa di tavole di ventilazione 7x1 cm in larice inchiodate, interasse 60 cm;

- Fornitura e posa di membrana altamente traspirante posta parallelamente alla linea di gronda, a partire dal bordo inferiore del tetto. Il secondo strato deve essere sovrapposto almeno 10-20 centimetri al precedente (in base alla pendenza della copertura). Il telo deve essere applicato su un supporto continuo con un dispositivo di fissaggio meccanico. Una volta giunti in sommità della copertura, è necessario che la membrana sporga oltre la linea di colmo per almeno 30 centimetri favorendo una perfetta sovrapposizione con gli starti di telo che si sovrapporranno sull'altra falda della copertura. Si prescrive inoltre di sovrapporre i teli di almeno 30 centimetri anche nelle giunzioni di testa. Per ottenere una corretta sigillatura all'aria e all'acqua si raccomanda l'utilizzo di doppia banda adesiva.

- Fornitura e posa della piccola orditura costituita da in listelli di larice sezione 4x3 cm posta ad interasse di 18 cm, fissati sulle tavole di ventilazione;

- Tutto il materiale ligneo sopra descritto verrà trattato in stabilimento con una mano di impregnante protettivo all'acqua su tutta la superficie (tinta a scelta della DdL).

- Fornitura e posa delle nuove delle lastre di ardesia a spacco naturale su entrambe le superfici, di prima scelta priva di pirite e venature bianche, formato cm 40x40, spessore cm 1, scantonate sui quattro angoli, con formazione dei displuvi e del colmo.

Sono comprese staffe, apparecchi di appoggio ed ancoraggio in acciaio, viti, chiodi ecc. come da disegni esecutivi. Tutta la ferramenta verrà trattata con una mano di antiruggine (o zincate a caldo). Tutta la ferramenta impiegata deve essere marcata CE secondo le corrispondenti norme armonizzate.

- Ripassamento di doccioni di gronda e tubi pluviali.

- Coloritura con una ripresa interna di catramina ai doccioni e tubi pluviali ed una di biacca all'esterno dei doccioni.

- Fornitura e posa di elemento sagomato a L in rame 10/10, microforato, fungente protezione parapassero. Il profilo, senza soluzioni di continuità proteggerà il lieve rialzo del pacchetto di copertura. Fornitura e posa di conversa da posizionare a cavallo del cambio di pendenza delle falde del tetto.
- Applicazioni su legno, capriate, travi, tavolati, correnti, ecc., antiparassitario, fungicida e ignifugo mediante l'applicazione a pennello di impregnante protettivo, compresa la preventiva pulitura ed eventuale sgrassatura dell'elemento.

Art. 77 - Ripristini delle murarie

1. Integrazione e ripristino delle murature

Nei lavori di risanamento delle murature di edifici antichi sarà buona norma privilegiare l'uso di tecniche edilizie che si riallacciano alla tradizione costruttiva riscontrabile nel manufatto in corso di recupero. Non dovranno, quindi, essere utilizzate indiscriminatamente le tecniche del moderno cantiere edilizio. Bisognerà evitare, soprattutto in presenza di decorazioni parietali, interventi traumatici e lesivi dell'originale continuità strutturale e l'utilizzo dei materiali diversi da quelli impiegati dall'antica tecnica costruttiva. Il ricorso a materiali analoghi agli originali, infatti, consente una più sicura integrazione dei nuovi elementi con il manufatto antico ed, inoltre, evita che si possa creare una discontinuità nelle resistenze fisiche chimiche e meccaniche.

Art. 78 - Opere in pietra naturale

1. Le opere in marmo, pietre naturali od artificiali dovranno in genere corrispondere esattamente alle forme e dimensioni risultanti dai disegni di progetto, o nel caso di ripristini e sostituzioni alle forme di quelle esistenti, ed essere lavorate a seconda delle prescrizioni generali del presente Capitolato o di quelle particolari impartite dalla Direzione dei Lavori all'atto dell'esecuzione. Tutti i materiali dovranno avere le caratteristiche esteriori (grana, coloritura e venatura) e quelle essenziali (meccaniche e di qualità materica) del litotipo specifico uguali a quelle esistenti.
2. Prima di cominciare i lavori, qualora non si sia provveduto in merito avanti l'appalto da parte dell'Amministrazione appaltante, l'Impresa dovrà preparare a sue spese i campioni dei vari marmi o pietre e delle loro lavorazioni, e sottoporli all'approvazione della Direzione dei Lavori, alla quale spetterà in maniera esclusiva di giudicare se essi corrispondono alle prescrizioni. Detti campioni, debitamente contrassegnati, resteranno depositati negli Uffici della Direzione dei Lavori, quali termini di confronto e di riferimento.
3. Per quanto riguarda le dimensioni di ogni opera nelle sue parti componenti, la Direzione dei Lavori ha la facoltà di prescrivere le misure dei vari elementi di un'opera qualsiasi (rivestimento, copertina, cornice, pavimento, colonna, ecc.), la formazione e disposizione dei vari conci e lo spessore delle lastre, come pure di precisare gli spartiti, la posizione dei giunti, la suddivisione dei pezzi, l'andamento della venatura, ecc., secondo i particolari disegni costruttivi che la stessa Direzione dei Lavori potrà nel caso fornire all'Impresa all'atto dell'esecuzione; e quest'ultima avrà l'obbligo di uniformarsi a tali norme, come ad ogni altra disposizione circa la formazione di modanature, scorniciature, gocciolatoi, ecc.
4. Per tutte le opere infine è fatto obbligo all'Impresa di rilevare e controllare, a propria cura e spese, la corrispondenza delle varie opere ordinate dalla Direzione dei Lavori alle strutture rustiche esistenti, e di segnalare tempestivamente a quest'ultima ogni divergenza od ostacolo, restando essa Impresa in caso contrario unica responsabile della perfetta rispondenza dei pezzi all'atto della posa in opera. Essa avrà pure l'obbligo di apportare alle stesse, in corso di lavoro, tutte quelle modifiche che potessero essere richieste dalla Direzione dei Lavori.

Procedure operative di reintegrazione:

- Davanzali in Pietra di Luserna, finitura piano fiammato, sp cm 3. La misura dei pezzi sarà di cm 30 x lunghezze

variabili da 80 a 110 cm. I davanzali aggetteranno di cm. 3 rispetto al paramento murario esterno e saranno dotati di gocciolatoio. Internamente lo spessore del davanzale sarà coperto dall'infisso (e pertanto non necessiterà di alcuna finitura). La finitura delle coste a vista sarà a toro.

- Soglie in Pietra di Luserna, finitura piano fiammato, sp cm 2,5. La misura dei pezzi sarà di cm 30 x lunghezze variabili da 100 a 130 cm. Le soglie aggetteranno di cm. 3 rispetto al paramento murario esterno e saranno dotati di gocciolatoio. Internamente lo spessore del davanzale sarà coperto dall'infisso e la lavorazione sulla costa sarà retta e bisellata. La finitura delle coste a vista sarà a toro.

Art. 79 - Tetti in legno

1. La copertura a tetto sarà sostenuta da una grossa orditura in legno, ferro o cemento armato. Il tutto con le dimensioni e disposizioni che saranno prescritte dai tipi di progetto o dalla Direzione dei lavori.
Sulla grossa armatura saranno poi disposti i travicelli ed i listelli in legno (*piccola armatura*) sulla quale sarà poi distesa la copertura di tegole direttamente o con l'interposizione di un sottomanto in legno od in laterizi.
2. Il sottomanto di legno sarà costituito da tavole di legno abete dello spessore di cm 2,5 piallate dalla parte in vista, unite a filo piano e chiodate alla sottostante orditura di travicelli.
3. Il sottomanto di pianelle o tavelline si eseguirà collocando sui travicelli o correntini del tetto le pianelle o tavelline una vicina all'altra, bene allineate e in modo che le estremità di esse posino sull'asse di detti legnami e le connesure non siano maggiori di mm 6. Le dette connesure saranno stuccate con malta idraulica liquida.
I corsi estremi lungo la gronda saranno ritenuti da un listello di abete chiodato alla sottostante armatura del tetto.
4. La copertura di tegole a secco si farà posando sulla superficie da coprire un primo strato di tegole con la convessità rivolta in basso, disposte a filari ben allineati ed attigui, sovrapposte per 15 cm ed assicurate con frammenti di laterizi. Su questo tratto se ne collocherà un secondo con la convessità rivolta in alto, similmente accavallate per 15 cm disposte in modo che ricoprano la connesura fra le tegole sottostanti. Le teste delle tegole in ambedue gli strati saranno perfettamente allineate con la cordicella, sia nel senso parallelo alla gronda che in qualunque senso diagonale.
Il comignolo, i displuvi ed i compluvi saranno formati con tegoloni.
I tegoloni del comignolo e dei displuvi saranno diligentemente suggellati con malta, e così pure saranno suggellate tutte le tegole che formano contorno delle falde, o che poggiano contro i muri, lucernari, canne da camino e simili. Le tegole che vanno in opera sulle murature verranno posate su letto di malta.
La copertura di tegole su letto di malta verrà eseguita con le stesse norme indicate per la copertura di tegole a secco; il letto di malta avrà lo spessore di cm 4 - 5.
5. La copertura in tegole alla romana (*o maritate*) composta di tegole piane (*embrici*) e di tegole curve (*coppi*), si eseguirà con le stesse norme della precedente, salvo che si poserà sulla superficie da coprire il primo strato di tegole piane debitamente intervallate e sovrapposte, e successivamente il secondo strato di tegole curve che ricopriranno i vuoti fra i vari filari di tegole piane. Anche per questo tipo di copertura a secco, dovrà eseguirsi, con malta idraulica mezzana, la necessaria muratura delle testate e dei colmi, la calce a scarpa, ecc...
In corrispondenza delle gronde dovranno impiagarsi embrici speciali a lato parallelo.
6. Nella copertura di tegole piane ad incastro (marsigliesi o simili), le tegole, quando devono poggiare su armature di correnti, correntini o listelli, saranno fissate a detti legnami mediante legatura di filo di ferro zincato, grosso mm 1 circa, il quale, passando nell'orecchio esistente in riporto nella faccia inferiore di ogni tegola, si avvolgerà ad un chiodo pure zincato, fissato in una delle facce dei correntini o listelli.
Quando invece le tegole devono poggiare sopra un assito, sul medesimo, prima della collocazione delle tegole, saranno chiodati parallelamente alla gronda dei listelli della sezione di cm 4 x 3 a distanza tale, tra loro, che vi possano poggiare i denti delle tegole di ciascun filare.

Per la copertura di tegole piane ad incastro su sottomanto di laterizio, le tegole dovranno posare sopra uno strato di malta (comune o semidraulica o idraulica) grosso da cm 4 a 5, ed essere suggellate accuratamente ogni tegola con la malta stessa.

In ogni caso dovranno essere impiegate, nella posa della copertura, mezze tegole rette e diagonali alle estremità delle falde e negli spigoli, in modo da alternare le tegole da un filare all'altro.

Sopra i displuvi dovranno essere disposti appositi tegoloni di colmo murati in malta idraulica. Inoltre, dovrà essere inserito un numero adeguato di cappucci di aerazione.

CAPO 15

NORME PER LA MISURAZIONE E VALUTAZIONE DELLE OPERE

Art. 80 - Rimozioni e demolizioni intonaci e rivestimenti

1. La demolizione, a qualsiasi altezza, degli intonaci dovrà essere computata secondo l'effettiva superficie (m²) asportata detraendo, eventuali aperture dimensionalmente pari o superiori a 2 m², misurata la luce netta, valutando a parte la riquadratura solo nel caso in cui si tratti di murature caratterizzate da uno spessore maggiore di 15 cm.

Art. 81 - Rimozioni e demolizioni infissi

1. La demolizione degli infissi verrà valutata a corpo per ciascun elemento; la superficie dei serramenti verrà valutata a luce netta, comprendendo però nel prezzo la rimozione dell'eventuale cassa e controscassa, dei coprigiunti e delle eventuali parti murate.

Art. 81.1 - Rimozioni e demolizioni manti

1. La demolizione dei manti dovrà essere computata secondo l'effettiva superficie (m²) asportata.

Art. 82 - Trasporti

1. Con i prezzi dei trasporti s'intende compensata anche la spesa per i materiali di consumo, la mano d'opera del conducente, e ogni altra spesa occorrente.
La valutazione delle materie da trasportare è fatta, a seconda dei casi, a volume o a peso, con riferimento alla distanza.

Art. 83 - Tetti in legno

1. La grossa orditura dei tetti in legno verrà valutata secondo il tipo di materiale e le specifiche norme di misurazione.
2. La piccola orditura in legno sarà compensata a metro cubo.
3. Il manto di copertura in ardesia sarà computato a metro quadro, misurando geometricamente la superficie effettiva delle falde del tetto, senza alcuna deduzione dei vani per fumaioli, lucernari, e altre parti sporgenti della copertura, purché non eccedenti ciascuna la superficie di 1 m², nel qual caso si devono dedurre per intero. In compenso non si tiene conto delle sovrapposizioni a ridosso dei giunti.

Art. 84 - Coperture

1. Le coperture, in genere, saranno computate a metro quadrato effettivo escludendo da tale calcolo le aperture o altri elementi di superficie superiore ad 1m².
Nel prezzo del manto di copertura non è compresa la grossa armatura (capriate, puntoni, arcarecci; colmi, e costoloni) che verrà valutata a parte, secondo il tipo di materiale e le specifiche norme di misurazione.
La misurazione delle coperture eseguite con pannelli e lastre sarà riferita alla superficie effettiva, senza tener conto delle sovrapposizioni.
Se vengono adoperate lastre metalliche, quest'ultime si computano a kg.

2. Nel corso dell'esecuzione dei lavori (con riferimento ai tempi e alle procedure) il Direttore dei Lavori verificherà via via che i materiali impiegati e le tecniche di posa siano effettivamente quelle prescritte ed inoltre, almeno per gli strati più significativi, verificherà che il risultato finale sia coerente con le prescrizioni di progetto e comunque con la funzione attribuita all'elemento o strato considerato. In particolare verificherà: il collegamento tra gli strati; la realizzazione dei giunti/sovrapposizioni (per gli strati realizzati con pannelli, fogli ed in genere con prodotti preformati); l'esecuzione accurata dei bordi e dei punti particolari. Ove sono richieste lavorazioni in sito verificherà con semplici metodi da cantiere: le resistenze meccaniche (portate, pulsonamenti, resistenze a flessione); adesioni o connessioni fra strati (o quando richiesta l'esistenza di completa separazione); la tenuta all'acqua, all'umidità ecc.

A conclusione dell'opera il Direttore dei Lavori eseguirà prove, anche solo localizzate, di funzionamento formando battenti di acqua, condizioni di carico, di punzonamento, ecc. che siano significativi delle ipotesi previste dal progetto e dalla realtà. Avrà cura di far aggiornare e raccogliere i disegni costruttivi più significativi unitamente alla descrizione e/o schede tecniche dei prodotti impiegati (specialmente quelli non visibili ad opera ultimata) e le prescrizioni attinenti la successiva manutenzione.

Art. 85 - Opere di pulitura beni artistico-architettonici

1. Le opere di pulitura sono computate a metro quadro di superficie trattata.

Art. 86 - Consolidamento muratura tecnica "scuci e cucì"

1. Le riparazioni di lesioni isolate su murature in laterizio, eseguite col sistema dello scuci e cucì, verranno valutate a volume per qualsiasi spessore. La misurazione verrà eseguita valutando le figure geometriche che inviluppano le parti interessate dalla riparazione.

Art. 87 - Intonaci

1. I prezzi degli intonaci saranno applicati alla superficie intonacata senza tener conto delle superfici laterali di risalti, lesene e simili. Tuttavia saranno valutate anche tali superfici laterali quando la loro larghezza superi 5 cm. Varranno sia per superfici piane, che curve. L'esecuzione di gusci di raccordo, se richiesti negli angoli fra pareti e soffitto e fra pareti e pareti, con raggio non superiore a 15 cm, è pure compresa nel prezzo, avuto riguardo che gli intonaci verranno misurati anche in questo caso come se esistessero gli spigoli vivi. Nel prezzo degli intonaci è compreso l'onere della ripresa, dopo la chiusura, di tracce di qualunque genere, della muratura di eventuali ganci al soffitto e delle riprese contropavimenti, zoccolature e serramenti. I prezzi dell'elenco valgono anche per intonaci su murature di mattoni forati dello spessore di una testa, essendo essi comprensivi dell'onere dell'intasamento dei fori dei laterizi. Gli intonaci interni sui muri di spessore maggiore di 15 cm saranno computati a vuoto per pieno, a compenso dell'intonaco nelle riquadrature dei vani, che non saranno perciò sviluppate. Tuttavia saranno detratti i vani di superficie maggiore di 4 m², valutando a parte la riquadratura di detti vani. Gli intonaci interni su tramezzi in foglio o ad una testa saranno computati per la loro superficie effettiva; dovranno essere pertanto detratti tutti i vuoti di qualunque dimensione essi siano, ed aggiunte le loro riquadrature. Nessuno speciale compenso sarà dovuto per gli intonaci eseguiti a piccoli tratti anche in corrispondenza di spalle e mazzette di vani di porte e finestre.

Art. 88 - Operazioni di protezione

1. Le operazioni di protezione dovranno essere valutate a superficie effettiva (metri quadrati) con detrazione dei vuoti o delle parti non interessate al trattamento con superficie singola superiore a 0,5 metri quadrati.

Art. 89 - Tinteggiature e pitture

1. Le tinteggiature di pareti e soffitti, sia esterni che interni, è computa a metro quadro nei seguenti modi: -per le pareti di spessore inferiore a cm 15 si computa lo sviluppo della superficie effettiva tinteggiata, al

netto cioè di tutte le aperture esistenti e con l'aggiunta delle relative riquadrature;

-per le pareti di spessore superiore a cm 15 il computo avverrà a vuoto per pieno, a compenso delle riquadrature dei vani di superficie uguale o inferiore a 4 m².

2. Per la coloritura o verniciatura degli infissi e simili si osservano le norme seguenti:

- per le porte, bussole e simili, si computerà due volte la luce netta dell'infisso, oltre alla mostra o allo sgancio, se ci sono, non detraendo l'eventuale superficie del vetro;
- per le finestre senza persiane, ma con controsportelli, si computerà tre volte la luce netta dell'infisso e risulterà compensata anche la coloritura dei controsportelli e del telaio (o cassettoni);
- le finestre senza persiane e controsportelli dovranno essere computate una sola volta la luce netta dell'infisso e così risulterà compresa anche la coloritura della soglia e del telaio;
- le persiane comuni dovranno essere computate tre volte la luce netta dell'infisso, in questo modo risulterà compresa anche la coloritura del telaio;
- le persiane avvolgibili dovranno essere computate due volte e mezzo la luce netta dell'infisso, in questo modo risulterà compresa anche la coloritura del telaio ed apparecchio a sporgere, ad eccezione del pagamento della coloritura del cassonetto coprirullo che dovrà essere fatta a parte;
- per le opere di ferro semplici e senza ornati, quali finestre grandi e vetrate e lucernari, serrande avvolgibili a maglia, saranno computati i tre quarti della loro superficie complessiva, misurata sempre in proiezione, ritenendo così compensata la coloritura di sostegni, grappe e simili accessori, dei quali non si terrà conto alcuno nella misurazione;
- per le opere di ferro di tipo normale a disegno, quali ringhiere, cancelli anche riducibili, inferriate e simili, sarà computata due volte l'intera loro superficie, misurata con le norme e con le conclusioni di cui alla lettera precedente;
- per le serrande di lamiera ondulata o ad elementi di lamiera sarà computato due volte e mezza la luce netta del vano, in altezza, tra la soglia e la battitura della serranda, intendendo con ciò compensato anche la coloritura della superficie non in vista;
- i radiatori dovranno essere pagati ad elemento, indipendentemente dal numero di colonne di ogni elemento e dalla loro altezza;
- per i tubi, i profilati e simili, si computa lo sviluppo lineare indipendentemente dalla loro sezione.

3. Tutte le coloriture o verniciature si intendono eseguite su ambo le facce e con rispettivi prezzi di elenco si intende altresì compensata la coloritura, o verniciatura di nottole, braccioletti e simili accessori.

Art. 90 - Opere in marmo e pietra naturale

1. I prezzi della fornitura in opera dei marmi e delle pietre naturali, previsti in elenco saranno applicati alle superfici effettive dei materiali in opera.

Specificatamente detti prezzi comprendono gli oneri per la fornitura, lo scarico in cantiere, il deposito e la provvisoria protezione in deposito, la ripresa, il successivo trasporto ed il sollevamento dei materiali a qualunque altezza, con eventuale protezione, copertura o fasciatura; per ogni successivo sollevamento e per ogni ripresa con boiaccia di cemento od altro materiale, per la fornitura di lastre di piombo, di grappe, staffe, regolini, chiavette, perni occorrenti per il fissaggio; per ogni occorrente scalpellamento delle strutture murarie e per la successiva, chiusura e ripresa delle stesse, per la stuccatura dei giunti, per la pulizia accurata e completa, per la protezione a mezzo di opportune opere provvisorie delle pietre già collocate in opera, e per tutti i lavori che risultassero necessari per il perfetto rifinito dopo la posa in opera.

I prezzi di elenco sono pure comprensivi dell'onere dell'imbottitura dei vani dietro i pezzi, fra i pezzi stessi o comunque tra i pezzi e le opere murarie da rivestire, in modo da ottenere un buon collegamento e, dove richiesto, un incastro perfetto.

CAPO 16 QUALITA' DEI MATERIALI

Art. 91 - Acqua, calci, leganti idraulici, pozzolane, coccio pesto, gesso, leganti sintetici

1. L'acqua per l'impasto con leganti idraulici od aerei dovrà essere dolce e limpida con un pH neutro, priva di sostanze organiche o grassi ed esente di sali (particolarmente solfati, cloruri e nitrati) in percentuali dannose e non essere aggressiva per l'impasto risultante.
2. Acqua per puliture Per la pulitura di manufatti, si utilizzerà, in generale acqua limpida con un pH neutro e durezza inferiore al 2%, in presenza di calcari teneri si useranno acque più dure, dove si risconteranno problemi di solubilità di carbonato di calcio si impiegheranno acque a grana molto fine mentre, per graniti e le rocce silicate si potrà utilizzare acqua distillata ovvero deionizzata si dovrà utilizzare acqua deionizzata ottenuta tramite l'utilizzo di appositi filtri contenenti resine scambiatrici di ioni acide (RSO3H) e basiche (RNH3OH) rispettivamente. Il processo di deionizzazione non renderà le acque sterili, nel caso in cui sia richiesta sterilità, si potranno ottenere acque di quel tipo operando preferibilmente per via fisica.
3. Calce - Le calci aeree ed idrauliche, dovranno rispondere ai requisiti di accettazione di cui al R.D. 16 novembre 1939, n. 2231; tale decreto distingue i seguenti tipi di calce aerea: calce grassa in zolle, cioè calce viva in pezzi, con contenuto di ossidi di calcio e magnesio non inferiore non inferiore al 94% e resa in grassello non inferiore al 2,5%; calce magra in zolle o calce viva contenente meno del 94% di ossidi di calcio e magnesio e con resa in grassello non inferiore a 1,5%; calce idrata in polvere ottenuta dallo spegnimento della calce viva, contenuto di umidità $\leq 3\%$ e contenuto di impurità $\leq 6\%$ comprende due categorie: fiore di calce, quando il contenuto minimo di idrati di calcio e magnesio è \geq al 91%; calce idrata da costruzione quando il contenuto minimo di idrati di calcio e magnesio è \geq al 82%. Per quanto riguarda le calci idrauliche si distinguono in: calce idraulica naturale in zolle ovvero sia il prodotto della cottura a bassa temperatura di calcari argillosi di natura tale che il prodotto cotto risulti di facile spegnimento; calce idraulica naturale (NHL) in polvere ovvero sia il prodotto ottenuto con la cottura a bassa temperature di marne naturali o calcari argillosi con successivo spegnimento, macinazione e stagionatura; calce idraulica artificiale (NHL-Z) in polvere ovvero sia calci idrauliche naturali con materiali aggiunto cioè quelle calci che contengono una aggiunta fino ad un massimo del 20% di materiali pozzolanici od idraulici; calce idraulica artificiale pozzolanica in polvere ovvero sia miscela omogenea ottenuta dalla macinazione di pozzolana e calce aerea idratata; La calce idraulica sia naturale che artificiale si classificherà in rapporto al grado d'idraulicità della stessa inteso come rapporto tra la percentuale di argilla e di calce al variare di questo rapporto varieranno anche le caratteristiche: debolmente idraulica 0,10-0,16 mediamente idraulica 0,16-0,31 propriamente idraulica 0,31-0,42 eminentemente idraulica 0,42-0,50 Le calci idrauliche dovranno altresì rispondere alle prescrizioni contenute nella Legge 26 maggio 1965, n. 595 («Caratteristiche tecniche e requisiti dei leganti idraulici») nonché ai requisiti di accettazione contenuti nel D.M. 31 agosto 1972 («Norme sui requisiti di accettazione e modalità di prova degli agglomerati cementizi e delle calci idrauliche»).
4. Cementi e agglomerati cementizi.
 - 1) I cementi dovranno rispondere ai limiti di accettazione contenuti nella Legge 26 maggio 1965, n. 595 e nel D.M. 3 giugno 1968 («Nuove norme sui requisiti di accettazione e modalità di prova dei cementi») e successive modifiche. Gli agglomerati cementizi (ovvero sia i leganti idraulici che presentano resistenze fisiche inferiori o requisiti chimici diversi da quelli stabiliti per i cementi normali) dovranno rispondere ai limiti di accettazione contenuti nella Legge 26 maggio 1965, n. 595 e nel D.M. 31 agosto 1972.
 - 2) A norma di quanto previsto dal Decreto del Ministero dell'industria del 9 marzo 1988, n. 126 («Regolamento del servizio di controllo e certificazione di qualità dei cementi»), i cementi di cui all'art. 1 lettera A) della Legge 26 maggio 1965, n. 595 (e cioè i cementi normali e ad alta resistenza portland, pozzolanico e d'altoforno), se utilizzati per confezionare il conglomerato cementizio normale, armato e precompresso, devono essere certificati presso i laboratori di cui all'art. 6 della Legge 26 maggio 1965, n. 595 e all'art. 20 della Legge 5 novembre 1971, n. 1086. Per i cementi di importazione, la procedura di controllo e di certificazione potrà essere svolta nei luoghi di produzione da analoghi laboratori esteri di analisi.
 - 3) I cementi e gli agglomerati dovranno essere conservati in magazzini coperti, ben riparati dall'umidità e da altri agenti capaci di degradarli prima dell'impiego. I cementi forniti in sacchi dovranno avere riportato sugli stessi il nominativo del produttore, il peso, la qualità del prodotto, la quantità d'acqua per malte normali e la resistenza minima a compressione ed a trazione a 28 giorni di stagionatura. I cementi si distingueranno come segue:
Cementi normali, titolo 325;
Cementi ad alta resistenza, titolo 425;

Cementi alluminosi, titolo 525;

Cementi per sbarramenti di ritenuta, titolo 225;

Cementi ad alta resistenza ed a rapido indurimento, titolo 525.

5. Pozzolane Le pozzolane (tufo trachitico poco coerente e parzialmente cementato di colore grigiastro, rossastro o bruno) saranno ricavate da strati mondi da cappellaccio ed esenti da sostanze eterogenee o di parti inerti; saranno di grana fine (dimensione massima dei grani della pozzolana e dei materiali a comportamento pozzolanico inferiore ai 5 mm), asciutte ed accuratamente vagliate, con resistenza a pressione su malta normale a 28 gg di 2,4 N/mm², resistenza a trazione su malta normale a 28 gg di 0,4 N/mm² e residuo insolubile non superiore al 40% ad attacco acido basico. Qualunque sia la provenienza dovranno rispondere a tutti i requisiti prescritti dal R.D. 16 novembre 1939, n. 2230.
6. Coccio pesto Granulato di coccio macinato disidratato, ricavato dalla frantumazione di laterizio a pasta molle, mattoni, tavelle e coppi fatti a mano cotti a bassa temperatura (< a 950°); a seconda dell'impiego si potrà utilizzare a grana impalpabile 00-0, polvere 0-1,2 mm, fine 1,2-3 mm, media 3-8 mm, grossa 8-20 mm. La polvere di coccio pesto dovrà essere lavata al fine di eliminare qualsiasi sostanza inquinante e nociva. Per le sue caratteristiche di pozzolanicità e traspirabilità è usato per la produzione di malte ed intonaci naturali anche con spessori consistenti.
7. Gesso Il gesso dovrà essere di recente cottura, perfettamente asciutto, di fine macinazione in modo da non lasciare residui sullo staccio di 56 maglie a centimetro quadrato, scevro da materie eterogenee e senza parti alterate per estinzione spontanea. Il gesso dovrà essere conservato in locali coperti, ben riparati dall'umidità e da agenti degradanti, approvvigionati in sacchi sigillati con stampigliato il nominativo del produttore e la qualità del materiale contenuto. Non andranno mai impiegati in ambienti umidi né in ambienti con temperature superiori ai 110 °C; inoltre, non dovranno essere impiegati a contatto di leghe di ferro. I gessi per l'edilizia vengono distinti in base alla loro destinazione (per muri, per intonaci, per pavimenti, per usi vari). Le loro caratteristiche fisiche (granulometria, resistenze, tempi di presa) e chimiche (tenore solfato di calcio, tenore di acqua di costituzione, contenuto di impurezze) vengono fissate dalla norma UNI 6782. Per l'accettazione valgono i criteri generali dell'art. 7 del presente capo.
8. Leganti sintetici Le resine sono polimeri ottenuti partendo da molecole di composti organici semplici. In qualsiasi intervento di manutenzione e restauro sarà fatto divieto utilizzare prodotti di sintesi chimica senza preventive analisi di laboratorio, prove applicative, schede tecniche e garanzie da parte delle ditte produttrici. Sarà, inoltre, vietato il loro utilizzo in mancanza di una comprovata compatibilità fisica, chimica e meccanica con i materiali direttamente interessati all'intervento o al loro contorno. Le caratteristiche meccaniche, le modalità applicative e gli accorgimenti antinfortunistici dei leganti sintetici sono regolati dalle norme UNICHEM. La loro applicazione dovrà sempre essere a cura di personale specializzato nel rispetto della normativa sulla sicurezza degli operatori/applicatori. Resine acriliche composti termoplastici (molecole a catena lineare) ottenuti polimerizzando gli acidi acrilico, metacrilico e loro derivati. La maggior parte delle resine acriliche liberano i solventi con una certa difficoltà e lentezza, pertanto un solvente ad evaporazione rapida come l'acetone (in rapporto 1:1), fornisce, generalmente, risultati migliori rispetto ad altri solventi tipo toluolo e xilolo (che inoltre presentano un grado di tossicità più elevato). Questa classe di resine presenta buona resistenza all'invecchiamento, alla luce, agli agenti chimici dell'inquinamento, hanno però il problema della scarsa capacità di penetrazione, è, infatti, difficile raggiungere profondità superiori a 0,5-1 cm (con i solventi alifatici clorurati si possono ottenere risultati migliori per veicolare la resina più in profondità). Possiedono in genere buona idrorepellenza che tende, però a decadere nel tempo; se il contatto con l'acqua si protrae per tempi superiori alle 90 ore, tendono, inoltre, a dilatarsi; resine epossidiche prodotti termoindurenti (molecole tridimensionali) sono ottenute dalla formazione di catene con due tipi di molecole con un gamma illimitata di variazioni possibili (questa caratteristica fa sì che non esista un solo tipo di resina epossidica, ma svariati formulati epossidici che cambiano di volta in volta le proprie caratteristiche a seconda sia del rapporto resina-indurente sia degli eventuali additivi plastificanti, fluidificanti, acceleranti ecc.) presentano il vantaggio di poliaddizionarsi senza produrre sottoprodotti che porterebbero ad un aumento di volume. Si distinguono dalle resine acriliche per l'elevato potere collante che ne giustifica l'uso come adesivo strutturale; presentano una buona resistenza chimica (soprattutto agli alcali), resistano molto bene all'acqua ed ai solventi organici. I maggiori pregi delle resine epossidiche risiederanno nelle loro elevate proprietà meccaniche (resistenze a compressione, a trazione, a flessione), nella perfetta adesione al supporto e nel ritiro molto limitato durante l'invecchiamento; gli svantaggi sono

riconducibili alla difficoltà di penetrazione (dovuta all'elevata viscosità), alla bassa resistenza al calore ed ai raggi ultravioletti (con i conseguenti fenomeni d'ingiallimenti e sfarinamento superficiale).

Art. 92 - Materiali inerti per conglomerati e malte

1. Ghiaia e pietrisco. Le ghiaie saranno costituite da elementi omogenei pulitissimi ed esenti da materie terrose argillose e limacciose e dovranno provenire da rocce compatte, non gessose e marnose ad alta resistenza a compressione. I pietrischi oltre ad essere anch'essi scevri da materie terrose, sabbia e materie eterogenee, potranno provenire dalla spezzettatura di rocce durissime, preferibilmente silicee, a struttura microcristallina, o a calcari puri durissimi e di alta resistenza alla compressione, all'urto e all'abrasione, al gelo ed avranno spigolo vivo. Entrambe le tipologie di inerti dovranno avere dimensioni massime (prescritte dalla D.L.) commisurate alle caratteristiche dell'impasto utilizzato. Le loro caratteristiche tecniche dovranno essere quelle stabilite dal D.M. 27 luglio 1985, allegato 1, punto 2 e rispondere alle seguenti norme UNI 8520-1/1999 e UNI 8520-2/1997. Gli elementi di ghiaie e pietrischi dovranno essere tali da passare attraverso un vaglio a fori circolari del diametro: di 50 mm se si tratta di lavori correnti di fondazione o di elevazione, muri di sostegno, piedritti, rivestimenti di scarpe e simili; di 10 a 30 mm se si tratta di cappe di volte o di lavori in cemento armato od a pareti sottili. Per il controllo granulometrico sarà obbligo dell'Appaltatore mettere a disposizione della Direzione dei Lavori i crivelli UNI 2334.
2. Sabbie. Le sabbie vive o di cava, di natura silicea, quarzosa, granitica o calcarea ricavate dalla frantumazione di rocce con alta resistenza alla compressione, né gessose, né gelive dovranno essere prive di materie terrose, argillose, limacciose e polverulente, da detriti organici e sostanze inquinanti. La sabbia dovrà essere costituita da grani di dimensioni tali da passare attraverso uno staccio, con maglie circolari, del diametro di 2 mm per murature in genere, e del diametro di 1 mm per gli intonaci e murature di paramento od in pietra da taglio (setaccio 2-1 UNI 2332). Le miscele secche di sabbie silicee o di quarzo dovranno essere costituite da granuli del diametro di circa 0,10-0,30 mm per un 25%, di 0,50-1,00 mm per un 30% e di 1,00-2,00 mm per il restante 45%. La sabbia all'occorrenza dovrà essere lavata al fine di eliminare qualsiasi sostanza inquinante e nociva. L'accettabilità della sabbia verrà definita con i criteri indicati nell'allegato 1 del D.M. 3 giugno 1968 e nell'allegato 1, punto 2 del D.M. 27 luglio 1985; la distribuzione granulometrica dovrà essere assortita e comunque adeguata alle condizioni di posa in opera.
3. Argille espanse. Materiali, normalmente, ottenuti tramite cottura di piccoli grumi procurati accumulando l'argilla con poca acqua. Si utilizzano, principalmente come inerti per il confezionamento di calcestruzzi alleggeriti. Ogni granulo di colore bruno dovrà avere forma rotondeggiante (diametro compreso tra gli 8 e i 15 mm), essere scevro da sostanze organiche, polvere od altri elementi estranei, non dovrà essere attaccabile da acidi, dovrà conservare le sue qualità in un largo intervallo di temperatura. In genere le argille espanse saranno in grado di galleggiare sull'acqua senza assorbirla. Sarà comunque possibile utilizzare argille espanse pre-trattate con resine a base siliconica in grado di conferire all'inerte la massima impermeabilità evitando fenomeni di assorbimento di acque anche in minime quantità. I granuli potranno anche essere sinterizzati tramite appositi procedimenti per essere trasformati in blocchi leggeri che potranno utilizzarsi per pareti isolanti.

Art. 93 - Intonaci premiscelati

1. Gli intonaci premiscelati prodotti in stabilimento sotto forma di "malta secca", che richiede l'aggiunta di acqua, o di "malta umida" pronta all'uso, devono essere marcati CE (con sistema di attestazione tipo 4) come da norma UNI EN 998-1. Devono, inoltre, essere accompagnati dalle istruzioni per la posa in opera.

Art. 94 - Prodotti di pietre naturali

1. Le denominazioni commerciali devono essere riferite a campioni, atlanti, ecc.
2. Per le prove da eseguire presso i laboratori ufficiali di cui all'art. 59 del D.P.R. n. 380/2001 si rimanda alle prescrizioni del R.D. 16 novembre 1939, n. 2232 (Norme per l'accettazione delle pietre naturali da

costruzione), del R.D. 16 novembre 1939, n. 2234 (Norme per l'accettazione dei materiali per pavimentazione), e delle norme UNI vigenti.

3. I campioni delle pietre naturali da sottoporre alle prove da prelevarsi dalle forniture esistenti in cantiere, devono presentare caratteristiche fisiche, chimiche e meccaniche conformi a quanto prescritto nei contratti, in relazione al tipo della pietra e all'impiego che di essa deve farsi nella costruzione.

4. Valori indicativi di tenacità

Roccia	Tenacità
Calcare	1
Gneiss	1,20
Granito	1,50
Arenaria calcarea	1,50
Basalto	2,30
Arenaria silicea	2,60

Valori indicativi di resistenza a taglio

Roccia	Carico di rottura (Mpa)
Arenarie	3-9
Calcare	5-11
Marmi	12
Granito	15
Porfido	16
Serpentini	18-34
Gneiss	22-31

5. La terminologia utilizzata ha il significato di seguito riportato. Si tratta delle definizioni commerciali.

Il marmo è una roccia cristallina, compatta, lucidabile, da decorazione e da costruzione, prevalentemente costituita da minerali di durezza Mohs da 3 a 4 (quali calcite, dolomite, serpentino).

A questa categoria appartengono:

- i marmi propriamente detti (calcarei metamorfici ricristallizzati), i calcefiri e i cipollini;
- i calcari, le dolomie e le breccie calcaree lucidabili;
- gli alabastrici calcarei;
- le serpentiniti;
- le oficalciti.

Il granito è una roccia fanero-cristallina, compatta, lucidabile, da decorazione e da costruzione, prevalentemente costituita da minerali di durezza Mohs da 6 a 7 (quali quarzo, felspati, felspatoidi).

A questa categoria appartengono:

- i graniti propriamente detti (rocce magmatiche intrusive acide fanero-cristalline costituite da quarzo, felspati sodico-potassici e miche);
- altre rocce magmatiche intrusive (dioriti, granodioriti, sieniti, gabbri, ecc.);
- le corrispettive rocce magmatiche effusive, a struttura porfirica;
- alcune rocce metamorfiche di analoga composizione, come gneiss e serizzi.

Il travertino è una roccia calcarea sedimentaria di deposito chimico con caratteristica strutturale vacuolare, da decorazione e da costruzione; alcune varietà sono lucidabili.

Con pietra si intende roccia da costruzione e/o da decorazione, di norma non lucidabile.

A questa categoria appartengono rocce di composizione mineralogica svariata, non inseribili in alcuna classificazione. Esse sono riconducibili a uno dei due gruppi seguenti:

- rocce tenere e/o poco compatte;
- rocce dure e/o compatte.

Esempi di pietre del primo gruppo sono varie rocce sedimentarie (calcareniti, arenarie a cemento calcareo, ecc.) e varie rocce piroclastiche (peperini, tufi, ecc.). Al secondo gruppo, invece, appartengono le pietre a spacco naturale (quarziti, micascisti, gneiss lastroidi, ardesie, ecc.) e talune vulcaniti (basalti, trachiti, leucititi, ecc.).

Per gli altri termini usati per definire il prodotto in base alle norme, dimensioni, tecniche di lavorazione e alla conformazione geometrica, vale quanto riportato nella norma UNI EN 12670.

6. I prodotti in pietra naturale o ricostruita devono rispondere alle seguenti prescrizioni:

- appartenere alla denominazione commerciale e/o petrografica indicata nel progetto oppure avere origine dal bacino di estrazione o zona geografica richiesta, nonché essere conformi a eventuali campioni di riferimento ed essere esenti da crepe, discontinuità, ecc., che riducono la resistenza o la funzione;
- avere lavorazione superficiale e/o finiture indicate nel progetto e/o rispondere ai campioni di riferimento;
- avere le dimensioni nominali concordate e le relative tolleranze.

Delle seguenti ulteriori caratteristiche il fornitore dichiarerà i valori medi (e i valori minimi e/o la dispersione percentuale):

- massa volumica reale e apparente, misurata secondo la norma UNI EN 1936;
- coefficiente dell'assorbimento d'acqua a pressione atmosferica, misurato secondo la norma UNI EN 13755;
- resistenza a compressione uniassiale, misurata secondo la norma UNI EN 1926;
- resistenza a flessione a momento costante, misurata secondo la norma UNI EN 13161;
- resistenza all'abrasione, misurata secondo le disposizioni del R.D. 16 novembre 1939, n. 2234.

7. Per quanto concerne i manufatti valgono le seguenti indicazioni.

I manufatti da lastre devono essere ricavati da lastre di spessore non superiore a 8 cm. Si hanno i seguenti prodotti:

- lastre refilate;
- listelli;
- modulmarmo/modulgranito.

I manufatti in spessore devono essere ricavati da blocchi o lastre di spessore superiore a 8 cm. Si hanno i seguenti prodotti:

- masselli;
- binderi;
- cordoni.

Tra i manufatti a spacco si indicano:

- cubetti di porfido;
- smolleri;
- lastre di ardesia;
- lastre di quarzite;
- lastre di serpentino;
- lastre di beola;
- lastre di arenaria.

Art. 95 - Legno massiccio

1. I requisiti dei prodotti a base di legno per uso strutturale sono disciplinati nel D.M. 17/01/2018.
2. La produzione di elementi strutturali di legno massiccio a sezione rettangolare dovrà risultare conforme alla norma europea armonizzata UNI EN 14081-1 e recare la marcatura CE. Qualora non sia applicabile la marcatura CE, i produttori di elementi di legno massiccio per uso strutturale devono essere qualificati.
3. Il legno massiccio per uso strutturale è un prodotto naturale, selezionato e classificato in dimensioni d'uso secondo la resistenza, elemento per elemento, sulla base delle normative applicabili.
La classe di resistenza di un elemento è definita mediante uno specifico profilo resistente unificato. A tal fine può farsi utile riferimento alle norme UNI EN 338 e UNI 11035 parti 1, 2 e 3, per quanto applicabili.
4. In generale, è possibile definire il profilo resistente di un elemento strutturale anche sulla base dei risultati documentati di prove sperimentali, in conformità a quanto disposto nella norma UNI EN 384.
5. Nel rispetto del criterio "2.5.6 Prodotti legnosi", così definito nell'Allegato al Decreto del Ministero della Transizione Ecologica del 23 giugno 2022, i prodotti in legno devono provenire da foreste gestite in maniera sostenibile. Essendo costituiti da materie prime vergini dovrà essere dotato di certificato di custodia nel quale sia chiaramente riportato il codice di registrazione o di certificazione, il tipo di prodotto oggetto della fornitura, le date di rilascio e di scadenza dei relativi fornitori e subappaltatori. Per la prova di origine sostenibile ovvero responsabile: Una certificazione di catena di custodia rilasciata da organismi di valutazione della conformità che garantisca il controllo della «catena di custodia», quale quella del Forest Stewardship Council® (FSC®) o del Programme for Endorsement of Forest Certification schemes (PEFC);

6. Per quanto riguarda le certificazioni FSC o PEFC, tali certificazioni, in presenza o meno di etichetta sul prodotto, devono essere supportate, in fase di consegna, da un documento di vendita o di trasporto riportante la dichiarazione di certificazione (con apposito codice di certificazione dell'offerente) in relazione ai prodotti oggetto della fornitura.
7. La Relazione CAM, parte del progetto posto a base di gara, illustra in che modo il progetto ha tenuto conto di questo criterio progettuale.
8. Tale criterio sarà verificato dalla stazione appaltante secondo le disposizioni di cui al comma 5 dell'art. Art. 12 del presente capitolato speciale d'appalto.

Art. 96 - Pluviali collettori e grondaie

1. Per la realizzazione delle diverse parti funzionali della rete di scarico delle acque pluviali, si utilizzeranno i materiali e i componenti indicati nei documenti progettuali. Qualora non siano specificati in dettaglio nel progetto o a suo completamento, si rispetteranno le prescrizioni seguenti:
 - a. in generale tutti i materiali e i componenti devono resistere all'aggressione chimica degli inquinanti atmosferici, all'azione della grandine e ai cicli termici di temperatura (compreso gelo/disgelo), combinati con le azioni dei raggi IR, UV, ecc.;
 - b. gli elementi di convogliamento e i canali di gronda, oltre a quanto detto al punto a), se di metallo devono resistere alla corrosione; se di altro materiale devono rispondere alle prescrizioni per i prodotti per le coperture; se verniciate dovranno essere realizzate con prodotti per esterno rispondenti a quanto specificato al punto a);
 - c. i tubi di convogliamento dei pluviali e dei collettori devono rispondere, a seconda del materiale, a quanto indicato nell'articolo relativo allo scarico delle acque usate.
2. Per l'accettazione dei canali di gronda e relativi accessori, all'esame visivo le superfici interne ed esterne, devono presentarsi lisce, pulite e prive di rigature, cavità e altri difetti di superficie. Le estremità dei canali di gronda devono essere tagliate in modo netto e perpendicolare rispetto all'asse longitudinale del profilo. Le norme di riferimento sono:
 - a. canali di gronda e relativi accessori di PVC non plastificato:
UNI EN 607 - Canali di gronda e relativi accessori di PVC non plastificato. Definizioni, requisiti e prove;
 - b. canali di gronda e pluviali di lamiera metallica:
UNI EN 612 - Canali di gronda e pluviali di lamiera metallica. Definizioni, classificazioni e requisiti;
 - c. supporti per canali di gronda:
UNI EN 1462 - Supporti per canali di gronda. Requisiti e prove.

Art. 97 - Prodotti disinfestazione legno

1. Per la disinfestazione del capricorno delle case e dall'*hesperophanes cineres*, sarà consentito l'uso di curativi solubili in acqua solo in particolari condizioni; questi saranno a base di soluzioni di miscele, di fluoruro di sodio dinitrofenolo e bicromati, poliborati di sodio. In linea di massima potranno essere utilizzati prodotti a base di naftalina clorurata, pentaclorofenolo, tetraclorofenolo, paradiclorobenzolo, esaclorocicloesano, ossido tributilico di stagno.
2. Per quanto concerne i funghi, il trattamento antimicotico prevederà l'uso di prodotti particolarmente efficaci anche contro gli insetti; si tratterà in generale di prodotti a base di fluoruri, composti di cromo ed arsenico, pentaclorofenolo ecc. Poiché è raro che un fungo abbia capacità di sviluppo con umidità inferiore al 22% e comunque valori di umidità del 12-14% per escludere in modo assoluto qualsiasi pericolo, bisognerà, in ogni caso, che l'intervento complessivo sulla fabbrica garantisca che le strutture lignee in nessun momento successivo possano riassumere valori di umidità tali da permettere attacchi. Dopo aver effettuato l'intervento che garantisca l'eliminazione e/o la prevenzione da un anomalo livello di umidità, il legno infestato potrà essere eliminato ovvero bruciato, le fessure nella muratura penetrate dal fungo dovranno essere trattate col calore di adatto strumento; le precedenti operazioni andranno eseguite con la massima accuratezza e delicatezza e dovranno comunque essere evitati danni ai manufatti e/o materiali adiacenti. Potrebbe risultare necessario effettuare un intervento radicale mediante iniezioni di biocida sia nel legno sia negli intonaci circostanti. A tal proposito saranno usati iniettori del tipo già descritto per le

impregnazioni con resina. In generale le sostanze antisettiche preferibili in quanto ad alto potere biocida e comunque non troppo evidenti dopo l'applicazione saranno:

- derivati dal catrame, quali il creosoto (olio di catrame), il carbolineum (olio pesante di catrame clorurato), lo xilamon (naftalina clorurata), emulsioni di creosoto in soluzioni alcaline o addizionate a composti ammoniacali di rame o zinco, i fenoli (dinitroenolo, dinitrocresolo, penta e tetraclorofenolo, paradichlorobenzolo);
- composti degli alogeni, fluoruro di sodio e di potassio, fluorosilicato di magnesio e di zinco ecc. I composti di fluoro saranno particolarmente adatti nella lotta contro i funghi;
- derivati del boro (borace, tetraborato di sodio).

Potrebbe comunque essere utile l'uso di appropriate miscele dei predetti per ottenere un miglioramento complessivo delle proprietà biocida. Saranno preferite miscele a base di composti di fluoro ovvero miscele di dinitrofenolo con fluoruro di sodio (proporzione 11:89) con aggiunta o meno di arsenico; miscele di fluoruri con sali arsenicati di sodio; miscele di arsenati e bicromati; naftolo in soluzione alcolica.

Art. 98 - Biocidi

1. L'applicazione dovrà essere preceduta da una serie di operazioni di tipo meccanico per l'asportazione superficiale utilizzando spatole, pennelli a setole rigide, bisturi, ecc. attrezzi comunque da utilizzarsi con estrema cautela in modo da non esercitare un'azione troppo incisiva sul manufatto. I biocidi da impiegarsi potranno essere specifici su alcune specie, oppure a vasto raggio di azione.
2. Per muschi e licheni si possono utilizzare soluzioni acquose all'1/2% di ipoclorito di litio. Per i licheni soluzioni di sali di ammonio quaternario in acqua all'1/2% o di pentaclorofenolo di sodio all'1%. Per alghe verdi e muffe è possibile irrorare la superficie intaccata con formalina oppure con una soluzione di acqua ossigenata (25%) e ammoniacale.
3. Per alghe e microflora si potrà anche utilizzare un germicida disinfettante come il benzalconio cloruro da utilizzarsi in soluzione acquosa all'1/2% da applicare a spruzzo.
Molti di questi prodotti non esplicano un persistente controllo algale, sarà pertanto utile applicare sulle superfici interessate prodotti algicidi in solvente, in grado di esplicare un'azione preventiva e di controllo della microflora (alghe, licheni, muffe, microfunghi, ecc.)

Art. 99 - Impregnanti ad effetto consolidante

1. Gli impregnanti ad effetto consolidante da utilizzare nei lavori di restauro, dovranno avere le seguenti caratteristiche:
 - elevata capacità di penetrazione nelle zone carenti di legante;
 - resistenza chimica agli agenti inquinanti;
 - spiccata capacità di ripristinare i leganti della senza depositare sali superficiali;
 - capacità di fare traspirare il materiale in modo da conservare la diffusione del vapore;
 - profonda penetrazione che eviti la formazione di pellicole in superficie;
 - "pot-life" molto lungo tale da consentire l'indurimento solo ad impregnazione completata;
 - perfetta trasparenza priva di effetti traslucidi;
 - capacità di mantenere inalterato il colore della materia.
2. La scelta dell'impregnante sarà effettuata in funzione dei risultati emersi a seguito delle analisi, di prove e campionature. Ogni prodotto dovrà essere accompagnato da una scheda tecnica della casa produttrice. Possono essere adoperati, in particolare, composti organici, a base di silicio o inorganici a seconda dei materiali oggetto di intervento.
3. Appartengono ai composti organici: resine epossidiche; resine poliuretatiche; resine acriliche; metacrilati da iniezione; perfluoropolietilene ed elastomeri fluororati; resine acril-siliconiche.
Le resine epossidiche sono idonee per incollaggi e consolidamenti strutturali di materiali lapidei, legname e murature. Sono prodotti bicomponenti (un complesso propriamente epossidico ed una frazione amminica o acida), da preparare a piè d'opera e da applicare a pennello, a tampone, con iniettori o comunque sotto scrupoloso controllo dal momento che hanno un limitato tempo di applicazione.
Le resine poliuretatiche sono spesso usate come alternativa alle resine epossidiche rispetto alle quali

presentano una maggiore flessibilità ed una capacità di indurimento anche a 0 °C. Applicati per iniezione una volta polimerizzati si trasformano in schiume rigide, utili alla stabilizzazione di terreni o all'isolamento delle strutture dai terreni.

Per la maggior parte le resine acriliche sono solubili in opportuni solventi organici e hanno una buona resistenza all'invecchiamento, alla luce, agli agenti chimici. Hanno scarsa capacità di penetrazione e non possono essere impiegate come adesivi strutturali. Possiedono in genere buona idrorepellenza che tende a decadere se il contatto con l'acqua si protrae per tempi superiori alle 100 ore. Inoltre, sempre in presenza di acqua tendono a dilatarsi. Il prodotto si applica a spruzzo, a pennello o per impregnazione.

I metacrilati possono conferire tenuta all'acqua di murature interrato o a contatto con terreni di varia natura; il prodotto impiegato deve possedere bassissima viscosità (simile a quella dell'acqua), essere assolutamente atossico, traspirante al vapore acqueo, non biodegradabile. Il pH della soluzione da iniettare e del polimero finale ottenuto deve essere maggiore o uguale a 7 onde evitare l'innescò di corrosione alle armature metalliche eventualmente presenti.

I perfluoropolietteri e gli elastomeri fluororati non contengono catalizzatori o stabilizzanti, sono stabili ai raggi UV, hanno buone doti aggreganti, ma anche protettive, risultano permeabili al vapore d'acqua, sono completamente reversibili (anche quelli dotati di gruppi funzionali deboli di tipo ammidico), possiedono però scarsa penetrazione all'interno della struttura porosa, se non opportunamente funzionalizzati con gruppi polari (ammidi ed esteri) risultano eccessivamente mobili all'interno del manufatto. Devono essere disciolti in solventi organici (acetone) al 2-3% in peso ed applicati a pennello o a spray in quantità variabili a seconda del tipo di materiale da trattare e della sua porosità.

Le resine acril-siliconiche, disciolte in particolari solventi, risultano indicate per interventi di consolidamento di materiali lapidei specie quando si verifica un processo di degrado provocato dall'azione combinata di aggressivi chimici ed agenti atmosferici.

Sono particolarmente adatte per opere in pietra calcarea o arenaria.

Le resine acriliche e acril-siliconiche si dovranno impiegare con solvente aromatico; il residuo secco garantito deve essere di almeno il 10%. L'essiccamento del solvente dovrà avvenire in maniera estremamente graduale in modo da consentire la diffusione del prodotto per capillarità anche dopo le 24 ore dalla sua applicazione.

Non dovranno presentare in fase di applicazione (durante la polimerizzazione e/o essiccamento del solvente), capacità reattiva con acqua, che può portare alla formazione di prodotti secondari dannosi; devono disporre di una elevata idrofilia in fase di impregnazione; essere in grado di aumentare la resistenza agli sbalzi termici eliminando i fenomeni di decoesione; non devono inoltre presentare ingiallimento nel tempo, ed essere in grado di resistere agli agenti atmosferici e ai raggi UV. Deve sempre essere possibile intervenire con adatto solvente per eliminare gli eccessi di resina.

4. Nei composti a base di silicio rientra l'estere etilico dell'acido silicico (silicati di etile) che si applica in solvente, in percentuali (in peso) comprese fra 60 e 80%.

Ha una bassissima viscosità, per cui penetra profondamente anche in materiali poco porosi, va applicato preferibilmente con il sistema a compresse o per immersione; è tuttavia applicabile anche a pennello, a spruzzo con irroratori a bassa pressione, a percolazione. Il materiale da trattare va completamente saturato sino a rifiuto; si potrà ripetere il trattamento dopo 2 o 3 settimane. Il supporto dovrà essere perfettamente asciutto, pulito e con una temperatura tra i 15 e i 20 °C.

Il consolidante completa la sua reazione a seconda del supporto dopo circa 4 settimane con temperatura ambiente di circa 20 °C e UR del 40-50%.

In caso di sovradosaggio sarà possibile asportare l'eccesso di materiale, prima dell'indurimento, con tamponi imbevuti di solventi organici minerali (benzine).

5. Nei composti inorganici rientrano la calce, l'idrossido di bario e alluminato di potassio.

Calce - Applicata alle malte aeree e alle pietre calcaree come latte di calce precipita entro i pori e ne riduce il volume. Il trattamento con prodotti a base di calce può lasciare depositi biancastri di carbonato di calce sulla superficie dei manufatti trattati, che vanno rimossi, a meno che non si preveda un successivo trattamento protettivo con prodotti a base di calce (grassello, scialbature).

Idrossido di bario, Ba(OH)₂ - Si impiega su pietre calcaree e per gli interventi su porzioni di intonaco affrescato di dimensioni ridotte laddove vi sia la necessità di neutralizzare prodotti gessosi di alterazione. Non deve essere applicato su materiali ricchi, oltre al gesso, di altri sali solubili, con i quali può combinarsi,

dando prodotti patogeni.

Alluminato di potassio, $KAlO_2$ - Può dare sottoprodotti dannosi. Fra questi si può infatti ottenere idrossido di potassio, che, se non viene eliminato in fase di trattamento, può trasformarsi in carbonato e solfato di potassio, sali solubili e quindi potenzialmente dannosi.

Art. 100 - Impregnanti ad effetto protettivo

1. I prodotti da usare per la protezione dei materiali dovranno possedere caratteristiche specifiche eventualmente confortate da prove ed analisi da effettuarsi in laboratorio o direttamente in cantiere.
I prodotti da utilizzarsi dovranno possedere un basso peso molecolare ed un elevato potere di penetrazione; buona resistenza all'attacco fisico-chimico degli agenti atmosferici; buona resistenza chimica in ambiente alcalino; assenza di effetti collaterali e di formazione di sottoprodotti di reazione dannosi (produzione di sali); perfetta trasparenza ed inalterabilità dei colori; traspirazione tale da non ridurre, nel materiale trattato, la preesistente permeabilità ai vapori oltre il valore limite del 10%; atossicità.
2. La scelta dell'impregnante sarà effettuata in funzione dei risultati emersi a seguito delle analisi, di prove e campionature. Ogni prodotto dovrà essere accompagnato da una scheda tecnica della casa produttrice.
Possono essere adoperati, in particolare, composti organici o a base di silicio, a seconda dei materiali oggetto di intervento.
3. Appartengono ai composti organici: polimeri acrilici; resine poliuretatiche; metacrilati da iniezione; perfluoropolietere ed elastomeri fluororati, oli e cere naturali e sintetiche.
I poliacrilati sono impiegabili per situazioni limite quando si richiede impermeabilizzazione del materiale da forti infiltrazioni: vengono adoperati per creare barriere protettive contro l'umidità oppure applicati come primer per migliorare l'adesione di pitturazioni ed intonaci.
Le resine poliuretatiche vengono adoperate come protettivi usando l'acqua come reagente e sono adatte per sbarramenti extramurari contro infiltrazioni. Tale prodotto deve possedere accentuata idrofilia per permettere la penetrazione per capillarità anche su murature umide.
I metacrilati possono conferire tenuta all'acqua di murature interrato o a contatto con terreni di varia natura; il prodotto impiegato deve possedere bassissima viscosità (simile a quella dell'acqua), essere assolutamente atossico, traspirante al vapore acqueo, non biodegradabile. Il pH della soluzione da iniettare e del polimero finale ottenuto deve essere maggiore o uguale a 7 onde evitare l'innesco di corrosione alle armature metalliche eventualmente presenti.
I perfluoropolietere e gli elastomeri fluororati non contengono catalizzatori o stabilizzanti, sono stabili ai raggi UV, hanno buone doti aggreganti, ma anche protettive, risultano permeabili al vapore d'acqua, sono completamente reversibili (anche quelli dotati di gruppi funzionali deboli di tipo ammidico), possiedono però scarsa penetrazione all'interno della struttura porosa, se non opportunamente funzionalizzati con gruppi polari (ammidi ed esteri) risultano eccessivamente mobili all'interno del manufatto. Devono essere disciolti in solventi organici (acetone) al 2-3% in peso ed applicati a pennello o a spray in quantità variabili a seconda del tipo di materiale da trattare e della sua porosità.
Olio di lino e cere naturali, microcristalline e non, sono da utilizzare per impregnazione del legno e manufatti in cotto.
Tutte le cere non sono idonee per i materiali lapidei e porosi in generale a causa dell'ingiallimento e dell'opacizzazione delle superfici e non vanno adoperate all'esterno.
4. Nei composti a base di silicio, invece, rientrano i siliconati alcalini, le resine siliciche, i silani e gli oligo silossani.
Non devono essere adoperati i siliconati alcalini nel restauro dei materiali lapidei a causa della formazione di sottoprodotti quali carbonati di sodio e potassio.
Per quanto concerne le resine siliciche, si possono adoperare silossani o polisilossani, resine metil-siliciche diluite con solventi organici quali idrocarburi, xilolo, ragie minerali. La concentrazione da utilizzare non deve essere inferiore al 5% in peso. Si possono impiegare prodotti già parzialmente polimerizzati che subiscono ulteriore polimerizzazione tramite idrolisi una volta penetrati, come i metil-etossi-polisilossani, oppure impiegare sostanze già polimerizzate non più suscettibili di formare ulteriori legami chimici quali i metil-fenil-polisilossani.

Gli alchil-silani devono essere impiegati su supporti alcalini e silicei, risultano pertanto adatti per laterizi in cotto, materiali lapidei e in tufo, intonaci con malta bastarda.

I silossani oligomeri pertanto sono d'impiego generalmente universale e, a differenza delle resine siliciche, manifestando più alta penetrazione garantiscono una migliore protezione nel tempo di supporti compatti e scarsamente assorbenti.

Art. 101 - Pitture e vernici

1. Le idropitture, le pitture, le vernici e gli smalti dovranno essere conformi alle norme UNI ed UNICHIM vigenti. Salvo diversa prescrizione, tutti i prodotti dovranno risultare pronti all'uso, non essendo consentita alcuna diluizione con solventi o diluenti, tranne nei casi previsti dalle Ditte produttrici e con i prodotti e nei rapporti dalle stesse indicati.
2. Nel rispetto del criterio "2.5.13 Pitture e vernici", così definito nell'Allegato al Decreto del Ministero della Transizione Ecologica del 23 giugno 2022, l'utilizzo risponde ad uno o più dei seguenti requisiti che in base ai propri obiettivi ambientali, la stazione appaltante ha specificato nella Relazione CAM allegata al progetto posto a base di gara:
 - a) recano il marchio di qualità ecologica Ecolabel UE;
 - b) non contengono alcun additivo a base di cadmio, piombo, cromo esavalente, mercurio, arsenico o selenio che determini una concentrazione superiore allo 0,010 % in peso, per ciascun metallo sulla vernice secca.
 - c) non contengono sostanze ovvero miscele classificate come pericolose per l'ambiente acquatico di categoria 1 e 2 con i seguenti codici: H400, H410, H411 ai sensi del regolamento (CE) n.1272/2008 (CLP) e s.m.i. . Per requisito si rimanda comunque alle specifiche di cui alla relazione cam.
3. La dimostrazione del rispetto di questo criterio può avvenire tramite, rispettivamente:
 - a) l'utilizzo di prodotti recanti il Marchio Ecolabel UE.
 - b) rapporti di prova rilasciati da laboratori accreditati, con evidenza delle concentrazioni dei singoli metalli pesanti sulla vernice secca.
 - c) dichiarazione del legale rappresentante, con allegato un fascicolo tecnico datato e firmato con evidenza del nome commerciale della vernice e relativa lista delle sostanze o miscele usate per preparare la stessa (pericolose o non pericolose e senza indicarne la percentuale). Per dimostrare l'assenza di sostanze o miscele classificate come sopra specificato, per ogni sostanza o miscela indicata, andrà fornita identificazione (nome chimico, CAS o numero CE) e Classificazione della sostanza o della miscela con indicazione di pericolo, qualora presente. Al fascicolo andranno poi allegate le schede di dati di sicurezza (SDS), se previste dalle norme vigenti, o altra documentazione tecnica di supporto, utile alla verifica di quanto descritto.
4. Tale criterio sarà verificato dalla stazione appaltante.