

PROGETTO
ESECUTIVO

STRALCIO 2

CSA-2



PROGETTO DI
RESTAURO E
RIFUNZIONALIZZAZIONE
DEL BASTION VERDE

Finanziamento: CUP F1924002660001

REGIONE PIEMONTE
COMUNE DI TORINO
Musei Reali Torino



luglio 2025

CAPITOLATO SPECIALE D'APPALTO

STAZIONE APPALTANTE
Musei Reali Torino
piazzetta Reale, 1 - 10122 Torino

DIRETTORE DELEGATO
Dott. Mario Turetta

Responsabile Unico del Progetto
Arch. Barbara Vinardi

Documentazione storica
dott.ssa Lorenza Santa
Sergio Fiorentino

PROGETTAZIONE ARCHITETTONICA
Arch. Barbara Vinardi
Dott.ssa Tiziana Sandri
Dott.ssa Rossella Arcadi

Arch. Simone Bocchio Vega
Arch. Anna Maria Gillio
ATarchitettura
corso Principe Oddone 37-10144 Torino
studio@atarchitettura.it
a.gillio@architettitorinopec.it

PROGETTAZIONE STRUTTURALE
e COORDINAMENTO SICUREZZA
Ing. Paolo Oria
via Torino 17 - 10082 Cuornè (TO)
info@ingter.it

codice elaborato

01-TORINO-PALAZZO_REALE_BASTION_VERDE-RC-PE-CSA-2_03

INDICE DEGLI ARGOMENTI

PARTE PRIMA - DEFINIZIONI ECONOMICHE, AMMINISTRATIVE E TECNICHE

CAPO 1 - NATURA E OGGETTO DELL'APPALTO

- Art. 1 Oggetto dell'appalto e definizioni
- Art. 2 Ammontare dell'appalto e importo del contratto
- Art. 3 Modalità di stipulazione del contratto
- Art. 4 Categorie dei lavori
- Art. 5 Categorie di lavorazioni omogenee, categorie contabili

CAPO 2 - DISCIPLINA CONTRATTUALE

- Art. 6 Interpretazione del contratto e del capitolato speciale d'appalto
- Art. 7 Documenti contrattuali
- Art. 8 Disposizioni particolari riguardanti l'appalto
- Art. 9 Fallimento dell'appaltatore
- Art. 10 Domicilio dell'appaltatore, rappresentante e direttore dei lavori
- Art. 11 Accettazione, qualità ed impiego dei materiali
- Art. 12 Mezzi di prova e verifica dei criteri ambientali minimi

CAPO 3 - TERMINI PER L'ESECUZIONE

- Art. 13 Consegna e inizio dei lavori
- Art. 14 Termini per l'ultimazione dei lavori
- Art. 15 Proroghe
- Art. 16 Sospensioni ordinate dal Direttore dei lavori
- Art. 17 Sospensioni ordinate dal RUP
- Art. 18 Penale per ritardi
- Art. 19 Programma di esecuzione dei lavori dell'appaltatore e cronoprogramma
- Art. 20 Inderogabilità dei termini di esecuzione
- Art. 21 Risoluzione del contratto per mancato rispetto dei termini

CAPO 4 - CONTABILIZZAZIONE E LIQUIDAZIONE DEI LAVORI

- Art. 22 Lavori a corpo

CAPO 5 - DISCIPLINA ECONOMICA

- Art. 23 Anticipazione del prezzo
- Art. 24 Pagamenti in acconto
- Art. 25 Pagamenti a saldo
- Art. 26 Formalità e adempimenti a cui sono subordinati i pagamenti
- Art. 27 Ritardo nei pagamenti delle rate di acconto e della rata di saldo
- Art. 28 Revisione prezzi e adeguamento corrispettivo
- Art. 29 Cessione del contratto e cessione dei crediti

CAPO 6 - GARANZIE

- Art. 30 Garanzie per la partecipazione
- Art. 31 Garanzie definitive
- Art. 32 Obblighi assicurativi a carico dell'appaltatore

CAPO 7 - ESECUZIONE DEI LAVORI E MODIFICA DEI CONTRATTI

- Art. 33 Variazione dei lavori e modifica contratti
- Art. 34 Variazioni progettuali
- Art. 35 Prezzi applicabili ai nuovi lavori e nuovi prezzi

CAPO 8 - DISPOSIZIONI IN MATERIA DI SICUREZZA

- Art. 36 Sistema di qualificazione delle imprese e dei lavoratori autonomi tramite crediti
- Art. 36 bis - Adempimenti preliminari in materia di sicurezza
- Art. 37 Norme di sicurezza generali e sicurezza nel cantiere
- Art. 38 Piano di sicurezza e di coordinamento (PSC)
- Art. 39 Modifiche e integrazioni al piano di sicurezza e coordinamento
- Art. 40 Piano Operativo di Sicurezza
- Art. 41 Osservanza e attuazione dei piani di sicurezza

CAPO 9 - DISCIPLINA DEL SUBAPPALTO

- Art. 42 Subappalto
- Art. 42 bis - Responsabilità in materia di subappalto
- Art. 42 ter - Pagamenti dei subappaltatori

CAPO 10 - CONTROVERSIE, MANODOPERA, ESECUZIONE D'UFFICIO

- Art. 43 Contestazioni e riserve
- Art. 44 Accordo bonario e transazione
- Art. 45 Controversie e arbitrato
- Art. 46 Contratti collettivi e disposizioni sulla manodopera
- Art. 47 Documento Unico di Regolarita' Contributiva (DURC)
- Art. 48 Risoluzione del contratto e recesso
- Art. 49 Gestione dei sinistri

CAPO 11 - ULTIMAZIONE LAVORI

- Art. 50 Ultimazione dei lavori e gratuita manutenzione
- Art. 51 Termini per il collaudo e per l'accertamento della regolare esecuzione

CAPO 12 - CRITERI AMBIENTALI MINIMI

- Art. 52 SPECIFICHE TECNICHE PROGETTUALI RELATIVE AL CANTIERE
 - 1 Prestazioni ambientali del cantiere - [Criterio 2.6.1]
- Art. 53 CLAUSOLE CONTRATTUALI PER L'APPALTO DEI LAVORI
 - 1 Personale di cantiere - Criterio [3.1.1]
 - 2 Macchine operatrici - Criterio [3.1.2]
 - 3 Grassi ed oli biodegradabili - Criterio [3.1.3.2]
 - 4 Grassi ed oli lubrificanti minerali a base rigenerata - Criterio [3.1.3.3]
 - 5 Requisiti degli imballaggi in plastica degli oli lubrificanti - Criterio [3.1.3.4]

CAPO 13 - NORME FINALI

- Art. 54 Oneri e obblighi a carico dell'appaltatore
- Art. 55 Conformità agli standard sociali
- Art. 56 Proprietà dei materiali di scavo
- Art. 57 Utilizzo dei materiali recuperati o riciclati
- Art. 58 Terre e rocce da scavo
- Art. 59 Eventuale sopravvenuta inefficacia del contratto
- Art. 60 Tracciabilità dei pagamenti e disciplina antimafia
- Art. 61 Accordi multilaterali
- Art. 62 Incompatibilità di incarico
- Art. 63 Spese contrattuali, imposte e tasse

PARTE SECONDA - PRESCRIZIONI TECNICHE

CAPO 14 - MODALITA' DI ESECUZIONE

- Art. 64 Operazioni di Restauro Conservativo degli intonaci
 - 1 Pulitura
 - 2 Interventi di bonifica da vegetazione infestante - macro e microflora
 - 3 Estrazione sali solubili
 - 4 Consolidamento
 - 5 Integrazioni
 - 6 Deumidificazione delle murature
- Art. 65 Operazioni di restauro conservativo di pietre e marmi
 - 1 Pulitura
 - 2 Stuccature di elementi lapidei
- Art. 66 Operazioni di Restauro Conservativo di elementi in legno
- Art. 67 Operazioni di restauro conservativo di pavimenti in seminato
- Art. 68 Infissi in legno
- Art. 69 Pareti in cartongesso
- Art. 70 Tinteggiature e finiture
 - 1 Finiture
 - 2 Tinteggiature al silicato di potassio
- Art. 71 Rampa e scalinata di accesso
 - 1 Scavi di fondazione o in trincea
 - 2 Casseforme
 - 3 Armatura per cemento armato
 - 4 Confezionamento ed esecuzione getto calcestruzzo
 - 5 Opere in marmo e pietra naturale
 - 6 Opere in ferro

7 Verniciature

- Art. 72 Scavi e rilevati per sistemazioni esterne
- Art. 73 Pavimentazione in stabilizzato
- Art. 74 Lavorazioni del terreno
- Art. 75 Scavi e ripristini impiantistici
- Art. 76 Impianto termico
- Art. 77 Impianto gas
- Art. 78 Impianto idraulico
- Art. 79 Impianto elettrico - illuminazione e forza
- Art. 80 Impianto antifurto
- Art. 81 Impianto rilevazione fumo - incendio
- Art. 82 Documenti impiantistici da produrre prima del collaudo

CAPO 15 - NORME PER LA MISURAZIONE E VALUTAZIONE DELLE OPERE

- Art. 83 Scavi in genere
- Art. 84 Pareti in gesso o cartongesso
- Art. 85 Pavimenti
- Art. 86 Infissi in legno
- Art. 87 Tinteggiature e finiture
- Art. 88 Casseforme
- Art. 89 Calcestruzzi
- Art. 90 Acciaio armatura cls
- Art. 91 Opere in ferro
- Art. 92 Opere in marmo e pietra naturale
- Art. 93 Lavorazioni del terreno
- Art. 94 Impianto termico
- Art. 95 Impianto gas
- Art. 96 Impianto antintrusione ed antieffrazione
- Art. 97 Impianto adduzione acqua
- Art. 98 Impianto elettrico
- Art. 99 Impianto rilevazione incendi

CAPO 16 - QUALITA' DEI MATERIALI

- Art. 100 Materiali in genere
- Art. 101 Acqua, calci, leganti idraulici, pozzolane, coccio pesto, gesso, leganti sintetici
- Art. 102 Materiali inerti per conglomerati e malte
- Art. 103 Prodotti di pietre naturali
- Art. 104 Elementi di calcestruzzo e laterizio
- Art. 105 Acciaio per strutture metalliche
- Art. 106 Acciaio per cemento armato
- Art. 107 Casseforme
- Art. 108 Legno infissi
- Art. 109 Lastre di cartongesso
- Art. 110 Impregnanti ad effetto consolidante
- Art. 111 Impregnanti ad effetto protettivo
- Art. 112 Pitture e vernici
- Art. 113 Tubazioni in rame
- Art. 114 Tubazioni in acciaio per impianto gas
- Art. 115 Tubazioni in pvc per adduzione acqua
- Art. 116 Tubazioni in polietilene per acqua, scarico e fognature in pressione
- Art. 117 Apparecchiature antieffrazione e antintrusione
- Art. 118 Ventilconvettori
- Art. 119 Rubinetti per impianti a gas
- Art. 120 Apparecchi a gas
- Art. 121 Cavi e conduttori elettrici
- Art. 122 Apparecchi illuminanti

PARTE PRIMA

DEFINIZIONI ECONOMICHE, AMMINISTRATIVE E TECNICHE

CAPO 1 NATURA E OGGETTO DELL'APPALTO

Art. 1 - Oggetto dell'appalto e definizioni

1. Ai sensi dell'articolo 1 del Codice degli appalti, l'oggetto dell'appalto consiste nell'esecuzione di tutti i lavori e forniture necessari per la realizzazione dell'intervento di cui al comma 2, mediante l'uso di materiali e tecniche a ridotto impatto ambientale durante il ciclo di vita dell'opera ovvero conformi ai criteri ambientali minimi di cui al decreto Ministero della Transizione Ecologica n° 256 del 23 giugno 2022.
2. L'intervento è così individuato:
 - a) denominazione conferita dalla Stazione appaltante: Bastion Verde ;
 - b) descrizione sommaria: Progetto di restauro del Bastion Verde - Giardini Reali;
 - c) ubicazione: Piazzetta Reale1 10121 TORINO (TO).
3. Sono compresi nell'appalto tutti i lavori, le prestazioni, le forniture e le provviste necessarie per dare il lavoro completamente compiuto e secondo le condizioni stabilite dal presente Capitolato speciale, con le caratteristiche tecniche, qualitative e quantitative previste dal progetto esecutivo con i relativi allegati, con riguardo anche ai particolari costruttivi e ai progetti esecutivi, dei quali l'appaltatore dichiara di aver preso completa ed esatta conoscenza.
4. L'esecuzione dei lavori è sempre e comunque effettuata secondo le regole dell'arte e l'appaltatore deve conformarsi alla massima diligenza nell'adempimento dei propri obblighi; trova sempre applicazione l'articolo 1374 del codice civile.
5. Anche ai fini dell'articolo 3, comma 5, della legge n. 136 del 2010 e dell'articolo 11 della legge 16 gennaio 2003 n. 3, sono stati acquisiti, rispettivamente, i seguenti codici:
 - a. **Collaborazione alla progettazione** CIG ZF8344CFC5
 - b. **Codice Unico di Progetto (CUP):** F19D24002660001
6. Nel presente Capitolato sono assunte le seguenti definizioni:
 - a. **Codice dei contratti pubblici:** il D. Lgs. 36 del 31 marzo 2023 e ss.mm.ii.;
 - b. **D. Lgs. 81/2008:** il decreto legislativo 9 Aprile 2008, n. 81, Attuazione dell'articolo 1 della legge 3 agosto 2007, n. 123, in materia di tutela della salute e della sicurezza nei luoghi di lavoro;
 - c. **Stazione appaltante:** le amministrazioni aggiudicatrici di cui alla lettera a) gli enti aggiudicatori di cui alla lettera e), i soggetti aggiudicatori di cui alla lettera f) e gli altri soggetti aggiudicatori di cui alla lettera g) dell'articolo 3 del codice dei contratti;
 - d. **Operatore economico:** una persona fisica o giuridica, un ente pubblico, un raggruppamento di tali persone o enti, compresa qualsiasi associazione temporanea di imprese, un ente senza personalità giuridica, ivi compreso il gruppo europeo di interesse economico (GEIE) costituito ai sensi del decreto legislativo 23 luglio 1991, n. 240, che offre sul mercato la realizzazione di lavori o opere.
 - e. **Appaltatore:** Operatore economico che si è aggiudicato il contratto.
 - f. **RUP:** il Responsabile unico del progetto ai sensi dell'articolo 15 del codice dei contratti pubblici;
 - g. **DL:** l'ufficio di Direzione dei lavori, titolare della direzione dei lavori, di cui è responsabile il direttore dei lavori;
 - h. **DURC:** il Documento unico di regolarità contributiva previsto dagli articoli 6 e 196 del Regolamento

generale;

- i. **SOA**: l'attestazione SOA che comprova la qualificazione per una o più categorie, nelle pertinenti classifiche, rilasciata da una Società Organismo di Attestazione;
- l. **PSC**: il Piano di Sicurezza e Coordinamento di cui all'articolo 100 del D. Lgs. 81/2008;
- m. **POS**: il Piano Operativo di Sicurezza di cui agli articoli 89, comma 1, lettera h) e 96, comma 1, lettera g), del D. Lgs. 81/2008;
- n. **Costo del personale (anche Costo MO)**: il costo cumulato del personale impiegato, stimato dalla Stazione appaltante sulla base della contrattazione collettiva nazionale e della contrattazione integrativa, comprensivo degli oneri previdenziali e assicurativi, al netto delle spese generali e degli utili d'impresa;
- o. **Sicurezza speciale**: (anche **CS**): Costi per l'attuazione del PSC, relativi ai rischi da interferenza e ai rischi particolari del cantiere oggetto di intervento, ai sensi D.Lgs. 81/2008 e al Capo 4 dell'allegato XV allo stesso D. Lgs. 81/2008.
- p. **Relazione CAM**: Relazione tecnica e relativi elaborati di applicazione CAM di cui al decreto Ministero della Transizione Ecologica n° 256 del 23 giugno 2022, in cui il progettista indica, per ogni criterio, le scelte progettuali inerenti le modalità di applicazione, integrazione di materiali, componenti e tecnologie adottati, l'elenco degli elaborati grafici, schemi, tabelle di calcolo, elenchi ecc. nei quali sia evidenziato lo stato ante operam, gli interventi previsti, i conseguenti risultati raggiungibili e lo stato post operam e che evidenzi il rispetto dei criteri ambientali minimi e indica i mezzi di prova che l'esecutore dei lavori dovrà presentare alla direzione lavori.

Art. 2 - Ammontare dell'appalto e importo del contratto

1. L'importo dell'appalto posto a base dell'affidamento è definito dalla seguente tabella:

Descrizione				TOTALE (L)
1	Lavori (L) A Corpo			197.831,22 €
	<i>di cui Costi della manodopera (MO)</i>			<i>86.812,59 €</i>
Descrizione		A Corpo	A Misura	TOTALE (SS)
2	Costi della sicurezza (CS)	13.276,96 €	0,00 €	13.276,96 €
T	IMPORTO TOTALE APPALTO (1+2)			211.108,18 €

2. L'importo contrattuale sarà costituito dalla somma dei seguenti importi:

- a) importo dei lavori (L) determinato al rigo 1, della colonna «TOTALE», al netto dello scorporo della manodopera e del successivo ribasso offerto dall'appaltatore in sede di gara sul medesimo importo;
- b) importo dei Costi della sicurezza (CS) determinato al rigo 2, della colonna «TOTALE».

3. Ai fini del comma 2, gli importi sono distinti in soggetti a ribasso e non soggetti a ribasso, come segue:

		Soggetti a ribasso	NON soggetti a ribasso
1	Lavori a Corpo	197.831,22 €	
2	Costi della sicurezza (CS)		13.276,96 €
TOTALE		197.831,22 €	13.276,96 €

4. Ai fini della determinazione degli importi di classifica per la qualificazione di cui all'articolo 61 del Regolamento generale, rileva l'importo riportato nella casella della tabella di cui al comma 1, in corrispondenza del rigo "**T – IMPORTO TOTALE APPALTO**" e dell'ultima colonna "**TOTALE**".

Art. 3 - Modalita' di stipulazione del contratto

1. Il contratto è stipulato "**A corpo**".
2. L'importo del contratto, come determinato in sede di gara, resta fisso e invariabile, senza che possa essere invocata da alcuna delle parti contraenti alcuna successiva verifica sulla misura o sul valore attribuito alla quantità.
3. Il prezzo convenuto non può essere modificato sulla base della verifica della quantità o della qualità della prestazione, per cui il computo metrico estimativo, posto a base di gara ai soli fini di agevolare lo studio dell'intervento, non ha valore negoziale. Ai prezzi dell'elenco prezzi unitari di cui agli articoli 32 e 41 del Regolamento generale si applica il ribasso percentuale offerto dall'appaltatore in sede di gara, con gli stessi criteri di cui all'articolo Art. 2 del presente Capitolato speciale.
4. I prezzi contrattuali sono vincolanti anche per la definizione, valutazione e contabilizzazione di eventuali varianti, addizioni o detrazioni in corso d'opera, se ammissibili ed ordinate o autorizzate.
5. I rapporti ed i vincoli negoziali si riferiscono agli importi come determinati ai sensi dell'articolo Art. 2.
6. La stipula del contratto è effettuata ai sensi dell'articolo 18 del codice dei contratti pubblici, in particolare, il contratto è stipulato, a pena di nullità, in forma scritta ai sensi dell'allegato I.1, articolo 3, comma 1, lettera b), in modalità elettronica nel rispetto delle pertinenti disposizioni del codice dell'amministrazione digitale, di cui al decreto legislativo 7 marzo 2005, n. 82, in forma pubblica amministrativa a cura dell'ufficiale rogante della stazione appaltante, con atto pubblico notarile informatico oppure mediante scrittura privata. In caso di procedura negoziata oppure per gli affidamenti diretti, mediante corrispondenza secondo l'uso commerciale, consistente in un apposito scambio di lettere, anche tramite posta elettronica certificata o sistemi elettronici di recapito certificato qualificato ai sensi del regolamento UE n. 910/2014 del Parlamento europeo e del Consiglio del 23 luglio 2014. I capitolati e il computo metrico estimativo, richiamati nel bando o nell'invito, fanno parte integrante del contratto.

Art. 4 - Categorie di opere

1. I lavori sono riconducibili alla categoria prevalente di opere **OG 2**. Tale categoria costituisce indicazione per il rilascio del certificato di esecuzione lavori.
2. L'importo della categoria prevalente di cui al comma 1 ammonta a **161.560,93 €**.
3. I lavori appartenenti alle categoria diversa da quella prevalente, a scelta dell'appaltatore, sono subappaltabili alle condizioni di legge e alle condizioni del presente Capitolato speciale di appalto riportate al CAPO 9, ferme restando le disposizioni di cui al successivo comma 4.
4. I lavori appartenenti alle categoria diversa da quella prevalente, di cui all'articolo 12 comma 2, lettera b) del DL n. 47/2014, non possono essere eseguite direttamente dall'affidatario se privo delle adeguate qualificazioni. Le predette lavorazioni sono comunque subappaltabili ad imprese in possesso delle relative qualificazioni.

5. Le categorie di opere, gli importi per la qualificazione e le relative incidenze sull'importo dei lavori sono così sintetizzate:

Riepilogo - Categorie di opere	Importo €	Incidenza %
OG 11 IMPIANTI TECNOLOGICI	6 319,57	3,00%
OG 2 RESTAURO E MANUTENZIONE DEI BENI IMMOBILI SOTTOPOSTI A TUTELA AI SENSI DELLE DISPOSIZIONI IN MATERIA DI BENI CULTURALI E AMBIENTALI	161 560,93	76,53%
OS 2-A SUPERFICI DECORATE DI BENI IMMOBILI DEL PATRIMONIO CULTURALE E BENI CULTURALI MOBILI DI INTERESSE STORICO, ARTISTICO, ARCHEOLOGICO ED ETNOANTROPOLOGICO	1 255,36	0,59%
OS 24 VERDE E ARREDO URBANO	17 680,35	8,38%
OS 28 IMPIANTI TERMICI E DI CONDIZIONAMENTO	15 095,29	7,15%
OS 3 IMPIANTI IDRICO-SANITARIO, CUCINE, LAVANDERIE	2 163,30	1,02%
OS 30 IMPIANTI INTERNI ELETTRICI, TELEFONICI, RADIOTELEFONICI, E TELEVISIVI	7 033,38	3,33%
TOTALE APPALTO	211 108,18	100,00%
di cui sicurezza	13 276,96	

Art. 5 - Categorie di lavorazioni omogenee, categorie contabili

1. Per i lavori "a Corpo" le categorie di lavorazioni ritenute omogenee, di seguito elencate, s'intendono definite ai sensi dell'Art. 32 dell'allegato I.7 del codice di contratti pubblici:

Categoria	Importi in euro			Incidenza su Totale	
	Lavori	Sicurezza del PSC	Totale		
OG 2	LAVORI A CORPO				
	RESTAURO E MANUTENZIONE DEI BENI IMMOBILI SOTTOPOSTI A TUTELA AI SENSI DELLE DISPOSIZIONI IN MATERIA DI BENI CULTURALI E AMBIENTALI	148 283,97	13 276,96	161 560,93	76,53%
	<i>Intonaci (Restauro e risamento conservativo)</i>	40 325,02	0,00	40 325,02	
	<i>Pietra artificiale (Restauro e risamento conservativo)</i>	2 573,88	0,00	2 573,88	
	<i>Legno (Restauro e risamento conservativo)</i>	10 580,92	0,00	10 580,92	
	<i>Pavimentazioni (Restauro e risamento conservativo)</i>	7 576,07	0,00	7 576,07	
	<i>Opere murarie (opere di reintegrazione)</i>	3 501,88	0,00	3 501,88	
	<i>Serramenti (Opere di reintegrazione)</i>	44 765,55	0,00	44 765,55	
	<i>Delimitazioni interne (Opere di completamento funzionale)</i>	2 677,20	0,00	2 677,20	
	<i>Rampa (Opere di completamento funzionale)</i>	36 283,45	0,00	36 283,45	
	<i>Allestimento cantiere</i>	0,00	13 276,96	13 276,96	
OS 24	VERDE E ARREDO URBANO	17 680,35	0,00	17 680,35	8,38%
OS 30	IMPIANTI INTERNI ELETTRICI, TELEFONICI, RADIOTELEFONICI, E TELEVISIVI	7 033,38	0,00	7 033,38	3,33%
OS 28	IMPIANTI TERMICI E DI CONDIZIONAMENTO	15 095,29	0,00	15 095,29	7,15%
OG 11	IMPIANTI TECNOLOGICI	6 319,57	0,00	6 319,57	3,00%
	<i>Impianto rilevazione fumo - incendio</i>	3 415,66	0,00	3 415,66	
	<i>Impianto antintrusione</i>	2 903,91	0,00	2 903,91	
OS 3	IMPIANTI IDRICO-SANITARIO, CUCINE, LAVANDERIE	2 163,30	0,00	2 163,30	1,02%
OS 2-A	SUPERFICI DECORATE DI BENI IMMOBILI DEL PATRIMONIO CULTURALE E BENI CULTURALI MOBILI DI INTERESSE STORICO, ARTISTICO, ARCHEOLOGICO ED ETNOANTROPOLOGICO	1 255,36	0,00	1 255,36	0,59%
	Sommano a Corpo	197 831,22	13 276,96	211 108,18	100,00%
	Totale APPALTO			211 108,18	

2. Ai sensi dell'art. Art. 22 gli importi dei lavori a corpo non sono soggetti a verifica in sede di rendicontazione contabile.

CAPO 2 DISCIPLINA CONTRATTUALE

Art. 6 - Interpretazione del contratto e del capitolato speciale d'appalto

1. In caso di discordanza tra i vari elaborati di progetto vale la soluzione più aderente alle finalità per le quali il lavoro è stato progettato e comunque quella meglio rispondente ai criteri di ragionevolezza e di buona tecnica esecutiva.
2. In caso di norme del capitolato speciale tra loro non compatibili o apparentemente non compatibili, trovano applicazione in primo luogo le norme eccezionali o quelle che fanno eccezione a regole generali, in secondo luogo quelle maggiormente conformi alle disposizioni legislative o regolamentari oppure all'ordinamento giuridico, in terzo luogo quelle di maggior dettaglio e infine quelle di carattere ordinario.
3. L'interpretazione delle clausole contrattuali, così come delle disposizioni del presente Capitolato speciale, è fatta tenendo conto delle finalità del contratto e dei risultati ricercati con l'attuazione del progetto approvato; per ogni altra evenienza trovano applicazione gli articoli da 1362 a 1369 del codice civile.
4. Ovunque nel presente Capitolato si preveda la presenza di raggruppamenti temporanei e consorzi ordinari, la relativa disciplina si applica anche agli appaltatori organizzati in aggregazioni tra imprese aderenti ad un contratto di rete, nei limiti della compatibilità con tale forma organizzativa.
5. Qualunque disposizione non riportata o comunque non correttamente riportata nel presente CSA, contenuta però nelle normative che regolano l'appalto e l'esecuzione dei lavori pubblici, si intende comunque da rispettare secondo quanto indicato nel suo testo originale.

Art. 7 - Documenti contrattuali

1. Fanno parte integrante e sostanziale del contratto d'appalto, ancorché non materialmente allegati:
 - a) il capitolato generale d'appalto approvato con decreto ministeriale 19 aprile 2000, n. 145, per quanto non in contrasto con il presente Capitolato speciale o non previsto da quest'ultimo;
 - b) il presente Capitolato speciale comprese le tabelle allegate allo stesso, con i limiti, per queste ultime, descritti nel seguito in relazione al loro valore indicativo;
 - c) tutti gli elaborati grafici e gli altri atti del progetto esecutivo, ivi compresi i particolari costruttivi, i progetti delle strutture e degli impianti, le relative relazioni di calcolo;
 - d) il computo metrico estimativo richiamato nel bando o invito;
 - e) l'elenco dei prezzi unitari come definito all'articolo Art. 3 commi 2 e 3;
 - f) La Relazione CAM redatta ai sensi del decreto del Ministero della Transizione Ecologica n. 256 del 23 giugno 2022;
 - g) il piano di sicurezza e di coordinamento di cui all'articolo 100 del Decreto n. 81 del 2008 e al punto 2 dell'allegato XV allo stesso decreto;
 - h) il Piano Operativo di Sicurezza di cui, all'articolo 89, comma 1, lettera h), del Decreto n. 81 del 2008 e al punto 3.2 dell'allegato XV allo stesso decreto;
 - i) il Cronoprogramma di cui all'articolo 30 dell'allegato I.7 del codice dei contratti pubblici;
 - l) le polizze di garanzia di cui agli articoli Riferimento articolo non trovato: Garanzie per l'esecuzione e Art. 32;
2. Sono contrattualmente vincolanti tutte le leggi e le norme vigenti in materia di lavori pubblici e in particolare:
 - a) il Codice dei contratti pubblici, D. Lgs. n. 36 del 31 marzo 2023;
 - b) il decreto legislativo n. 81 del 2008, con i relativi allegati.

Art. 8 - Disposizioni particolari riguardanti l'appalto

1. La sottoscrizione del contratto da parte dell'appaltatore equivale a dichiarazione di perfetta conoscenza e incondizionata accettazione anche dei suoi allegati, della legge, dei regolamenti e di tutte le norme vigenti in materia di lavori pubblici, nonché alla completa accettazione di tutte le norme che regolano il presente appalto, e del progetto per quanto attiene alla sua perfetta esecuzione.

Art. 9 - Fallimento dell'appaltatore

1. In caso di fallimento, di liquidazione coatta e concordato preventivo, ovvero procedura di insolvenza concorsuale o di liquidazione dell'appaltatore, o di risoluzione del contratto ai sensi dell' articolo 122 del codice dei contratti, ovvero di recesso dal contratto ai sensi dell'articolo 88, comma 4-ter, del decreto legislativo 6 settembre 2011, n. 159, ovvero in caso di dichiarazione giudiziale di inefficacia del contratto, la stazione appaltante interpella progressivamente i soggetti che hanno partecipato all'originaria procedura di gara, risultanti dalla relativa graduatoria, al fine di stipulare un nuovo contratto per l'affidamento del completamento dei lavori. Si applicano le disposizioni di cui all'articolo 124 del codice dei contratti pubblici.
2. In caso di fallimento, liquidazione coatta amministrativa, amministrazione controllata, amministrazione straordinaria, concordato preventivo ovvero procedura di insolvenza concorsuale o di liquidazione del mandatario ovvero, qualora si tratti di imprenditore individuale, in caso di morte, interdizione, inabilitazione o fallimento del medesimo ovvero nei casi previsti dalla normativa antimafia, la stazione appaltante può proseguire il rapporto di appalto con altro operatore economico che sia costituito mandatario nei modi previsti dal codice dei contratti purché abbia i requisiti di qualificazione adeguati ai lavori o servizi o forniture ancora da eseguire; non sussistendo tali condizioni la stazione appaltante può recedere dal contratto

Art. 10 - Domicilio dell'appaltatore, rappresentante e direttore dei lavori

1. L'appaltatore deve avere domicilio nel luogo nel quale ha sede l'ufficio di direzione dei lavori; ove non abbia in tale luogo uffici propri, deve eleggere domicilio presso gli uffici comunali, o lo studio di un professionista, o gli uffici di società legalmente riconosciuta.
2. L'appaltatore deve comunicare, secondo le modalità previste dall'art. 3 del Capitolato generale, le persone autorizzate a riscuotere.
3. L'appaltatore che non conduce i lavori personalmente conferisce mandato con rappresentanza, ai sensi dell'art. 1704 del c.c., a persona fornita di idonei requisiti tecnici e morali, alla quale deve conferire le facoltà necessarie per l'esecuzione dei lavori a norma del contratto. La stazione appaltante, previo richiesta motivata, può richiedere la sostituzione del rappresentante. Nel caso in cui la qualifica di appaltatore sia rivestita da imprese costituite in forma societaria, ai fini del presente articolo all'appaltatore s'intende sostituito il legale rappresentante della medesima società.
4. L'appaltatore, tramite il direttore di cantiere assicura l'organizzazione, la gestione tecnica e la conduzione del cantiere. La DL ha il diritto di esigere il cambiamento del direttore di cantiere e del personale dell'appaltatore per disciplina, incapacità o grave negligenza. L'appaltatore è in tutti i casi responsabile dei danni causati dall'imperizia o dalla negligenza di detti soggetti, nonché della malafede o della frode nella somministrazione o nell'impiego dei materiali.
5. Qualsiasi variazione di domicilio di tutte le persone di cui al presente articolo devono essere comunicate alla stazione appaltante accompagnata dal deposito del nuovo atto di mandato.

Art. 11 - Accettazione, qualità ed impiego dei materiali

1. I materiali devono corrispondere alle prescrizioni del presente capitolato d'appalto, essere della migliore qualità, conformi ai criteri ambientali minimi (CAM) di cui all'Allegato del decreto del Ministero della Transizione Ecologica n. 256 del 23 giugno 2022. Gli stessi possono essere messi in opera solamente dopo l'accettazione degli stessi da parte del direttore dei lavori.
2. I materiali previsti dal progetto sono campionati e sottoposti all'approvazione del direttore dei lavori, completi delle schede tecniche di riferimento e di tutte le certificazioni in grado di giustificarne le

prestazioni, con congruo anticipo rispetto alla messa in opera.

3. Il direttore dei lavori dispone prove o analisi ulteriori rispetto a quelle previste dalla legge o dal presente capitolato speciale d'appalto finalizzate a stabilire l'idoneità dei materiali o dei componenti e ritenute necessarie dalla stazione appaltante, con spese a carico dell'esecutore.
4. Il direttore dei lavori verifica altresì il rispetto delle norme in tema di sostenibilità ambientale, tra cui le modalità poste in atto dall'esecutore in merito al riuso di materiali di scavo e al riciclo entro lo stesso confine di cantiere.
5. L'accettazione dei materiali e dei componenti è definitiva solo dopo la loro posa in opera. Il direttore dei lavori può rifiutare in qualunque momento i materiali deperiti dopo l'introduzione nel cantiere, o che, per qualsiasi causa, non siano conformi alle caratteristiche tecniche risultanti dai documenti allegati al contratto. In tal caso l'appaltatore deve rimuoverli dal cantiere e sostituirli con altri a sue spese. Ove l'appaltatore non effettui la rimozione nel termine prescritto dal direttore dei lavori, l'Amministrazione può provvedervi direttamente a spese dell'appaltatore medesimo, a carico del quale resta anche qualsiasi danno che potesse derivargli per effetto della rimozione eseguita d'ufficio.

Art. 12 - Mezzi di prova e verifica dei criteri ambientali minimi

1. Per la verifica di ogni criterio ambientale di cui al Decreto MiTE del 23 giugno 2022, l'appaltatore deve accertarsi della rispondenza ai CAM secondo quanto riportato nella "Relazione CAM" e nel presente capitolato speciale d'appalto.
2. In riferimento al capitolo "2.5 Specifiche tecniche per i prodotti da costruzione", nella PARTE 2 - CAPO 3 QUALITA' DEI MATERIALI del presente capitolato, sono riportate le specifiche e i relativi mezzi di prova. Se non diversamente specificati si intendono si applicano mezzi di prova e verifiche di cui ai commi che seguono.
3. Per i prodotti da costruzione dotati di norma armonizzata, devono essere rese le dichiarazioni di prestazione (DoP) in accordo con il regolamento prodotti da costruzione 9 marzo 2011, n. 305 ed il decreto legislativo 16 giugno 2017 n. 106. Ove nei singoli criteri riferiti a prodotti e materiali da costruzione si preveda l'uso di materiali provenienti da processi di recupero, riciclo, o costituiti da sottoprodotti, si fa riferimento alle definizioni previste dal decreto legislativo 3 aprile 2006 n. 152 «Norme in materia ambientale», così come integrato dal decreto legislativo 3 dicembre 2010 n. 205 ed alle specifiche procedure di cui al decreto del Presidente della Repubblica 13 giugno 2017 n. 120.
4. Il valore percentuale del contenuto di materia riciclata ovvero recuperata ovvero di sottoprodotti è dimostrato tramite una delle seguenti opzioni, producendo il relativo certificato nel quale sia chiaramente riportato il numero dello stesso, il valore percentuale richiesto, il nome del prodotto certificato, le date di rilascio e di scadenza:
 1. una dichiarazione ambientale di Prodotto di Tipo III (EPD), conforme alla norma UNI EN 15804 e alla norma UNI EN ISO 14025, quali ad esempio lo schema internazionale EPD® o EPDIItaly®, con indicazione della percentuale di materiale riciclato ovvero recuperato ovvero di sottoprodotti, specificandone la metodologia di calcolo;
 2. certificazione "ReMade in Italy®" con indicazione in etichetta della percentuale di materiale riciclato ovvero di sottoprodotto;
 3. marchio "Plastica seconda vita" con indicazione della percentuale di materiale riciclato sul certificato.
 4. per i prodotti in PVC, una certificazione di prodotto basata sui criteri 4.1 "Use of recycled PVC" e 4.2 "Use of PVC by-product", del marchio VinylPlus Product Label, con attestato della specifica fornitura;
 5. una certificazione di prodotto, basata sulla tracciabilità dei materiali e sul bilancio di massa, rilasciata da un organismo di valutazione della conformità, con l'indicazione della percentuale di materiale riciclato ovvero recuperato ovvero di sottoprodotti.
 6. una certificazione di prodotto, rilasciata da un Organismo di valutazione della conformità, in conformità alla prassi UNI/PdR 88 "Requisiti di verifica del contenuto di riciclato e/o recuperato e/o sottoprodotto, presente nei prodotti", qualora il materiale rientri nel campo di applicazione di tale prassi.Per quanto riguarda i materiali plastici, questi possono anche derivare da biomassa, conforme alla norma tecnica UNI EN 16640. Le plastiche a base biologica consentite sono quelle la cui materia prima sia derivante

da una attività di recupero o sia un sottoprodotto generato da altri processi produttivi.

Sono fatte salve le asserzioni ambientali auto-dichiarate, conformi alla norma UNI EN ISO 14021, validate da un organismo di valutazione della conformità, in corso di validità alla data di entrata in vigore del decreto MiTE 23 giugno 2022. Tale documentazione dovrà essere presentata alla stazione appaltante in fase di esecuzione dei lavori.

5. La verifica dei criteri ambientali da parte della stazione appaltante avviene, nel rispetto delle indicazioni di cui all'allegato II.14 al codice dei contratti pubblici, in corso di esecuzione dei lavori, da parte della Direzione Lavori. La conformità dei prodotti da costruzione sarà verificata ai sensi del decreto MiTE 23 giugno 2022, alle specifiche tecniche di cui al capitolo "2-Criteri per l'affidamento del servizio di progettazione di interventi edilizi" e alle clausole contrattuali di cui al paragrafo "3.1-Clausole contrattuali per le gare di lavori per interventi edilizi" (entrambe incluse nel Capitolato Speciale di appalto), sulla base dei rapporti di prova, certificazioni e altri mezzi di prova indicati alla voce "verifica", presente nelle specifiche tecniche progettuali. La verifica avviene prima dell'accettazione dei materiali in cantiere.

CAPO 3 TERMINI PER L'ESECUZIONE

Art. 13 - Consegna e inizio dei lavori

1. Il Direttore dei lavori, previa disposizione del RUP, provvede alla consegna dei lavori non oltre i 45 giorni dalla stipula del contratto. Il direttore dei lavori comunica con congruo preavviso all'esecutore il giorno e il luogo in cui deve presentarsi. All'esito delle operazioni di consegna dei lavori, il direttore dei lavori e l'esecutore sottoscrivono il relativo verbale, in accordo a quanto previsto dall'articolo 3 comma 8 dell'Allegato II.14 al codice dei contratti pubblici.
2. Qualora l'esecutore non si presenti, senza giustificato motivo, nel giorno fissato dal direttore dei lavori per la consegna, la stazione appaltante ha facoltà di risolvere il contratto e di incamerare la cauzione, oppure, di fissare una nuova data per la consegna, ferma restando la decorrenza del termine contrattuale dalla data della prima convocazione.
3. Qualora la consegna avvenga in ritardo per causa imputabile alla stazione appaltante, l'esecutore può chiedere di recedere dal contratto. Nel caso di accoglimento dell'istanza di recesso l'esecutore ha diritto al rimborso delle spese contrattuali effettivamente sostenute e documentate, ma in misura non superiore ai limiti indicati al comma 12 dell'articolo 3 dell'Allegato II.14 al codice dei contratti pubblici. Ove l'istanza dell'esecutore non sia accolta e si proceda tardivamente alla consegna, lo stesso ha diritto ad un indennizzo per i maggiori oneri dipendenti dal ritardo, le cui modalità di calcolo sono stabilite al comma 14 del suddetto articolo.
4. Qualora, iniziata la consegna, questa sia sospesa dalla stazione appaltante per ragioni non di forza maggiore, la sospensione non può durare oltre sessanta giorni. Trascorso inutilmente tale termine, si applicano le disposizioni di cui al comma 3.
5. Nel caso in cui siano riscontrate differenze fra le condizioni locali e il progetto esecutivo, non si procede alla consegna e il direttore dei lavori ne riferisce immediatamente al RUP, indicando le cause e l'importanza delle differenze riscontrate rispetto agli accertamenti effettuati in sede di redazione del progetto esecutivo e delle successive verifiche, proponendo i provvedimenti da adottare.

Art. 14 - Termini per l'ultimazione dei lavori

1. Il termine per l'ultimazione dei lavori è pari a **92** giorni naturali consecutivi dalla data riportata nel verbale di inizio lavori. In tali giorni sono da considerarsi compresi i giorni non lavorativi corrispondenti a ferie e giorni di andamento climatico sfavorevole.

2. L'appaltatore è obbligato a rispettare l'esecuzione delle lavorazioni secondo quanto disposto dal cronoprogramma di cui all'articolo 30 dell'allegato I.7 del codice dei contratti pubblici, allegato al progetto esecutivo ed eventualmente dettagliata nel programma di esecuzione dei lavori.

Art. 15 - Proroghe

1. Nel caso si verificano ritardi per ultimare i lavori, per cause non imputabili all'appaltatore, quest'ultimo può chiedere la proroga presentando specifica richiesta motivata con congruo anticipo rispetto alla scadenza del termine di cui all'articolo Art. 14.
2. La proroga è concessa o negata con provvedimento scritto del RUP entro 30 giorni dal ricevimento della richiesta e sentito il parere del direttore dei lavori.

Art. 16 - Sospensioni ordinate dal Direttore dei lavori

1. Quando ricorrano circostanze speciali, che impediscono in via temporanea che i lavori procedano utilmente a regola d'arte, e che non fossero prevedibili al momento della stipulazione del contratto, il direttore dei lavori può disporre la sospensione dell'esecuzione del contratto, compilando il verbale di sospensione, che è inoltrato, entro cinque giorni, al RUP.
2. Se la sospensione è imposta da gravi ragioni di ordine tecnico, idonee ad incidere sulla realizzazione a regola d'arte dell'opera, in relazione alle modalità di superamento delle quali non vi è accordo tra le parti, si applica l'articolo 216, comma 4 del codice dei contratti pubblici.
3. Fatta salva l'ipotesi del comma 2, la sospensione è disposta per il tempo strettamente necessario. Cessate le relative cause, il RUP dispone in ogni caso la ripresa dell'esecuzione e indica il nuovo termine contrattuale.

Art. 17 - Sospensioni ordinate dal RUP

1. La sospensione è disposta dal RUP per ragioni di necessità o di pubblico interesse o quando ricorrono le circostanze speciali di cui al comma 1 dell'articolo 121 del codice dei contratti pubblici.
2. Qualora la sospensione, o le sospensioni, durino per un periodo di tempo superiore a un quarto della durata complessiva prevista per l'esecuzione dei lavori stessi, o comunque quando superino sei mesi complessivi, l'esecutore può chiedere la risoluzione del contratto senza indennità; se la stazione appaltante si oppone, l'esecutore ha diritto alla rifusione dei maggiori oneri derivanti dal prolungamento della sospensione oltre i termini suddetti. Nessun indennizzo è dovuto all'esecutore negli altri casi.
3. Quando successivamente alla consegna dei lavori insorgano, per cause imprevedibili o di forza maggiore, circostanze che impediscano parzialmente il regolare svolgimento dei lavori, l'esecutore prosegue le parti di lavoro eseguibili, mentre si provvede alla sospensione parziale dei lavori non eseguibili, dandone atto in apposito verbale.
4. Le contestazioni dell'esecutore in merito alle sospensioni dei lavori, nelle ipotesi di cui ai commi 1 e 6, sono iscritte, a pena di decadenza, nei verbali di sospensione e di ripresa dei lavori, salvo che la contestazione riguardi, nelle sospensioni inizialmente legittime, la sola durata, nel qual caso è sufficiente l'iscrizione della stessa nel verbale di ripresa dei lavori; qualora l'esecutore non firmi i verbali deve farne espressa riserva sul registro di contabilità.
5. L'esecutore che per cause a lui non imputabili non sia in grado di ultimare i lavori nel termine fissato può richiederne la proroga, con congruo anticipo rispetto alla scadenza del termine contrattuale. In ogni caso la concessione della proroga non pregiudica i diritti spettanti all'esecutore per l'eventuale imputabilità della maggiore durata a fatto della stazione appaltante. Sull'istanza di proroga decide, entro trenta giorni dal suo ricevimento, il RUP, sentito il direttore dei lavori.
6. Fatto salvo il caso di proroga previsto dal comma 5, l'esecutore termina i lavori nel termine stabilito dagli atti contrattuali, decorrente dalla data del verbale di consegna oppure, in caso di consegna parziale, dall'ultimo dei verbali di consegna. L'ultimazione dei lavori, appena avvenuta, è comunicata dall'esecutore per iscritto al direttore dei lavori, il quale procede subito alle necessarie constatazioni in contraddittorio. L'esecutore

non ha diritto allo scioglimento del contratto né ad alcuna indennità qualora i lavori, per qualsiasi causa non imputabile alla stazione appaltante, non siano ultimati nel termine contrattuale e qualunque sia il maggior tempo impiegato.

7. Nel caso di sospensioni totali o parziali dei lavori disposte dalla stazione appaltante per cause diverse da quelle di cui ai commi 1 e 3, l'esecutore può chiedere, previa iscrizione, a pena di decadenza, di specifica riserva, ai sensi del comma 4, il risarcimento dei danni subiti, quantificato sulla base di quanto previsto dall'articolo 1382 del codice civile e secondo criteri individuati nell'allegato II.14. del codice dei contratti pubblici.

Art. 18 - Penale per ritardi

1. Il mancato rispetto del termine stabilito per l'ultimazione dei lavori, comporta l'applicazione delle penali calcolate in misura giornaliera compresa tra lo 0,3 per mille e l'1 per mille dell'ammontare netto contrattuale, da determinare in relazione all'entità delle conseguenze legate al ritardo, e non possono comunque superare, complessivamente, il 10 per cento di detto ammontare netto contrattuale.
2. Le penali di cui al comma 1 saranno applicate anche per i seguenti, eventuali, ritardi:
 - a. nell'inizio lavori rispetto alla data di consegna dei lavori di cui all'art Art. 13;
 - b. nell'inizio dei lavori per mancata consegna o per inefficacia del verbale di consegna imputabili all'appaltatore che non abbia effettuato gli adempimenti prescritti;
 - c. nella ripresa dei lavori seguente un verbale di sospensione, rispetto alla data fissata dal RUP;
 - d. nel rispetto dei termini imposti dalla DL per il ripristino di lavori non accettabili o danneggiati.
3. In riferimento alle penali di cui al comma 2, valgono le seguenti disposizioni: la penale irrogata ai sensi del comma 2, lettera a), non si applica se l'appaltatore rispetta la prima soglia temporale successiva fissata nel programma esecutivo dei lavori di cui all'articolo Art. 19; la penale di cui al comma 2, lettera b) e lettera d), è applicata all'importo dei lavori ancora da eseguire; la penale di cui al comma 2, lettera c) è applicata all'importo dei lavori di ripristino o di nuova esecuzione ordinati per rimediare a quelli non accettabili o danneggiati.
4. Il DL segnala al RUP tutti i ritardi e la relativa quantificazione temporale tempestivamente e dettagliatamente.
Sulla base di tali indicazioni le penali sono applicate in sede di conto finale ai fini della verifica in sede di regolare esecuzione.
5. L'applicazione delle penali non pregiudica il risarcimento di eventuali danni o ulteriori oneri sostenuti dalla Stazione appaltante a causa dei ritardi.

Art. 19 - Programma di esecuzione dei lavori dell'appaltatore e cronoprogramma

1. Nel rispetto dell'articolo 32, comma 9, dell'allegato I.7 al codice dei contratti pubblici, l'appaltatore, prima dell'inizio dei lavori, predispose e consegna al direttore dei lavori un programma esecutivo dettagliato, anche indipendente dal cronoprogramma di cui all'articolo 30 del medesimo allegato, nel quale sono riportate, per ogni lavorazione, le previsioni circa il periodo di esecuzione nonché l'ammontare presunto, parziale e progressivo, dell'avanzamento dei lavori alle scadenze contrattualmente stabilite per la liquidazione dei certificati di pagamento.
2. La Stazione appaltante può modificare o integrare il programma esecutivo presentato dall'appaltatore, mediante ordine di servizio, nei seguenti casi:
 - a. per il coordinamento con le forniture o le prestazioni di imprese o altre ditte estranee al contratto;
 - b. per l'intervento o il mancato intervento di società concessionarie di pubblici servizi le cui reti siano coinvolte in qualunque modo con l'andamento dei lavori, purché non imputabile ad inadempimenti o ritardi della Stazione appaltante;
 - c. per l'intervento o il coordinamento con autorità, enti o altri soggetti diversi dalla Stazione appaltante, che abbiano giurisdizione, competenze o responsabilità di tutela sugli immobili, i siti e le aree comunque interessate dal cantiere; a tal fine non sono considerati soggetti diversi le società o aziende controllate o partecipate dalla Stazione appaltante o soggetti titolari di diritti reali sui beni in qualunque modo

- interessati dai lavori intendendosi, in questi casi, ricondotta la fattispecie alla responsabilità gestionale della Stazione appaltante;
- d. per l'opportunità o la necessità di eseguire prove di carico e di tenuta e funzionamento degli impianti, prove sui campioni, nonché collaudi parziali o specifici;
 - e. se è richiesto dal coordinatore per la sicurezza e la salute nel cantiere, in ottemperanza all'articolo 92, comma 1, del Decreto n. 81 del 2008. In ogni caso il programma di esecuzione dei lavori deve essere coerente con il PSC, eventualmente integrato ed aggiornato.
3. I lavori sono comunque eseguiti nel rispetto del cronoprogramma, a corredo del progetto esecutivo, che la Stazione appaltante ha predisposto e può modificare nelle condizioni di cui al comma 2.

Art. 20 - Inderogabilità dei termini di esecuzione

1. Non sono concesse proroghe dell'inizio dei lavori, della loro mancata regolare o continuativa conduzione secondo il relativo programma o della loro ritardata ultimazione, per i seguenti casi:
 - a. ritardo nell'installazione del cantiere e nell'allacciamento alle reti tecnologiche necessarie al suo funzionamento, per l'approvvigionamento dell'energia elettrica e dell'acqua;
 - b. adempimento di prescrizioni, o rimedio a inconvenienti o infrazioni riscontrate dalla DL o dagli organi di vigilanza in materia sanitaria e di sicurezza, ivi compreso il coordinatore per la sicurezza in fase di esecuzione, se nominato;
 - c. esecuzione di accertamenti integrativi che l'appaltatore ritenesse di dover effettuare per la esecuzione delle opere di fondazione, delle strutture e degli impianti, salvo che siano ordinati dalla DL o espressamente approvati da questa;
 - d. tempo necessario per l'esecuzione di prove su campioni, sondaggi, , analisi e altre prove assimilabili;
 - e. tempo necessario per l'espletamento degli adempimenti a carico dell'appaltatore comunque previsti dal presente Capitolato speciale o dal capitolato generale d'appalto;
 - f. tempo necessario per l'espletamento degli adempimenti a carico dell'appaltatore comunque previsti dal presente Capitolato speciale o dal capitolato generale d'appalto;
 - g. eventuali vertenze a carattere aziendale tra l'appaltatore e il proprio personale dipendente;
 - h. sospensioni disposte dalla Stazione appaltante, dal direttore dei lavori, dal Coordinatore per la sicurezza in fase di esecuzione o dal RUP per inosservanza delle misure di sicurezza dei lavoratori nel cantiere o inosservanza degli obblighi retributivi, contributivi, previdenziali o assistenziali nei confronti dei lavoratori impiegati nel cantiere;
 - i. sospensioni disposte dal personale ispettivo del Ministero del lavoro e della previdenza sociale in relazione alla presenza di personale non risultante dalle scritture o da altra documentazione obbligatoria o in caso di reiterate violazioni della disciplina in materia di superamento dei tempi di lavoro, di riposo giornaliero e settimanale, ai sensi dell'articolo 14 del Decreto n. 81 del 2008, fino alla relativa revoca.
2. Se l'appaltatore non abbia tempestivamente denunciato per iscritto alla Stazione appaltante le cause di ritardo imputabili a ritardi o inadempimenti di ditte, imprese, fornitori, tecnici o altri, titolari di rapporti contrattuali con la Stazione appaltante, tali ritardi non costituiscono altresì motivo di proroga o differimento dell'inizio dei lavori, della loro mancata regolare o continuativa conduzione secondo il relativo programma o della loro ritardata ultimazione.
3. Le cause di cui ai commi 1 e 2 non possono costituire motivo per la richiesta di proroghe di cui all'Art. 15, di sospensione dei lavori di cui all'Art. 16, per la disapplicazione delle penali di cui all'Art. 18, né possono costituire ostacolo all'eventuale risoluzione del Contratto ai sensi dell'Art. 21.

Art. 21 - Risoluzione del contratto per mancato rispetto dei termini

1. Qualora l'esecuzione delle prestazioni ritardi per negligenza dell'appaltatore rispetto alle previsioni del contratto, il direttore dei lavori, assegna un termine, che, salvo i casi d'urgenza, non può essere inferiore a dieci giorni, entro i quali l'appaltatore deve eseguire le prestazioni. Scaduto il termine assegnato, e redatto processo verbale in contraddittorio con l'appaltatore, qualora l'inadempimento permanga, la stazione appaltante risolve il contratto, fermo restando il pagamento delle penali.

2. I danni subiti dalla Stazione appaltante in seguito alla risoluzione del contratto, comprese le eventuali maggiori spese connesse al completamento dei lavori affidato a terzi, sono dovuti dall'appaltatore. Per il risarcimento di tali danni la Stazione appaltante può trattenere qualunque somma maturata a credito dell'appaltatore in ragione dei lavori eseguiti nonché rivalersi sulla garanzia fideiussoria.
3. Per quanto non espressamente indicato nel presente articolo, si applicano le disposizioni di cui all'articolo 122 nonché dell' articolo 10 dell'allegato II.14 del codice dei contratti pubblici.

CAPO 4

CONTABILIZZAZIONE E LIQUIDAZIONE DEI LAVORI

Art. 22 - Lavori a corpo

1. La valutazione del lavoro a corpo è effettuata secondo quanto indicato nell'enunciazione e nella descrizione del lavoro a corpo, nonché secondo gli elaborati grafici e ogni altro allegato progettuale; il prezzo offerto per il lavoro a corpo, rimane fisso e non può variare in aumento o in diminuzione, secondo la qualità e la quantità effettiva dei lavori eseguiti. Le parti contraenti, dunque, non possono invocare alcun accertamento sulla misura o sul valore attribuito alla quantità di detti lavori.
2. Il compenso per l'esecuzione del lavoro a corpo comprende ogni spesa occorrente per consegnare l'opera compiuta alle condizioni stabilite dal presente Capitolato speciale e secondo gli atti progettuali. Pertanto, nessun compenso può essere richiesto per lavori, forniture e prestazioni che, ancorché non esplicitamente specificati nella descrizione dei lavori a corpo, siano rilevabili dagli elaborati grafici o viceversa. Lo stesso dicasi per lavori, forniture e prestazioni tecnicamente e intrinsecamente indispensabili alla funzionalità, completezza e corretta realizzazione dell'opera appaltata secondo la regola dell'arte.
3. Le lavorazioni sono annotate su un apposito libretto delle misure, sul quale, in occasione di ogni stato di avanzamento e per ogni categoria di lavorazione in cui risultano suddivisi, il Direttore dei Lavori registra la quota percentuale dell'aliquota relativa alla voce disaggregata della stessa categoria, rilevabile dal contratto, che è stata eseguita, ai sensi dell'articolo 12 comma 1 lett.b) dell'allegato II.14 al codice dei contratti pubblici. Le progressive quote percentuali delle voci disaggregate eseguite delle varie categorie di lavorazioni sono desunte da valutazioni autonomamente effettuate dal Direttore dei Lavori, il quale può controllarne l'ordine di grandezza attraverso un riscontro nel computo metrico estimativo dal quale le aliquote sono state dedotte.
4. La contabilizzazione dei costi della sicurezza, determinati nella tabella di cui all'articolo Art. 2, comma 1, è effettuata a corpo in base all'importo previsto separatamente dall'importo dei lavori negli atti progettuali e sul bando di gara, secondo la percentuale stabilita nella predetta tabella, intendendosi come eseguita e liquidabile la quota parte proporzionale a quanto eseguito. La liquidazione di tali oneri è subordinata all'assenso del coordinatore per la sicurezza e la salute in fase di esecuzione.
5. Non possono considerarsi utilmente eseguiti e, pertanto, non possono essere contabilizzati e annotati nel Registro di contabilità, gli importi relativi alle voci disaggregate di cui ai sensi dell'articolo 12 comma 1 lett. b) dell'allegato II.14 al codice dei contratti pubblici, per l'accertamento della regolare esecuzione delle quali sono necessari certificazioni o collaudi tecnici specifici da parte dei fornitori o degli installatori, previsti all'articolo Art. 51, comma 4, e tali documenti non siano stati consegnati alla DL. Tuttavia, la DL, sotto la propria responsabilità, può contabilizzare e registrare tali voci, con una adeguata riduzione dell'aliquota di incidenza, in base al principio di proporzionalità e del grado di potenziale pregiudizio per la funzionalità dell'opera.

CAPO 5

DISCIPLINA ECONOMICA

Art. 23 - Anticipazione del prezzo

1. Ai sensi dell'art. 125, comma 1 del codice dei contratti pubblici, all'appaltatore è concessa un'anticipazione pari al 20 per cento, calcolato sul valore del contratto di appalto, entro quindici giorni dall'effettivo inizio dei lavori.
2. L'erogazione dell'anticipazione è subordinata alla costituzione di garanzia fideiussoria bancaria o assicurativa di importo pari all'anticipazione maggiorato del tasso di interesse legale applicato al periodo necessario al recupero dell'anticipazione stessa secondo il cronoprogramma della prestazione
3. La garanzia è rilasciata dai soggetti di cui all'articolo 106, comma 3 del codice dei contratti pubblici, con le modalità previste dal secondo periodo dello stesso comma.
4. L'importo della garanzia è gradualmente e automaticamente ridotto nel corso della prestazione, in rapporto al progressivo recupero dell'anticipazione da parte delle stazioni appaltanti.
5. Il beneficiario decade dall'anticipazione, con obbligo di restituzione, se l'esecuzione della prestazione non procede, per ritardi a lui imputabili, secondo i tempi contrattuali. Sulle somme restituite sono dovuti gli interessi legali con decorrenza dalla data di erogazione della anticipazione.

Art. 24 - Pagamenti in acconto

1. Le rate di acconto sono dovute ogni volta che l'importo dei lavori eseguiti raggiunge un importo non inferiore al 30,00% dell'importo contrattuale, come risultante dal Registro di contabilità e dallo Stato di avanzamento lavori disciplinati dall'articolo 12, comma 1 dell'allegato II.14 al codice dei contratti pubblici.
2. La somma del pagamento in acconto è costituita dall'importo progressivo determinato nella documentazione di cui al comma 1:
 - a. al netto del ribasso d'asta contrattuale applicato agli elementi di costo come previsto all'articolo Art. 2, comma 3;
 - b. incrementato della quota relativa degli oneri di sicurezza previsti nella tabella di cui all'articolo Art. 5;
 - c. al netto della ritenuta dello 0,50% (zero virgola cinquanta per cento), a garanzia dell'osservanza delle norme in materia di contribuzione previdenziale e assistenziale, da liquidarsi, salvo cause ostative, in sede di conto finale;
 - d. al netto dell'importo degli stati di avanzamento precedenti.
3. Al verificarsi delle condizioni di cui al comma 1, il direttore dei lavori redige la contabilità ed emette lo stato di avanzamento dei lavori che deve recare la dicitura «lavori a tutto il ___» con l'indicazione della data di chiusura.
4. Il RUP, ai sensi dell'articolo 125 c. 5 del codice dei contratti pubblici, emette il certificato di pagamento contestualmente all'adozione di ogni stato di avanzamento lavori e comunque entro un termine non superiore a sette giorni dall'adozione dello stesso.
5. I pagamenti relativi agli acconti del corrispettivo di appalto sono effettuati nel termine di 30 giorni decorrenti dall'adozione di ogni stato di avanzamento dei lavori ai sensi dell'articolo 185 del decreto legislativo 18 agosto 2000, n. 267.
6. In deroga al comma 1, se i lavori eseguiti raggiungono un importo pari o superiore al 90% (novanta per cento) dell'importo di contratto, può essere emesso uno stato di avanzamento per un importo inferiore a quello minimo previsto allo stesso comma 1, ma non superiore al 95% (novantacinque per cento) dell'importo contrattuale. Quando la differenza tra l'importo contrattuale e i certificati di pagamento precedentemente emessi sia inferiore al 0,00% dell'importo contrattuale, non può essere emesso alcun stato di avanzamento. L'importo residuo dei lavori è contabilizzato nel conto finale e liquidato ai sensi dell'articolo Art. 25. Per importo contrattuale si intende l'importo del contratto originario eventualmente adeguato in base all'importo degli atti di sottomissione approvati.

Art. 25 - Pagamenti a saldo

1. Il conto finale dei lavori, redatto entro 15 giorni dalla data della loro ultimazione, accertata con apposito verbale, è sottoscritto dal direttore dei lavori e trasmesso al RUP; esso accerta e propone l'importo della

rata di saldo, di qualsiasi entità, la cui liquidazione definitiva ed erogazione è subordinata all'emissione del certificato di cui al comma 3 e alle condizioni di cui al comma 4.

2. Il conto finale dei lavori deve essere sottoscritto dall'appaltatore, su richiesta del RUP, entro il termine perentorio di 30 giorni; se l'appaltatore non firma il conto finale nel termine indicato, o se lo firma senza confermare le eccezioni già formulate nel registro di contabilità, il conto finale si ritiene definitivamente accettato. Il RUP formula in ogni caso una propria relazione sul conto finale.
3. All'emissione del certificato di regolare esecuzione, e comunque entro un termine non superiore a sette giorni dallo stesso, il RUP rilascia il certificato di pagamento ai fini dell'emissione della fattura da parte dell'appaltatore, ai sensi dell'articolo 125, comma 7 del codice dei contratti pubblici. La rata di saldo, comprensiva delle ritenute di cui all'articolo Art. 24, comma 2, al netto dei pagamenti già effettuati e delle eventuali penali, salvo cause ostative, è pagata entro 30 giorni dall'emissione del certificato di regolare esecuzione previa presentazione di regolare fattura fiscale, ai sensi dell'articolo 185 del decreto legislativo 18 agosto 2000, n. 267.
4. Ai sensi dell'articolo 1666, secondo comma, del codice civile, il versamento della rata di saldo non costituisce presunzione di accettazione dell'opera.
5. Il pagamento della rata di saldo è disposto solo se l'appaltatore abbia presentato apposita garanzia fideiussoria ai sensi dell'articolo 117, comma 9 del Codice dei contratti pubblici.
6. Fatto salvo l'articolo 1669 del codice civile, l'appaltatore risponde per la difformità ed i vizi dell'opera, ancorché riconoscibili, purché denunciati dalla Stazione appaltante entro 24 mesi dall'ultimazione dei lavori riconosciuta e accettata.
7. L'appaltatore e il direttore dei lavori devono utilizzare la massima professionalità e diligenza, nonché improntare il proprio comportamento alla buona fede, allo scopo di evidenziare tempestivamente i vizi e i difetti riscontrabili e i relativi rimedi da adottare.

Art. 26 - Formalità e adempimenti a cui sono subordinati i pagamenti

1. Per qualsiasi pagamento occorre presentare alla Stazione appaltante la pertinente fattura fiscale, contenente i riferimenti al corrispettivo oggetto del pagamento ai sensi dell'articolo 1, commi da 209 a 213, della legge 24 dicembre 2007, n. 244, del decreto del Ministro dell'economia e delle finanze 3 aprile 2013, n. 55 e secondo le disposizioni di cui al decreto del Ministro dell'economia e delle finanze del 7 marzo 2008.
2. Ogni pagamento è, inoltre, subordinato:
 - a. all'acquisizione del DURC definito all'articolo Art. 47 del presente Capitolato speciale d'appalto
 - b. all'acquisizione dell'attestazione di cui al successivo comma 3;
 - c. agli adempimenti in favore dei subappaltatori e subcontraenti, se sono stati stipulati contratti di subappalto o subcontratti;
 - d. all'ottemperanza alle prescrizioni di cui all'articolo Art. 60 in materia di tracciabilità dei pagamenti;
 - e. ai sensi dell'articolo 48-bis del D.P.R. n. 602 del 1973, all'accertamento, da parte della Stazione appaltante, che il beneficiario non sia inadempiente all'obbligo di versamento derivante dalla notifica di una o più cartelle di pagamento per un ammontare complessivo pari almeno all'importo da corrispondere con le modalità di cui al D.M. 18 gennaio 2008, n. 40. In caso di inadempimento accertato, la Stazione appaltante sospende il pagamento e segnala la circostanza all'agente della riscossione competente per territorio.
3. Nel caso in cui il personale dipendente dell'appaltatore, dei subappaltatori o dei soggetti titolari di subappalti e cottimi, impiegato nel cantiere, subisca ritardi nel pagamento delle retribuzioni, il responsabile del procedimento invita per iscritto il soggetto in difetto, e in ogni caso l'appaltatore, ad adempiere entro 15 (quindici) giorni. Decorso tale termine senza esito e senza che sia stata contestata formalmente e motivatamente la fondatezza della richiesta, la Stazione appaltante provvede alla liquidazione del certificato di pagamento trattenendo una somma corrispondente ai crediti vantati dal personale dipendente, ai fini di cui all'articolo Art. 46, comma 2.

Art. 27 - Ritardo nei pagamenti delle rate di acconto e della rata di saldo

1. Non sono dovuti interessi per i primi 30 (trenta) giorni intercorrenti tra il verificarsi delle condizioni e delle circostanze per l'emissione del certificato di pagamento ai sensi dell'articolo Art. 24 e la sua effettiva emissione e messa a disposizione della Stazione appaltante per la liquidazione; trascorsi i 30 giorni senza che sia emesso il certificato di pagamento, sono dovuti all'appaltatore gli interessi legali per i primi 60 (sessanta) giorni di ritardo; trascorso inutilmente anche questo termine spettano all'appaltatore gli interessi di mora.
2. Per il calcolo degli interessi moratori si prende a riferimento il Tasso B.C.E. di cui all'articolo 5, comma 2, del D.Lgs. 231/2002, maggiorato di 8 (otto) punti percentuali.
3. Il pagamento degli interessi avviene d'ufficio, senza necessità di domande o riserve, in occasione del pagamento, in acconto o a saldo, immediatamente successivo; il pagamento dei predetti interessi prevale sul pagamento delle somme a titolo di esecuzione dei lavori.
4. Ai sensi dell'articolo 1460 del codice civile, l'appaltatore può, trascorsi i termini di cui ai commi precedenti, oppure nel caso in cui l'ammontare delle rate di acconto, per le quali non sia stato tempestivamente emesso il certificato o il titolo di spesa, raggiunga un quarto dell'importo netto contrattuale, rifiutarsi di adempiere alle proprie obbligazioni se la Stazione appaltante non provveda contemporaneamente al pagamento integrale di quanto maturato; in alternativa, l'appaltatore può, previa costituzione in mora della Stazione appaltante, promuovere il giudizio per la dichiarazione di risoluzione del contratto, trascorsi 60 (sessanta) giorni dalla data della predetta costituzione in mora.

Art. 28 - Revisione prezzi e adeguamento corrispettivo

1. Le revisioni dei prezzi saranno valutate secondo le clausole previste nei documenti di gara iniziali definite in conformità all'art. 60 del codice dei contratti pubblici.
2. Si precisa che le clausole di cui al comma 1 non apportano modifiche che alterino la natura generale del contratto/dell'accordo quadro; si attivano al verificarsi di particolari condizioni di natura oggettiva, che determinano una variazione del costo, in aumento o in diminuzione, superiore al 5 per cento dell'importo complessivo e operano nella misura dell'80 per cento della variazione stessa, in relazione alle prestazioni da eseguire in maniera prevalente.
3. Ai fini della determinazione della variazione dei prezzi si utilizzano gli indici sintetici di costo di costruzione elaborati dall'ISTAT e sono pubblicati, unitamente alla relativa metodologia di calcolo, sul portale istituzionale del medesimo istituto.

Art. 29 - Cessione del contratto e cessione dei crediti

1. La cessione del contratto è vietata sotto qualsiasi forma; ogni atto contrario è nullo di diritto.
2. Ai sensi del combinato disposto dell'articolo 120 comma 12, dell'allegato II.14 art. 6 del codice dei contratti pubblici e della legge 21 febbraio 1991, n. 52 è ammessa la cessione dei crediti.
3. Fatto salvo il rispetto degli obblighi di tracciabilità, le cessioni di crediti da corrispettivo di appalto, sono efficaci e opponibili alle stazioni appaltanti che sono amministrazioni pubbliche qualora queste non le rifiutino con comunicazione da notificarsi al cedente e al cessionario entro quarantacinque giorni dalla notifica della cessione.

CAPO 6 GARANZIE

Art. 30 - Garanzie per la partecipazione

1. Non ricorrendo le condizioni di cui agli articoli 53 e 106 del codice dei contratti pubblici non sono richieste garanzie provvisorie.

Art. 31 - Garanzie definitive

1. Per la sottoscrizione del contratto l'appaltatore costituisce una garanzia, denominata "garanzia definitiva", a sua scelta sotto forma di cauzione o fideiussione con le modalità previste dall'articolo Art. 30, pari al 10 per cento dell'importo contrattuale; tale obbligo è indicato negli atti e documenti di gara, fermo restando l'importo della garanzia per i contratti attuativi può essere fissato nella documentazione di gara dell'accordo quadro in misura anche inferiore al 10 per cento del valore dei contratti stessi con l'indicazione delle modalità di calcolo della maggiorazione prevista dal comma 2.
2. Per salvaguardare l'interesse pubblico alla conclusione del contratto nei termini e nei modi programmati in caso di aggiudicazione con ribassi superiori al 10 per cento, la garanzia è aumentata di tanti punti percentuali quanti sono quelli eccedenti il 10 per cento. Se il ribasso è superiore al 20 per cento, l'aumento è di due punti percentuali per ogni punto di ribasso superiore al 20 per cento. Nel caso di accordi quadro con più operatori che prevedono una riapertura del rilancio, la maggiorazione di cui al presente periodo è stabilita dalla stazione appaltante nella documentazione di gara dell'accordo quadro.
3. La garanzia è prestata per l'adempimento di tutte le obbligazioni del contratto e per il risarcimento dei danni derivanti dall'eventuale inadempimento delle obbligazioni stesse, nonché per il rimborso delle somme pagate in più all'esecutore rispetto alle risultanze della liquidazione finale, salva comunque la risarcibilità del maggior danno verso l'appaltatore. La garanzia cessa di avere effetto solo alla data di emissione del certificato di regolare esecuzione e secondo le modalità previste dal comma 8 dell'articolo 117 del codice dei contratti pubblici. La stazione appaltante può richiedere all'aggiudicatario la reintegrazione della garanzia ove questa sia venuta meno in tutto o in parte; in caso di inottemperanza, la reintegrazione si effettua a valere sui ratei di prezzo da corrispondere. Alla garanzia definitiva si applicano le riduzioni previste dall'articolo 106, comma 8, per la garanzia provvisoria.
4. Negli appalti di lavori l'appaltatore può richiedere prima della stipulazione del contratto di sostituire la garanzia definitiva con l'applicazione di una ritenuta a valere sugli stati di avanzamento pari al 10 per cento degli stessi, ferme restando la garanzia fideiussoria costituita per l'erogazione dell'anticipazione e la garanzia da costituire per il pagamento della rata di saldo, ai sensi del comma 9 dell'articolo 117 del codice dei contratti pubblici. Per motivate ragioni di rischio dovute a particolari caratteristiche dell'appalto o a specifiche situazioni soggettive dell'esecutore dei lavori, la stazione appaltante può opporsi alla sostituzione della garanzia. Le ritenute sono svincolate dalla stazione appaltante all'emissione del certificato di regolare esecuzione o comunque non oltre dodici mesi dopo la data di ultimazione dei lavori risultante dal relativo certificato.
5. Le stazioni appaltanti hanno il diritto di valersi della garanzia, nei limiti dell'importo massimo garantito, per l'eventuale maggiore spesa sostenuta per il completamento dei lavori, servizi o forniture nel caso di risoluzione del contratto disposta in danno dell'esecutore. Possono altresì incamerare la garanzia per il pagamento di quanto dovuto dall'esecutore per le inadempienze derivanti dalla inosservanza di norme e prescrizioni dei contratti collettivi, delle leggi e dei regolamenti sulla tutela, protezione, assicurazione, assistenza e sicurezza fisica dei lavoratori addetti all'esecuzione dell'appalto.
6. Fatto salvo quanto previsto dal comma 4, la mancata costituzione della garanzia di cui al comma 1 determina la decadenza dell'affidamento e l'acquisizione della garanzia provvisoria presentata in sede di offerta da parte della stazione appaltante, che aggiudica l'appalto al concorrente che segue nella graduatoria.
7. La garanzia fideiussoria di cui al comma 1 può essere rilasciata dai soggetti di cui all'articolo 106, comma 3, con le modalità previste dal secondo periodo dello stesso comma del codice dei contratti pubblici. La garanzia prevede espressamente la rinuncia al beneficio della preventiva escussione del debitore principale, la rinuncia all'eccezione di cui all'articolo 1957, secondo comma, del codice civile, nonché l'operatività della garanzia medesima entro quindici giorni, a semplice richiesta scritta della stazione appaltante.
8. La garanzia di cui al comma 1 è progressivamente svincolata a misura dell'avanzamento dell'esecuzione, nel limite massimo dell'80 per cento dell'iniziale importo garantito. L'ammontare residuo della garanzia definitiva permane fino alla data di emissione del certificato di collaudo provvisorio o del certificato di

regolare esecuzione, o comunque fino a dodici mesi dalla data di ultimazione dei lavori risultante dal relativo certificato. Lo svincolo è automatico, senza necessità di nulla osta del committente, con la sola condizione della preventiva consegna all'istituto garante, da parte dell'appaltatore, degli stati di avanzamento dei lavori o di analogo documento, in originale o in copia autentica, attestanti l'avvenuta esecuzione. Tale automatismo si applica anche agli appalti di forniture e servizi. Sono nulle le pattuizioni contrarie o in deroga. Il mancato svincolo nei quindici giorni dalla consegna degli stati di avanzamento o della documentazione analoga costituisce inadempimento del garante nei confronti dell'impresa per la quale la garanzia è prestata.

9. Il pagamento della rata di saldo è subordinato alla costituzione di una cauzione o di una garanzia fideiussoria bancaria o assicurativa pari all'importo della medesima rata di saldo maggiorato del tasso di interesse legale applicato per il periodo intercorrente tra la data di emissione del certificato di collaudo o della verifica di conformità nel caso di appalti di servizi o forniture e l'assunzione del carattere di definitività dei medesimi.
11. Le garanzie fideiussorie devono essere conformi agli schemi tipo approvati con decreto del Ministro delle imprese e del made in Italy di concerto con il Ministro delle infrastrutture e dei trasporti e con il Ministro dell'economia e delle finanze. Le garanzie fideiussorie prevedono la rivalsa verso il contraente e il diritto di regresso verso la stazione appaltante per l'eventuale indebito arricchimento e possono essere rilasciate congiuntamente da più garanti. I garanti designano un mandatario o un delegatario per i rapporti con la stazione appaltante.
12. In caso di raggruppamenti temporanei le garanzie fideiussorie sono presentate, su mandato irrevocabile, dalla mandataria in nome e per conto di tutti i concorrenti, ferma restando la responsabilità solidale tra le imprese.

Art. 32 - Obblighi assicurativi a carico dell'appaltatore

1. Secondo quanto richiesto dall'articolo 117 del codice dei contratti pubblici, l'esecutore dei lavori costituisce e consegna alla stazione appaltante almeno dieci giorni prima della consegna dei lavori anche una polizza di assicurazione che copra i danni subiti dalle stazioni appaltanti a causa del danneggiamento o della distruzione totale o parziale di impianti ed opere, anche preesistenti, verificatisi nel corso dell'esecuzione dei lavori. Nei documenti e negli atti a base di gara o di affidamento è stabilito l'importo della somma da assicurare che, di norma, corrisponde all'importo del contratto stesso qualora non sussistano motivate particolari circostanze che impongano un importo da assicurare superiore. La polizza del presente comma assicura la stazione appaltante contro la responsabilità civile per danni causati a terzi nel corso dell'esecuzione dei lavori il cui massimale è pari al 5 per cento della somma assicurata per le opere con un minimo di 500.000 euro ed un massimo di 5.000.000 di euro. La copertura assicurativa decorre dalla data di consegna dei lavori e cessa alla data di emissione del certificato di regolare esecuzione o comunque decorsi 12 dodici mesi dalla data di ultimazione dei lavori risultante dal relativo certificato. Qualora sia previsto un periodo di garanzia, la polizza assicurativa è sostituita da una polizza che tenga indenni le stazioni appaltanti da tutti i rischi connessi all'utilizzo delle lavorazioni in garanzia o agli interventi per la loro eventuale sostituzione o rifacimento. L'omesso o il ritardato pagamento delle somme dovute a titolo di premio o di commissione da parte dell'esecutore non comporta l'inefficacia della garanzia nei confronti della stazione appaltante.
2. Le polizze assicurative devono essere conformi agli schemi tipo approvati con decreto del Ministro delle imprese e del made in Italy di concerto con il Ministro delle infrastrutture e dei trasporti e con il Ministro dell'economia e delle finanze.
3. In caso di raggruppamenti temporanei le garanzie assicurative sono presentate, su mandato irrevocabile, dalla mandataria in nome e per conto di tutti i concorrenti, ferma restando la responsabilità solidale tra le imprese.
4. Per gli appalti da eseguirsi da operatori economici di comprovata solidità nonché per le forniture di beni che per la loro natura, o per l'uso speciale cui sono destinati, debbano essere acquistati nel luogo di

produzione o forniti direttamente dai produttori, o per le forniture di prodotti d'arte, macchinari, strumenti e lavori di precisione l'esecuzione dei quali deve essere affidata a operatori specializzati, l'esonero dalla prestazione della garanzia è possibile previa adeguata motivazione ed è subordinato ad un miglioramento del prezzo di aggiudicazione ovvero delle condizioni di esecuzione.

CAPO 7

ESECUZIONE DEI LAVORI E MODIFICA DEI CONTRATTI

Art. 33 - Variazione dei lavori e modifica contratti

1. Ai sensi dell'articolo 21, dell'allegato II.18 al codice dei contratti pubblici, non sono considerati varianti in corso d'opera gli interventi disposti dal direttore dei lavori per risolvere aspetti di dettaglio, finalizzati a prevenire e ridurre i pericoli di danneggiamento o deterioramento dei beni tutelati, che non modificano qualitativamente l'opera e che non comportino una variazione in aumento o diminuzione superiore al 20 per cento del valore di ogni singola categoria di lavorazione, nel limite del 10 per cento dell'importo complessivo contrattuale, qualora vi sia disponibilità finanziaria nel quadro economico tra le somme a disposizione della stazione appaltante.

Art. 34 - Variazioni progettuali

1. Le modifiche progettuali consentite ai sensi dell'art. 120 comma 7 devono essere approvate dalla stazione appaltante su proposta del RUP, secondo quanto previsto dall'allegato II.14 al codice dei contratti pubblici.
2. Non costituiscono varianti al progetto esecutivo, prestazioni e forniture extra contrattuali di qualsiasi genere, eseguite senza preventivo ordine scritto della direzione lavori, recante anche, ove prescritto dalla legge o dal regolamento, gli estremi dell'approvazione da parte della Stazione appaltante.
3. Rientrando la fattispecie nel settore dei beni culturali, sono ammesse variazioni, nel limite del 20 per cento in più dell'importo contrattuale, le varianti in corso d'opera rese necessarie, posta la natura e la specificità dei beni sui quali si interviene, per fatti verificatisi in corso d'opera, per rinvenimenti imprevisti o imprevedibili nella fase progettuale, per adeguare l'impostazione progettuale qualora ciò sia reso necessario per la salvaguardia del bene e per il perseguimento degli obiettivi dell'intervento, nonché le varianti giustificate dalla evoluzione dei criteri della disciplina del restauro.

Art. 35 - Prezzi applicabili ai nuovi lavori e nuovi prezzi

1. Le variazioni sono valutate in base ai prezzi di contratto, ma se comportano categorie di lavorazioni non previste o si debbano impiegare materiali per i quali non risulta fissato il prezzo contrattuale si provvede alla formazione di nuovi prezzi.
2. I nuovi prezzi delle lavorazioni o materiali sono valutati:
 - a) desumendoli dai prezzi di cui all'articolo 41 del codice, ove esistenti;
 - b) ricavandoli totalmente o parzialmente da nuove analisi effettuate avendo a riferimento i prezzi elementari di mano d'opera, materiali, noli e trasporti alla data di formulazione dell'offerta, attraverso un contraddittorio tra il direttore dei lavori e l'esecutore, e approvati dal RUP.
3. Qualora dai calcoli effettuati ai sensi del comma 2 risultino maggiori spese rispetto alle somme previste nel quadro economico, i prezzi prima di essere ammessi nella contabilità dei lavori sono approvati dalla stazione appaltante, su proposta del RUP. Se l'esecutore non accetta i nuovi prezzi così determinati e approvati, la stazione appaltante può ingiungergli l'esecuzione delle lavorazioni o la somministrazione dei materiali sulla base di detti prezzi, comunque ammessi nella contabilità; ove l'esecutore non iscriva riserva negli atti contabili, i prezzi si intendono definitivamente accettati.

CAPO 8

DISPOSIZIONI IN MATERIA DI SICUREZZA

Art. 36 - Sistema di qualificazione delle imprese e dei lavoratori autonomi tramite crediti

1. In accordo con l'articolo 27 del d. Lgs. 81/08, tutte le imprese e i lavoratori autonomi operanti in cantiere, devono essere in possesso della patente a punti.
2. Per le imprese e i lavoratori autonomi stabiliti in uno Stato membro dell'Unione europea diverso dall'Italia o in uno Stato non appartenente all'Unione europea è sufficiente il possesso di un documento equivalente rilasciato dalla competente autorità del Paese d'origine e, nel caso di Stato non appartenente all'Unione europea, riconosciuto secondo la legge italiana.
3. La patente di cui al comma 1, con punteggio inferiore a quindici crediti non consente alle imprese e ai lavoratori autonomi di operare nel cantiere. In tal caso è consentito il completamento delle attività oggetto di appalto o subappalto in corso di esecuzione, quando i lavori eseguiti sono superiori al 30 per cento del valore del contratto, salva l'adozione dei provvedimenti di cui all'articolo 14 del d. Lgs. 81/08 e s.m.i.
4. Non sono tenute al possesso della patente di cui al comma 1 le imprese in possesso dell'attestazione di qualificazione SOA, in classifica pari o superiore alla III, di cui all'articolo 100, comma 4, del codice dei contratti pubblici di cui al decreto legislativo n. 36 del 2023.

Art. 36 bis - Adempimenti preliminari in materia di sicurezza

1. L'appaltatore, come disciplinato dall'articolo 90, comma 9, del D.Lgs. 81/2008, deve trasmettere alla Stazione appaltante, entro il termine prescritto da quest'ultima con apposita richiesta o, in assenza di questa, entro 30 giorni dall'aggiudicazione definitiva e comunque prima della stipulazione del contratto o, prima della redazione del verbale di consegna dei lavori se questi sono iniziati nelle more della stipula del contratto:
 - a. una dichiarazione dell'organico medio annuo, distinto per qualifica, corredata dagli estremi delle denunce dei lavoratori effettuate all'Istituto nazionale della previdenza sociale (INPS), all'Istituto nazionale assicurazione infortuni sul lavoro (INAIL) e alle casse edili;
 - b. una dichiarazione relativa al contratto collettivo stipulato dalle organizzazioni sindacali comparativamente più rappresentative, applicato ai lavoratori dipendenti;
 - c. il certificato della Camera di Commercio, Industria, Artigianato e Agricoltura, in corso di validità, oppure, in alternativa, ai fini dell'acquisizione d'ufficio, l'indicazione della propria esatta ragione sociale, numeri di codice fiscale e di partita IVA, numero REA;
 - d. il DURC, ai sensi dell'articolo 26, comma 2;
 - e. il documento di valutazione dei rischi di cui al combinato disposto degli articoli 17, comma 1, lettera a), e 28, commi 1, 1-bis, 2 e 3, del Decreto n. 81 del 2008. Se l'impresa occupa fino a 10 lavoratori, ai sensi dell'articolo 29, comma 5, primo periodo, del Decreto n. 81 del 2008, la valutazione dei rischi è effettuata secondo le procedure standardizzate di cui al decreto interministeriale 30 novembre 2012 e successivi aggiornamenti;
 - f. una dichiarazione di non essere destinatario di provvedimenti di sospensione o di interdizione di cui all'articolo 14 del Decreto n. 81 del 2008.
2. Entro gli stessi termini di cui al comma precedente, l'appaltatore deve trasmettere al coordinatore per l'esecuzione il nominativo e i recapiti del proprio Responsabile del servizio prevenzione e protezione e del

proprio Medico competente di cui rispettivamente all'articolo 31 e all'articolo 38 del D.Lgs. 81/2008, nonché:

- a. una dichiarazione di accettazione del PSC di cui all'articolo Art. 38, con le eventuali richieste di adeguamento di cui all'articolo Art. 39;
- b. il POS di ciascuna impresa operante in cantiere, fatto salvo l'eventuale differimento ai sensi dell'articolo Art. 40.

Art. 37 - Norme di sicurezza generali e sicurezza nel cantiere

1. L'appaltatore, anche ai sensi dell'articolo 97, comma 1, del D.Lgs. 81/2008, deve:
 - a. osservare le misure generali di tutela di cui agli articoli 15, 17, 18 e 19 del Decreto n. 81 del 2008 e all'allegato XIII allo stesso decreto nonché le altre disposizioni del medesimo decreto applicabili alle lavorazioni previste nel cantiere;
 - b. rispettare e curare il pieno rispetto di tutte le norme vigenti in materia di prevenzione degli infortuni e igiene del lavoro e in ogni caso in condizione di permanente sicurezza e igiene, nell'osservanza delle disposizioni degli articoli da 108 a 155 del Decreto n. 81 del 2008 e degli allegati XVII, XVIII, XIX, XX, XXII, XXIV, XXV, XXVI, XXVII, XXVIII, XXIX, XXX, XXXI, XXXII, XXXIII, XXXIV, XXXV e XLI, allo stesso decreto;
 - c. verificare costantemente la presenza di tutte le condizioni di sicurezza dei lavori affidati;
 - d. osservare scrupolosamente le disposizioni del vigente Regolamento Locale di Igiene, per quanto attiene la gestione del cantiere.
2. L'appaltatore predispone, per tempo e secondo quanto previsto dalle vigenti disposizioni, gli appositi piani per la riduzione del rumore, in relazione al personale e alle attrezzature utilizzate.
3. L'appaltatore garantisce che le lavorazioni, comprese quelle affidate ai subappaltatori, siano eseguite secondo il criterio «incident and injury free».
4. L'appaltatore non può iniziare o continuare i lavori se è in difetto rispetto a quanto stabilito all'articolo Art. 36, commi 1, 2 o 4, oppure agli articoli Art. 38, Art. 39, Art. 40 o Art. 41.

Art. 38 - Piano di sicurezza e di coordinamento (PSC)

1. L'appaltatore è obbligato ad osservare scrupolosamente e senza riserve o eccezioni quanto previsto nel PSC redatto dal coordinatore per la sicurezza e messo a disposizione dalla Stazione appaltante, ai sensi del D.Lgs. 81/2008, corredato dal computo metrico estimativo dei costi per la sicurezza, determinati all'articolo Art. 2, comma 1, del presente Capitolato speciale.
2. L'obbligo sancito al comma 1 è altresì esteso:
 - a. alle eventuali modifiche e integrazioni disposte autonomamente dal coordinatore per la sicurezza in fase di esecuzione in seguito a sostanziali variazioni alle condizioni di sicurezza sopravvenute alla precedente versione del PSC;
 - b. alle eventuali modifiche e integrazioni approvate o accettate dal coordinatore per la sicurezza in fase di esecuzione ai sensi dell'articolo Art. 39.
3. Il periodo temporale necessario per adempiere al comma 2, lettera a), costituisce automatico differimento dei termini di ultimazione di cui all'articolo Elaborato non valido. Inoltre, nelle more degli stessi adempimenti, se i lavori non possono iniziare non decorre il termine per l'inizio dei lavori di cui all'articolo Art. 13 e se i lavori non possono utilmente proseguire si provvede sospensione e alla successiva ripresa dei lavori ai sensi degli articoli Art. 16 e Art. 17.

Art. 39 - Modifiche e integrazioni al piano di sicurezza e coordinamento

1. L'appaltatore può proporre al coordinatore per la sicurezza in fase di esecuzione una o più modificazioni o integrazioni al PSC, nei seguenti casi:
 - a. per adeguarne i contenuti alle proprie tecnologie oppure quando ritenga di poter meglio garantire la sicurezza nel cantiere sulla base della propria esperienza, anche in seguito alla consultazione

- obbligatoria e preventiva dei rappresentanti per la sicurezza dei propri lavoratori o a rilievi da parte degli organi di vigilanza;
- b. per garantire il rispetto delle norme per la prevenzione degli infortuni e la tutela della salute dei lavoratori eventualmente disattese nel PSC, anche in seguito a rilievi o prescrizioni degli organi di vigilanza.
2. L'appaltatore ha il diritto che il coordinatore per la sicurezza in fase di esecuzione si pronunci tempestivamente sull'accoglimento o il rigetto delle proposte di cui al comma 1, con atto motivato da annotare sulla documentazione di cantiere; le decisioni del coordinatore sono vincolanti per l'appaltatore.
 3. Qualora il coordinatore non si pronunci entro il termine di tre giorni lavorativi dalla presentazione delle proposte dell'appaltatore, prorogabile una sola volta di altri tre giorni lavorativi, le proposte, nei casi di cui al comma 1, lettera a), si intendono accolte; l'eventuale accoglimento esplicito o tacito delle modificazioni e integrazioni non può in alcun modo giustificare variazioni in aumento o adeguamenti in aumento dei prezzi pattuiti, né maggiorazioni di alcun genere del corrispettivo.
 4. Qualora il coordinatore non si pronunci entro il termine di tre giorni lavorativi dalla presentazione delle proposte dell'appaltatore, prorogabile una sola volta di altri tre giorni lavorativi, le proposte, nei casi di cui al comma 1, lettera b), si intendono accolte se non comportano variazioni in aumento o adeguamenti in aumento dei prezzi pattuiti, né maggiorazioni di alcun genere del corrispettivo, altrimenti si intendono rigettate.
 5. Nei casi di cui al comma 1, lettera b), nel solo caso di accoglimento esplicito, se le modificazioni e integrazioni comportano maggiori costi per l'appaltatore, debitamente provati e documentati, e se la Stazione appaltante riconosce tale maggiore onerosità, trova applicazione la disciplina delle varianti.

Art. 40 - Piano Operativo di Sicurezza

1. Entro 30 giorni dall'aggiudicazione e comunque prima dell'inizio dei lavori, l'appaltatore, deve predisporre e consegnare al direttore dei lavori o, se nominato, al coordinatore per la sicurezza nella fase di esecuzione, un POS per quanto attiene alle proprie scelte autonome e relative responsabilità nell'organizzazione del cantiere e nell'esecuzione dei lavori. Il POS, redatto ai sensi dell'articolo 89, comma 1, lettera h), del D.Lgs. 81/2008 e del punto 3.2 dell'allegato XV al predetto decreto, si riferisce allo specifico cantiere e deve essere aggiornato in corso d'opera ad ogni eventuale mutamento delle lavorazioni rispetto alle previsioni.
2. Ciascuna impresa esecutrice redige il proprio POS e, prima di iniziare i lavori, lo trasmette alla Stazione appaltante, per il tramite dell'appaltatore.
3. L'appaltatore è tenuto a coordinare tutte le imprese subappaltatrici operanti in cantiere e ad acquisirne i POS redatti al fine di renderli compatibili tra loro e coerenti con il proprio POS. In caso di raggruppamento temporaneo o di consorzio ordinario di imprese, tale obbligo incombe all'impresa mandataria; in caso di consorzio stabile o di consorzio di cooperative o di imprese artigiane tale obbligo incombe al consorzio.
4. Il POS, ai sensi dell'articolo 96, comma 1-bis, del D.Lgs. 81/2008, non è necessario per gli operatori che effettuano la mera fornitura di materiali o attrezzature; in tali casi trovano comunque applicazione le disposizioni di cui all'articolo 26 del citato Decreto n. 81 del 2008.
5. Il piano operativo di sicurezza deve rispettare i requisiti minimi di contenuto previsti dall'allegato I al decreto interministeriale 9 settembre 2014 (pubblicato sulla G.U. n. 212 del 12 settembre 2014) e costituisce piano complementare di dettaglio del PSC di cui all'articolo Art. 38.

Art. 41 - Osservanza e attuazione dei piani di sicurezza

1. L'appaltatore è obbligato ad osservare le misure generali di tutela di cui all'articolo 15 del D.Lgs. 81/2008, con particolare riguardo alle circostanze e agli adempimenti descritti agli articoli da 88 a 104 e agli allegati da XVI a XXV dello stesso decreto.
2. I piani di sicurezza devono essere conformi all'allegato XV al D.Lgs. 81/2008, nonché alla migliore letteratura tecnica in materia.

3. L'appaltatore è obbligato a comunicare tempestivamente prima dell'inizio dei lavori e quindi periodicamente, a richiesta della Stazione appaltante o del coordinatore, l'iscrizione alla camera di commercio, industria, artigianato e agricoltura, l'indicazione dei contratti collettivi applicati ai lavoratori dipendenti e la dichiarazione circa l'assolvimento degli obblighi assicurativi e previdenziali.
4. Il piano di sicurezza e coordinamento ed il piano operativo di sicurezza sono parte integrante del contratto di appalto. Le gravi o ripetute violazioni dei piani stessi da parte dell'appaltatore, comunque accertate, previa formale costituzione in mora dell'interessato, costituiscono causa di risoluzione del contratto.
5. L'appaltatore è solidalmente responsabile con i subappaltatori per i loro adempimenti in materia di sicurezza.

CAPO 9

DISCIPLINA DEL SUBAPPALTO

Art. 42 - Subappalto

1. I soggetti affidatari dei contratti eseguono in proprio le opere o i lavori e forniture compresi nel contratto. Fatto salvo quanto previsto dall'articolo 120, comma 1, lettera d) del codice, la cessione del contratto è nulla. È altresì nullo l'accordo con cui a terzi sia affidata l'integrale esecuzione delle lavorazioni appaltate, nonché la prevalente esecuzione delle lavorazioni relative alla categoria prevalente indicata all'articolo Art. 4 del presente capitolato e dei contratti ad alta intensità di manodopera. È ammesso il subappalto secondo le disposizioni del presente articolo.
2. Il subappalto è il contratto con il quale l'appaltatore affida a terzi l'esecuzione di parte delle prestazioni o lavorazioni oggetto del contratto di appalto, con organizzazione di mezzi e rischi a carico del subappaltatore. Costituisce, comunque, subappalto di lavori qualsiasi contratto stipulato dall'appaltatore con terzi avente ad oggetto attività ovunque espletate che richiedono l'impiego di manodopera, quali le forniture con posa in opera e i noli a caldo, se singolarmente di importo superiore al 2 per cento dell'importo delle prestazioni affidate o di importo superiore a 100.000 euro e qualora l'incidenza del costo della manodopera e del personale sia superiore al 50 per cento dell'importo del contratto da affidare.
3. Ai sensi del comma 2, articolo 119 del codice, si precisa che i documenti di gara non prevedono indicazioni circa lavorazioni oggetto del contratto che dovranno essere eseguite obbligatoriamente dall'aggiudicatario. Fermo restando le disposizioni di cui al comma 1 del presente articolo.
4. L'affidatario comunica alla stazione appaltante, prima dell'inizio della prestazione, per tutti i sub-contratti che non sono subappalti, stipulati per l'esecuzione dell'appalto, il nome del sub-contraente, l'importo del subcontratto, l'oggetto del lavoro affidati. Sono, altresì, comunicate alla stazione appaltante eventuali modifiche a tali informazioni avvenute nel corso del sub-contratto. È altresì fatto obbligo di acquisire autorizzazione integrativa qualora l'oggetto del subappalto subisca variazioni e l'importo dello stesso sia incrementato. Si precisa che il subappalto senza autorizzazione è sanzionato dall'articolo 21 della legge 13 settembre 2002, n. 646 - n.d.r..
5. I soggetti affidatari dei contratti di cui al codice possono affidare in subappalto le opere o i lavori, compresi nel contratto, previa autorizzazione della stazione appaltante a condizione che:
 - a) il subappaltatore sia qualificato per le lavorazioni o le prestazioni da eseguire;
 - b) non sussistano a suo carico le cause di esclusione di cui al Capo II del Titolo IV della Parte V del codice dei contratti pubblici;
 - c) all'atto dell'offerta siano stati indicati i lavori o le parti di opere che si intende subappaltare.
6. L'affidatario deposita il contratto di subappalto presso la stazione appaltante almeno venti giorni prima della data di effettivo inizio dell'esecuzione delle relative prestazioni. Al momento del deposito del contratto di subappalto presso la stazione appaltante l'affidatario trasmette altresì la dichiarazione del subappaltatore attestante l'assenza dei motivi di esclusione di cui all'articolo 80 del codice dei contratti pubblici e il possesso dei requisiti speciali di cui agli articoli 83 e 84. La stazione appaltante verifica la dichiarazione di cui al secondo periodo del presente comma tramite la Banca dati nazionale di cui all'articolo 81. Il contratto di subappalto, corredato della documentazione tecnica, amministrativa e grafica direttamente derivata dagli atti del contratto affidato, indica puntualmente l'ambito operativo del

subappalto sia in termini prestazionali che economici.

7. Ai sensi del comma 17, articolo 119 del codice, si precisa che nei documenti di gara non sono indicate lavorazioni oggetto del contratto che, pur subappaltabili, non possono formare oggetto di ulteriore subappalto.
8. Le disposizioni di cui al presente CAPO si applicano anche ai raggruppamenti temporanei e alle società anche consortili, quando le imprese riunite o consorziate non intendono eseguire direttamente le prestazioni scorporabili; si applicano altresì agli affidamenti con procedura negoziata. Ai fini dell'applicazione delle disposizioni del presente articolo è consentita, in deroga all'articolo 68, comma 15, la costituzione dell'associazione in partecipazione quando l'associante non intende eseguire direttamente le prestazioni assunte in appalto
9. Le stazioni appaltanti rilasciano i certificati necessari per la partecipazione e la qualificazione all'appaltatore, scomputando dall'intero valore dell'appalto il valore e la categoria di quanto eseguito attraverso il subappalto. I subappaltatori possono richiedere alle stazioni appaltanti i certificati relativi alle prestazioni oggetto di appalto eseguite.

Art. 42 bis - Responsabilità in materia di subappalto

1. Il contraente principale e il subappaltatore sono responsabili in solido nei confronti della stazione appaltante per le prestazioni oggetto del contratto di subappalto. In caso di inadempimento da parte dell'appaltatore, quest'ultimo è responsabile in solido con il subappaltatore per gli obblighi retributivi e contributivi, ai sensi dell'articolo 29 del decreto legislativo 10 settembre 2003, n. 276.
2. L'affidatario è tenuto ad osservare il trattamento economico e normativo stabilito dai contratti collettivi nazionale e territoriale in vigore per il settore e per la zona nella quale si eseguono le prestazioni secondo quanto previsto all'articolo 11 del codice dei contratti pubblici. È, altresì, responsabile in solido dell'osservanza delle norme anzidette da parte dei subappaltatori nei confronti dei loro dipendenti per le prestazioni rese nell'ambito del subappalto nel rispetto di quanto previsto dal comma 12 dell'articolo 119 del codice dei contratti. L'affidatario e, per suo tramite, i subappaltatori, trasmettono alla stazione appaltante prima dell'inizio dei lavori la documentazione di avvenuta denuncia agli enti previdenziali, inclusa la Cassa edile, assicurativi e antinfortunistici, nonché copia del piano operativo di sicurezza di cui all'art. Art. 41. Per il pagamento delle prestazioni rese nell'ambito dell'appalto o del subappalto, la stazione appaltante acquisisce d'ufficio il documento unico di regolarità contributiva in corso di validità relativo all'affidatario e a tutti i subappaltatori.
3. In caso di ritardo nel pagamento delle retribuzioni dovute al personale dipendente o del subappaltatore o dei soggetti titolari di subappalti e cottimi, nonché in caso di inadempienza contributiva risultante dal documento unico di regolarità contributiva, si applicano le disposizioni di cui all'articolo 11, comma 5 del codice dei contratti pubblici.
4. Nel caso di formale contestazione delle richieste di cui al comma 3, il RUP o il responsabile della fase dell'esecuzione, inoltra le richieste e le contestazioni alla direzione provinciale del lavoro per i necessari accertamenti.
5. L'affidatario sostituisce, previa autorizzazione della stazione appaltante, i subappaltatori relativamente ai quali, all'esito di apposita verifica, sia stata accertata la sussistenza di cause di esclusione.
6. Il subappaltatore, per le prestazioni affidate in subappalto, deve garantire gli stessi standard qualitativi e prestazionali previsti nel contratto di appalto e riconoscere ai lavoratori un trattamento economico e normativo non inferiore a quello che avrebbe garantito il contraente principale. Il subappaltatore è tenuto ad applicare i medesimi contratti collettivi nazionali di lavoro del contraente principale, qualora le attività oggetto di subappalto coincidano con quelle caratterizzanti l'oggetto dell'appalto oppure riguardino le lavorazioni relative alle categorie prevalenti e siano incluse nell'oggetto sociale del contraente principale. L'affidatario corrisponde i costi della sicurezza e della manodopera, relativi alle prestazioni affidate in subappalto, alle imprese subappaltatrici senza alcun ribasso; la stazione appaltante, sentito il direttore dei lavori, il coordinatore della sicurezza in fase di esecuzione, provvede alla verifica dell'effettiva applicazione della presente disposizione. L'affidatario è solidalmente responsabile con il subappaltatore degli adempimenti, da parte di quest'ultimo, degli obblighi di sicurezza

previsti dalla normativa vigente.

7. Nei cartelli esposti all'esterno del cantiere devono essere indicati anche i nominativi di tutte le imprese subappaltatrici.
8. I piani di sicurezza di cui al decreto legislativo del 9 aprile 2008, n. 81 sono messi a disposizione delle autorità competenti preposte alle verifiche ispettive di controllo dei cantieri. L'affidatario è tenuto a curare il coordinamento di tutti i subappaltatori operanti nel cantiere per rendere gli specifici piani redatti dai singoli subappaltatori compatibili tra loro e coerenti con il piano presentato dall'affidatario. Nell'ipotesi di raggruppamento temporaneo o di consorzio, l'obbligo incombe al mandatario. Il direttore tecnico di cantiere è responsabile del rispetto del piano da parte di tutte le imprese impegnate nell'esecuzione dei lavori.
9. L'affidatario che si avvale del subappalto o del cottimo deve allegare alla copia autentica del contratto la dichiarazione circa la sussistenza o meno di eventuali forme di controllo o di collegamento a norma dell'articolo 2359 del codice civile con il titolare del subappalto o del cottimo. Analoga dichiarazione deve essere effettuata da ciascuno dei soggetti partecipanti nel caso di raggruppamento temporaneo, società o consorzio. La stazione appaltante rilascia l'autorizzazione di cui al comma 5 i cui all'art. Art. 43 del presente capitolato entro trenta giorni dalla relativa richiesta; tale termine può essere prorogato una sola volta, quando ricorrano giustificati motivi. Trascorso tale termine senza che si sia provveduto, l'autorizzazione si intende concessa. Per i subappalti o cottimi di importo inferiore al 2 per cento dell'importo delle prestazioni affidate o di importo inferiore a 100.000 euro, i termini per il rilascio dell'autorizzazione da parte della stazione appaltante sono ridotti della metà.

Art. 42 ter - Pagamenti dei subappaltatori

1. In accordo all'articolo 119, comma 11, del codice dei contratti, la stazione appaltante corrisponde direttamente al subappaltatore ed ai titolari di sub-contratti non costituenti subappalto ai sensi del quinto periodo del comma 2 dell'articolo 119 del codice dei contratti, l'importo dovuto per le prestazioni dagli stessi eseguite nei seguenti casi:
 - a. quando il subappaltatore o il cottimista è una microimpresa o piccola impresa;
 - b. in caso di inadempimento da parte dell'affidatario;
 - c. su richiesta del subappaltatore, essendo previsto dal contratto.

CAPO 10 CONTROVERSIE, MANODOPERA, ESECUZIONE D'UFFICIO

Art. 43 - Contestazioni e riserve

1. In accordo all'articolo 115 comma 4 del codice (o art. 9 del DM n.49 del 07/03/2018), le contestazioni in corso di esecuzione e le riserve contabili sono disciplinate nel seguente modo:

Il registro di contabilità è firmato dall'esecutore con o senza riserve. Se l'esecutore firma con riserva e l'esplicazione e la quantificazione non sono possibili al momento della formulazione della stessa, egli esplica, a pena di decadenza, nel termine di quindici giorni, le sue riserve, scrivendo e firmando nel registro le corrispondenti domande di indennità e indicando con precisione le cifre di compenso cui crede aver diritto, e le ragioni di ciascuna domanda. Il direttore dei lavori, nei successivi quindici giorni, espone nel registro le sue motivate deduzioni. Se il direttore dei lavori omette di motivare in modo esauriente le proprie deduzioni e non consente alla stazione appaltante la percezione delle ragioni ostative al riconoscimento delle pretese dell'esecutore, incorre in responsabilità per le somme che, per tale negligenza, la stazione appaltante dovesse essere tenuta a sborsare. L'esecutore, è sempre tenuto ad uniformarsi alle disposizioni del direttore dei lavori, senza poter sospendere o ritardare il regolare sviluppo dei lavori, quale che sia la contestazione o la riserva che egli iscriva negli atti contabili. Le riserve devono essere formulate in modo specifico ed

indicare con precisione le ragioni sulle quali esse si fondano. In particolare, le riserve devono contenere, a pena di inammissibilità, la precisa quantificazione delle somme che l'esecutore ritiene gli siano dovute.

2. L'esecutore, all'atto della firma del conto finale di cui all'articolo Art. 25, da apporre entro il termine di trenta giorni dall'invito del RUP a prenderne cognizione, non può iscrivere domande diverse per oggetto o per importo da quelle formulate nel registro di contabilità durante lo svolgimento dei lavori, e ha l'onere, a pena di decadenza, di confermare le riserve già iscritte sino a quel momento negli atti contabili per le quali non siano intervenute procedure di carattere conciliativo che sono regolamentate all'articolo Art. 44 e, per quanto non specificato dal codice dei contratti pubblici.

Art. 44 - Accordo bonario e transazione

1. Qualora in seguito all'iscrizione di riserve sui documenti contabili l'importo economico dell'opera possa variare tra il 5 per cento e il 15 per cento dell'importo contrattuale, al fine del raggiungimento di un accordo bonario si applicano le disposizioni di cui ai commi che seguono.
2. Il procedimento dell'accordo bonario riguarda tutte le riserve iscritte fino al momento dell'avvio del procedimento stesso e può essere reiterato quando le riserve iscritte, ulteriori e diverse rispetto a quelle già esaminate, raggiungano nuovamente l'importo di cui al comma 1, nell'ambito comunque di un limite massimo complessivo del 15 per cento dell'importo del contratto.
3. Le domande che fanno valere pretese già oggetto di riserva non sono proposte per importi maggiori rispetto a quelli quantificati nelle riserve stesse. Non sono oggetto di riserva gli aspetti progettuali che siano stati oggetto di verifica ai sensi dell'articolo 42 del codice. Prima dell'approvazione del certificato di regolare esecuzione, qualunque sia l'importo delle riserve, il RUP attiva l'accordo bonario per la risoluzione delle riserve iscritte.
4. Il direttore dei lavori dà immediata comunicazione al RUP delle riserve di cui al comma 1, trasmettendo nel più breve tempo possibile una propria relazione riservata. Il RUP valuta l'ammissibilità e la non manifesta infondatezza delle riserve ai fini dell'effettivo raggiungimento del limite di importo di cui al comma 1.
5. Entro quindici giorni dalla data di comunicazione del direttore dei lavori di cui al comma 4, acquisita la relazione riservata del direttore dei lavori e, ove costituito, dell'organo di collaudo, il RUP può richiedere alla Camera arbitrale l'indicazione di una lista di cinque esperti aventi competenza specifica in relazione all'oggetto del contratto. Il RUP e il soggetto che ha formulato le riserve scelgono d'intesa, nell'ambito della lista, l'esperto incaricato della formulazione della proposta motivata di accordo bonario. In caso di mancata intesa tra il RUP e il soggetto che ha formulato le riserve, entro quindici giorni dalla trasmissione della lista l'esperto è nominato dalla Camera arbitrale che ne fissa anche il compenso, prendendo come riferimento i limiti stabiliti con dall'allegato V.1. del codice dei contratti pubblici. La proposta è formulata dall'esperto entro novanta giorni dalla nomina. Qualora il RUP non richieda la nomina dell'esperto, la proposta è formulata dal RUP entro novanta giorni dalla data di comunicazione di cui al comma 4.
6. L'esperto, qualora nominato, ovvero il RUP, verificano le riserve in contraddittorio con il soggetto che le ha formulate, effettuano eventuali ulteriori audizioni, istruiscono la questione anche con la raccolta di dati e informazioni e con l'acquisizione di eventuali altri pareri, e formulano, verificata la disponibilità di idonee risorse economiche, una proposta di accordo bonario, che è trasmessa al dirigente competente della stazione appaltante e al soggetto che ha formulato le riserve. Se la proposta è accettata dalle parti entro quarantacinque giorni dal suo ricevimento, l'accordo bonario è concluso ed è redatto verbale sottoscritto dalle parti. L'accordo ha natura di transazione. Sulla somma riconosciuta in sede di accordo bonario sono dovuti gli interessi al tasso legale a decorrere dal sessantesimo giorno successivo alla data di accettazione dell'accordo bonario da parte della stazione appaltante. In caso di rifiuto della proposta da parte del soggetto che ha formulato le riserve ovvero di inutile decorso del termine di cui al secondo periodo, possono essere aditi gli arbitri o il giudice ordinario.
7. Le controversie relative a diritti soggettivi derivanti dall'esecuzione del contratto possono essere risolte mediante transazione nel rispetto del codice civile solo ed esclusivamente nell'ipotesi in cui non risulti possibile esperire altri rimedi alternativi all'azione giurisdizionale. Essendo il valore dell'importo superiore a 200.000 euro, è acquisito, parere dagli organi di cui all'articolo 212 comma 2 del codice dei contratti pubblici.

8. La proposta di transazione può essere formulata sia dal soggetto aggiudicatario che dal dirigente competente, sentito il RUP. La transazione ha forma scritta a pena di nullità.

Art. 45 - Controversie e arbitrato

1. Le controversie su diritti soggettivi, comprese quelle conseguenti al mancato raggiungimento dell'accordo bonario di cui all'articolo Art. 44, saranno deferite ad arbitri, secondo le modalità previste dall'articolo 213 del codice dei contratti pubblici, fermo restando le disposizioni inerenti la clausola copromissoria.
2. Il collegio arbitrale è composto da tre membri ed è nominato dalla Camera arbitrale per i contratti pubblici relativi a lavori di cui all'articolo 214. Ciascuna delle parti, nella domanda di arbitrato o nell'atto di resistenza alla domanda, designa l'arbitro di propria competenza. Il Presidente del collegio arbitrale è designato dalla Camera arbitrale tra i soggetti iscritti all'Albo di cui al comma 2 dell'articolo 214 del codice dei contratti. Il Presidente e gli arbitri sono scelti tra soggetti di provata indipendenza ed esperienza nella materia oggetto del contratto cui l'arbitrato si riferisce.
3. La nomina degli arbitri per la risoluzione delle controversie avviene nel rispetto dei principi di pubblicità e di rotazione, oltre che delle disposizioni di cui ai commi 4, 5 e 6 dell'articolo 213 del codice dei contratti pubblici.
4. Per la nomina del collegio arbitrale, la domanda di arbitrato, l'atto di resistenza ed eventuali controdeduzioni sono trasmessi alla Camera arbitrale. Sono altresì trasmesse le designazioni di parte. Contestualmente alla nomina del Presidente, la Camera arbitrale comunica alle parti la misura e le modalità del deposito da effettuarsi in acconto del corrispettivo arbitrale. Il Presidente del collegio arbitrale nomina, se necessario, il segretario, anche scegliendolo tra il personale interno all'ANAC.
5. La sede del collegio arbitrale sarà Presso la sede della camera arbitrale (ANAC).
6. I giudizi arbitrali si applicano le disposizioni del codice di procedura civile, salvo quanto disposto dal presente codice. In particolare, sono ammissibili tutti i mezzi di prova previsti dal codice di procedura civile, con esclusione del giuramento in tutte le sue forme.
7. I termini che gli arbitri hanno fissato alle parti per le loro allegazioni e istanze istruttorie sono considerati perentori solo se vi sia una previsione in tal senso nella convenzione di arbitrato o in un atto scritto separato o nel regolamento processuale che gli arbitri stessi si sono dati.
8. Il lodo si ha per pronunciato con l'ultima sottoscrizione e diviene efficace con il suo deposito presso la Camera arbitrale. Entro quindici giorni dalla pronuncia del lodo è corrisposta, a cura degli arbitri e a carico delle parti, una somma pari all'uno per mille del valore della relativa controversia. Detto importo è direttamente versato all'ANAC.
9. Il deposito del lodo presso la Camera arbitrale precede quello da effettuarsi presso la cancelleria del tribunale ai sensi e per gli effetti dell'articolo 825 del codice di procedura civile. Il deposito del lodo presso la Camera arbitrale è effettuato, a cura del collegio arbitrale, in tanti originali quante sono le parti, oltre a uno per il fascicolo d'ufficio, oppure con modalità informatiche e telematiche determinate dall'ANAC. Su richiesta di parte il rispettivo originale è restituito, con attestazione dell'avvenuto deposito, ai fini degli adempimenti di cui all'articolo 825 del codice di procedura civile.
10. Il lodo è impugnabile, oltre che per motivi di nullità, anche per violazione delle regole di diritto relative al merito della controversia. L'impugnazione è proposta nel termine di novanta giorni dalla notificazione del lodo e non è più proponibile dopo il decorso di centottanta giorni dalla data del deposito del lodo presso la Camera arbitrale.
11. Su istanza di parte la Corte d'appello può sospendere, con ordinanza, l'efficacia del lodo, se ricorrono gravi e fondati motivi. Si applica l'articolo 351 del codice di procedura civile. Quando sospende l'efficacia del lodo, o ne conferma la sospensione disposta dal Presidente, il collegio verifica se il giudizio è in condizione di essere definito. In tal caso, fatte precisare le conclusioni, ordina la discussione orale nella stessa udienza o camera di consiglio, ovvero in una udienza da tenersi entro novanta giorni dall'ordinanza di sospensione; all'udienza pronuncia sentenza a norma dell'articolo 281-sexies del codice di procedura civile. Se ritiene indispensabili incombenti istruttori, il collegio provvede su di essi con la stessa ordinanza di sospensione e ne ordina l'assunzione in una udienza successiva di non oltre novanta giorni; quindi provvede ai sensi dei periodi precedenti.

12. La disciplina relativa ai compensi degli arbitri è disposta dall'allegato V.1 al codice dei contratti pubblici.

Art. 46 - Contratti collettivi e disposizioni sulla manodopera

1. L'appaltatore è tenuto a rispettare tutte le leggi, regolamenti e norme vigenti in materia, nonché eventualmente entrate in vigore nel corso dei lavori, e in particolare:
 - a. nell'esecuzione dei lavori che formano oggetto del presente appalto, l'appaltatore si obbliga ad applicare integralmente il contratto nazionale di lavoro per gli operai dipendenti dalle aziende industriali edili e affini e gli accordi locali e aziendali integrativi dello stesso, in vigore per il tempo e nella località in cui si svolgono i lavori;
 - b. i suddetti obblighi vincolano l'appaltatore anche se non è aderente alle associazioni stipulanti o receda da esse e indipendentemente dalla natura industriale o artigiana, dalla struttura o dalle dimensioni dell'impresa stessa e da ogni altra sua qualificazione giuridica;
 - c. è obbligato al regolare assolvimento degli obblighi contributivi in materia previdenziale, assistenziale, antinfortunistica e in ogni altro ambito tutelato dalle leggi speciali;
 - d. è responsabile in rapporto alla Stazione appaltante dell'osservanza delle norme anzidette da parte degli eventuali subappaltatori nei confronti dei rispettivi dipendenti, anche nei casi in cui il contratto collettivo non disciplini l'ipotesi del subappalto; il fatto che il subappalto non sia stato autorizzato non esime l'appaltatore dalla responsabilità.
2. In ogni momento il direttore dei lavori e, per suo tramite, il RUP possono richiedere all'appaltatore e ai subappaltatori copia del libro unico del lavoro di cui all'articolo 39 della legge 9 agosto 2008, n. 133, e al personale presente in cantiere i documenti di riconoscimento per verificarne la effettiva iscrizione nel predetto libro unico.
3. Ai sensi degli articoli 18, comma 1, lettera u), 20, comma 3 e 26, comma 8, del Decreto n. 81 del 2008, nonché dell'articolo 5, comma 1, primo periodo, della legge n. 136 del 2010, l'appaltatore è obbligato a fornire a ciascun soggetto occupato in cantiere una apposita tessera di riconoscimento, impermeabile ed esposta in forma visibile, corredata di fotografia, contenente le generalità del lavoratore, l'indicazione del datore di lavoro e la data di assunzione del lavoratore. L'appaltatore risponde dello stesso obbligo anche per il personale dei subappaltatori autorizzati; la tessera dei predetti lavoratori deve riportare gli estremi dell'autorizzazione al subappalto. Tutti i lavoratori sono tenuti ad esporre tale tessera di riconoscimento.
4. Sono soggetti agli stessi obblighi, provvedendo in proprio, anche i lavoratori autonomi che esercitano direttamente la propria attività nei cantieri e il personale presente occasionalmente in cantiere che non sia dipendente dell'appaltatore o degli eventuali subappaltatori (soci, artigiani di ditte individuali senza dipendenti, professionisti, fornitori esterni, collaboratori familiari e simili); in tali casi, la tessera di riconoscimento deve riportare i dati identificativi del committente ai sensi dell'articolo 5, comma 1, secondo periodo, della legge n. 136 del 2010.
5. In caso di violazione dei commi 2 e 3, il datore di lavoro è sanzionato amministrativamente con il pagamento di una somma da euro 100 ad euro 500 per ciascun lavoratore. Si applica, invece, una sanzione amministrativa da euro 50 a euro 300 al lavoratore munito della tessera di riconoscimento di cui al comma 3 che non provvede ad esporla. Per tali sanzioni non è ammessa la procedura di diffida di cui all'articolo 13 del decreto legislativo 23 aprile 2004, n. 124.

Art. 47 - Documento Unico di Regolarità Contributiva (DURC)

1. La stipula del contratto, l'erogazione di qualunque pagamento a favore dell'appaltatore, la stipula di eventuali atti di sottomissione o di appendici contrattuali, il rilascio delle autorizzazioni al subappalto, il certificato di regolare esecuzione, sono subordinati all'acquisizione del DURC.
2. Il DURC è acquisito d'ufficio dalla Stazione appaltante.
3. Il DURC ha validità 120 giorni ai sensi dell'articolo 31 comma 5 della legge 98 del 2013. Pertanto, dopo la stipula del contratto, esso è richiesto ogni 120 giorni o in occasione del primo pagamento se anteriore a tale termine e nel periodo di validità può essere adoperato solo per il pagamento delle rate di acconto e per il certificato di regolare esecuzione.

4. Ai sensi dell'articolo 11, comma 6, del codice dei contratti pubblici, In caso di inadempienza contributiva risultante dal documento unico di regolarità contributiva relativo a personale dipendente dell'affidatario o del subappaltatore o dei soggetti titolari di subappalti e cottimi, impiegato nell'esecuzione del contratto, la stazione appaltante:
 - a. Trattiene dal certificato di pagamento di cui agli articoli Art. 24 e Art. 25 del presente Capitolato Speciale d'appalto, l'importo corrispondente all'inadempienza per il successivo versamento diretto agli enti previdenziali e assicurativi, compresa, nei lavori, la cassa edile.
 - b. In ogni caso sull'importo netto progressivo delle prestazioni operata una ritenuta dello 0,50 per cento; le ritenute possono essere svincolate soltanto in sede di liquidazione finale, dopo l'approvazione da parte della stazione appaltante del certificato di collaudo o di verifica di conformità, previo rilascio del documento unico di regolarità contributiva.
 - c. In caso di ritardo nel pagamento delle retribuzioni dovute al personale di cui al primo periodo del comma 4, il responsabile unico del progetto invita per iscritto il soggetto inadempiente, ed in ogni caso l'affidatario, a provvedervi entro i successivi 15 quindici giorni. Ove non sia stata contestata formalmente e motivatamente la fondatezza della richiesta entro tale termine, la stazione appaltante paga anche in corso d'opera direttamente ai lavoratori le retribuzioni arretrate, detraendo il relativo importo dalle somme dovute all'affidatario del contratto ovvero dalle somme dovute al subappaltatore inadempiente nel caso in cui sia previsto il pagamento diretto.
5. Qualora il DURC sia negativo per due volte consecutive il DURC relativo al subappaltatore, la Stazione appaltante contesta gli addebiti al subappaltatore assegnando un termine non inferiore a 15 (quindici) giorni per la presentazione delle controdeduzioni; in caso di assenza o inidoneità di queste la Stazione appaltante pronuncia la decadenza dell'autorizzazione al subappalto.

Art. 48 - Risoluzione del contratto e recesso

1. Ai sensi dall'articolo 122, comma 1 del codice, le stazioni appaltanti possono risolvere un contratto di appalto senza limiti di tempo, se si verificano una o più delle seguenti condizioni:
 - a. modifica sostanziale del contratto, che richiede una nuova procedura di appalto ai sensi dell'articolo 120 del codice dei contratti pubblici;
 - b. con riferimento alle modificazioni consentite dal codice dei contratti pubblici di cui all'articolo 120, comma 1, lettere b) e c), superamento delle soglie di cui al comma 2 del predetto articolo 120 e, con riferimento alle modificazioni di cui all'articolo 120, comma 3, superamento delle soglie di cui al medesimo articolo 120, comma 3, lettere a) e b);
 - c. l'aggiudicatario si è trovato, al momento dell'aggiudicazione dell'appalto, in una delle situazioni di cui all'articolo 94, comma 1 del codice dei contratti pubblici, e avrebbe dovuto pertanto essere escluso dalla procedura di gara;
 - d. l'appalto non avrebbe dovuto essere aggiudicato in considerazione di una grave violazione degli obblighi derivanti dai trattati, come riconosciuto dalla Corte di giustizia dell'Unione europea in un procedimento ai sensi dell'articolo 258 del Trattato sul funzionamento dell'Unione europea.
2. Le stazioni appaltanti risolvono un contratto di appalto qualora nei confronti dell'appaltatore:
 - a. sia intervenuta la decadenza dell'attestazione di qualificazione per aver prodotto falsa documentazione o dichiarazioni mendaci;
 - b. sia intervenuto un provvedimento definitivo che dispone l'applicazione di una o più misure di prevenzione di cui al codice delle leggi antimafia e delle relative misure di prevenzione, di cui al decreto legislativo 6 settembre 2011, n. 159, ovvero sia intervenuta sentenza di condanna passata in giudicato per i reati di cui al Capo II del Titolo IV della Parte V Libro I del codice dei contratti pubblici.
3. Il contratto di appalto può inoltre essere risolto per grave inadempimento delle obbligazioni contrattuali da parte dell'appaltatore, tale da compromettere la buona riuscita delle prestazioni. Il direttore dei lavori quando accerta un grave inadempimento ai sensi del primo periodo avvia in contraddittorio con l'appaltatore il procedimento disciplinato dall'articolo 10 dell'allegato II.14 al codice dei contratti pubblici. All'esito del procedimento, la stazione appaltante, su proposta del RUP, dichiara risolto il contratto con atto scritto comunicato all'appaltatore.

4. Qualora, al di fuori di quanto previsto dal comma 3, l'esecuzione delle prestazioni sia ritardata per negligenza dell'appaltatore rispetto alle previsioni del contratto, il direttore dei lavori gli assegna un termine che, salvo i casi d'urgenza, non può essere inferiore a dieci giorni, entro i quali deve eseguire le prestazioni. Scaduto il termine, e redatto il processo verbale in contraddittorio, qualora l'inadempimento permanga, la stazione appaltante risolve il contratto, con atto scritto comunicato all'appaltatore, fermo restando il pagamento delle penali.
5. In tutti i casi di risoluzione del contratto l'appaltatore ha diritto soltanto al pagamento delle prestazioni relative ai lavori, servizi o forniture regolarmente eseguiti.
6. Nei casi di risoluzione del contratto di cui ai commi 1, lettere c) e d), 2, 3 e 4, le somme di cui al comma 5 sono decurtate degli oneri aggiuntivi derivanti dallo scioglimento del contratto, e in sede di liquidazione finale dei lavori, servizi o forniture riferita all'appalto risolto, l'onere da porre a carico dell'appaltatore è determinato anche in relazione alla maggiore spesa sostenuta per il nuovo affidamento, se la stazione appaltante non si sia avvalsa della facoltà prevista dall'articolo 124, comma 2, primo periodo.
7. L'allegato II.14 al codice dei contratti pubblici disciplina le attività demandate al direttore dei lavori e all'organo di collaudo o di verifica di conformità in conseguenza della risoluzione del contratto.
8. Nei casi di risoluzione del contratto, l'appaltatore provvede al ripiegamento dei cantieri già allestiti e allo sgombero delle aree di lavoro e relative pertinenze nel termine assegnato dalla stazione appaltante; in caso di mancato rispetto del termine, la stazione appaltante provvede d'ufficio addebitando all'appaltatore i relativi oneri e spese. In alternativa all'esecuzione di eventuali provvedimenti giurisdizionali cautelari, possessori o d'urgenza comunque denominati che inibiscano o ritardino il ripiegamento dei cantieri o lo sgombero delle aree di lavoro e relative pertinenze, la stazione appaltante può depositare cauzione in conto vincolato a favore dell'appaltatore o prestare fideiussione bancaria o polizza assicurativa con le modalità di cui all'articolo Art. 30, pari all'1 per cento del valore del contratto. Resta fermo il diritto dell'appaltatore di agire per il risarcimento dei danni.
9. Fermo restando quanto previsto dall'articolo 88, comma 4-ter del codice dei contratti pubblici e dall'articolo 92, comma 4, del codice delle leggi antimafia e delle misure di prevenzione, di cui al decreto legislativo 6 settembre 2011, n. 159, la stazione appaltante può recedere dal contratto in qualunque momento purché tenga indenne l'appaltatore mediante il pagamento dei lavori eseguiti o delle prestazioni relative ai servizi e alle forniture eseguiti nonché del valore dei materiali utili esistenti in cantiere nel caso di lavori o in magazzino nel caso di servizi o forniture, oltre al decimo dell'importo delle opere, dei servizi o delle forniture non eseguite, calcolato secondo quanto previsto dell'allegato II.14 al codice dei contratti pubblici.
10. L'esercizio del diritto di recesso è manifestato dalla stazione appaltante mediante una formale comunicazione all'appaltatore da darsi per iscritto con un preavviso non inferiore a venti giorni, decorsi i quali la stazione appaltante prende in consegna i lavori, servizi o forniture ed effettua il collaudo definitivo.
11. L'allegato II.14 disciplina il rimborso dei materiali, la facoltà di ritenzione della stazione appaltante e gli obblighi di rimozione e sgombero dell'appaltatore.

Art. 49 - Gestione dei sinistri

1. Al direttore dei lavori è attribuito il computo di compilare relazioni, da trasmettere al RUP, nel caso in cui nel corso dell'esecuzione dei lavori si verificano sinistri alle persone o danni alle proprietà e redigere processo verbale alla presenza dell'esecutore in caso di danni causati da forza maggiore, al fine di determinare l'eventuale indennizzo al quale può avere diritto quest'ultimo.
2. Ai sensi dell'articolo 9 dell'allegato II.14 al codice dei contratti pubblici, restano a carico dell'esecutore:
 - a. tutte le misure, comprese le opere provvisorie, e tutti gli adempimenti per evitare il verificarsi di danni alle opere, all'ambiente, alle persone e alle cose nell'esecuzione dell'appalto;
 - b. l'onere per il ripristino di opere o il risarcimento di danni ai luoghi, a cose o a terzi determinati da mancata, tardiva o inadeguata assunzione dei necessari provvedimenti.
3. L'esecutore non può pretendere indennizzi per danni alle opere o provviste se non in caso fortuito o di forza maggiore e nei limiti consentiti dal contratto. Nel caso di danni causati da forza maggiore l'esecutore ne fa denuncia al direttore dei lavori entro 5 o , in difetto, entro cinque giorni da quello dell'evento, a pena di

decadenza dal diritto all'indennizzo. Al fine di determinare l'eventuale indennizzo al quale può avere diritto l'esecutore spetta al direttore dei lavori redigere processo verbale alla presenza di quest'ultimo, accertando:

- a. lo stato delle cose dopo il danno, rapportandole allo stato precedente;
 - b. le cause dei danni, precisando l'eventuale caso fortuito o di forza maggiore;
 - c. l'eventuale negligenza, indicandone il responsabile, ivi compresa l'ipotesi di erronea esecuzione del progetto da parte dell'appaltatore;
 - d. l'osservanza o meno delle regole dell'arte e delle prescrizioni del direttore dei lavori;
 - e. l'eventuale omissione delle cautele necessarie a prevenire i danni.
4. Nessun indennizzo è dovuto quando a determinare il danno abbia concorso la colpa dell'esecutore o delle persone delle quali esso è tenuto a rispondere.

CAPO 11 ULTIMAZIONE LAVORI

Art. 50 - Ultimazione dei lavori e gratuita manutenzione

1. Come stabilito dall'art. 121 comma 9 del codice dei contratti, l'ultimazione dei lavori, appena avvenuta, è comunicata dall'esecutore per iscritto al direttore dei lavori, il quale procede subito alle necessarie constatazioni in contraddittorio. L'esecutore non ha diritto allo scioglimento del contratto né ad alcuna indennità qualora i lavori, per qualsiasi causa non imputabile alla stazione appaltante, non siano ultimati nel termine contrattuale e qualunque sia il maggior tempo impiegato.
2. Al direttore dei lavori è attribuito il compito di procedere, in contraddittorio con l'esecutore, alla constatazione sullo stato di consistenza delle opere ed emettere il certificato di ultimazione dei lavori da trasmettere al RUP, che ne rilascia copia conforme all'esecutore. Tale certificato costituisce titolo sia per l'applicazione delle penali previste nel contratto per il caso di ritardata esecuzione sia per l'assegnazione di un termine perentorio per l'esecuzione di lavori di piccola entità non incidenti sull'uso e la funzionalità delle opere.
3. Il periodo di cui al comma 2 decorre dalla data del verbale di ultimazione dei lavori e cessa con l'approvazione finale del certificato di regolare esecuzione da parte della Stazione appaltante, da effettuarsi entro i termini previsti dall'articolo Art. 51.

Art. 51 - Termini per il collaudo e per l'accertamento della regolare esecuzione

1. Il certificato di regolare esecuzione è emesso entro tre mesi dall'ultimazione dei lavori ed ha carattere provvisorio. Esso assume carattere definitivo trascorsi due anni dalla data dell'emissione. Decorso tale termine, il certificato di regolare esecuzione si intende tacitamente approvato anche se l'atto formale di approvazione non sia intervenuto.
2. Si applica la disciplina di cui allegato II.14 del codice dei contratti pubblici, particolare l'articolo 28.
3. La Stazione appaltante, durante l'esecuzione dei lavori, può effettuare operazioni di verifica o di collaudo parziale, volte ad accertare la piena rispondenza delle caratteristiche dei lavori in corso di realizzazione agli elaborati progettuali, nel presente Capitolato speciale o nel contratto.

CAPO 12 CRITERI AMBIENTALI MINIMI

Art. 52 - SPECIFICHE TECNICHE PROGETTUALI RELATIVE AL CANTIERE

1. Ai sensi dell'art. 57, comma 2 del codice dei contratti pubblici, si fa riferimento ai criteri ambientali minimi di cui al Capitolo "2.6 Specifiche tecniche progettuali di livello territoriale-urbanistico" del Decreto MiTE n. 256 del 23 giugno 2022, che il progettista integra nel progetto di cantiere e nel presente capitolato speciale d'appalto (progetto esecutivo).
2. La verifica dei criteri contenuti in questo articolo avviene secondo le specifiche di cui alla Relazione CAM del

progetto posto a base di gara, in cui è evidenziato lo stato ante operam, gli interventi previsti, i conseguenti risultati raggiungibili e lo stato post operam. Tale relazione è integrata come eventualmente meglio specificato per la verifica dei singoli criteri.

Art. 52.1 - Prestazioni ambientali del cantiere - [Criterio 2.6.1]

1. Le attività di preparazione e conduzione del cantiere prevedono le seguenti azioni:
 - a. individuazione delle possibili criticità legate all'impatto nell'area di cantiere e alle emissioni di inquinanti sull'ambiente circostante, e delle misure previste per la loro eliminazione o riduzione.
 - b. definizione delle misure da adottare per la protezione delle risorse naturali, paesistiche e storico-culturali presenti nell'area del cantiere quali la recinzione e protezione degli ambiti interessati da fossi e torrenti (fasce ripariali) e da filari o altre formazioni vegetazionali autoctone. Qualora l'area di cantiere ricada in siti tutelati ai sensi delle norme del piano paesistico si applicano le misure previste;
 - c. rimozione delle specie arboree e arbustive alloctone invasive (in particolare, *Ailanthus altissima* e *Robinia pseudoacacia*), comprese radici e ceppaie. Per l'individuazione delle specie alloctone si dovrà fare riferimento alla "Watch-list della flora alloctona d'Italia" (Ministero dell'Ambiente e della Tutela del Territorio e del Mare, Carlo Blasi, Francesca Pretto & Laura Celesti-Grapow);
 - d. protezione delle specie arboree e arbustive autoctone. Gli alberi nel cantiere devono essere protetti con materiali idonei, per escludere danni alle radici, al tronco e alla chioma. Non è ammesso usare gli alberi per l'infissione di chiodi, appoggi e per l'installazione di corpi illuminanti, cavi elettrici etc.;
 - e. disposizione dei depositi di materiali di cantiere non in prossimità delle preesistenze arboree e arbustive autoctone (è garantita almeno una fascia di rispetto di dieci metri);
 - f. definizione delle misure adottate per aumentare l'efficienza nell'uso dell'energia nel cantiere e per minimizzare le emissioni di inquinanti e gas climalteranti, con particolare riferimento all'uso di tecnologie a basso impatto ambientale (lampade a scarica di gas a basso consumo energetico o a led, generatori di corrente eco-diesel con silenziatore, pannelli solari per l'acqua calda ecc.);
 - g. fermo restando l'elaborazione di una valutazione previsionale di impatto acustico ai sensi della legge 26 ottobre 1995, n. 447, "Legge quadro sull'inquinamento acustico", definizione di misure per l'abbattimento del rumore e delle vibrazioni, dovute alle operazioni di scavo, di carico e scarico dei materiali, di taglio dei materiali, di impasto del cemento e di disarmo ecc, e l'eventuale installazione di schermature/coperture antirumore (fisse o mobili) nelle aree più critiche e nelle aree di lavorazione più rumorose, con particolare riferimento alla disponibilità ad utilizzare gruppi elettrogeni super silenziati e compressori a ridotta emissione acustica;
 - h. definizione delle misure per l'abbattimento delle emissioni gassose inquinanti con riferimento alle attività di lavoro delle macchine operatrici e da cantiere che saranno impiegate, tenendo conto delle "fasi minime impiegabili": fase III A minimo a decorrere da gennaio 2022. Fase IV minimo a decorrere dal gennaio 2024 e la V dal gennaio 2026 (le fasi dei motori per macchine mobili non stradali sono definite dal regolamento UE 1628/2016 modificato dal regolamento UE 2020/1040);
 - i. definizione delle misure atte a garantire il risparmio idrico e la gestione delle acque reflue nel cantiere e l'uso delle acque piovane e quelle di lavorazione degli inerti, prevedendo opportune reti di drenaggio e scarico delle acque;
 - j. definizione delle misure per l'abbattimento delle polveri e fumi anche attraverso periodici interventi di irrorazione delle aree di lavorazione con l'acqua o altre tecniche di contenimento del fenomeno del sollevamento della polvere;
 - k. definizione delle misure per garantire la protezione del suolo e del sottosuolo, impedendo la diminuzione di materia organica, il calo della biodiversità nei diversi strati, la contaminazione locale o diffusa, la salinizzazione, l'erosione etc., anche attraverso la verifica continua degli sversamenti accidentali di sostanze e materiali inquinanti e la previsione dei relativi interventi di estrazione e smaltimento del suolo contaminato;
 - l. definizione delle misure a tutela delle acque superficiali e sotterranee, quali l'impermeabilizzazione di eventuali aree di deposito temporaneo di rifiuti non inerti e depurazione delle acque di

- dilavamento prima di essere convogliate verso i recapiti idrici finali;
- m. definizione delle misure idonee per ridurre l’impatto visivo del cantiere, anche attraverso schermature e sistemazione a verde, soprattutto in presenza di abitazioni contigue e habitat con presenza di specie particolarmente sensibili alla presenza umana;
 - n. misure per realizzare la demolizione selettiva individuando gli spazi per la raccolta dei materiali da avviare a preparazione per il riutilizzo, recupero e riciclo;
 - o. misure per implementare la raccolta differenziata nel cantiere (imballaggi, rifiuti pericolosi e speciali etc.) individuando le aree da adibire a deposito temporaneo, gli spazi opportunamente attrezzati (con idonei cassonetti/contenitori carrellabili opportunamente etichettati per la raccolta differenziata etc.).
3. La Relazione CAM, di cui criterio “2.2.1-Relazione CAM”, illustra in che modo il progetto ha tenuto conto di questo criterio progettuale

Art. 53 - CLAUSOLE CONTRATTUALI PER L'APPALTO DEI LAVORI

1. Ai sensi dell'art. 57, comma 2 del codice dei contratti pubblici, si fa riferimento al Capitolo 3.1 Clausole contrattuali per le gare di lavori per interventi edilizi del Decreto MiTE n. 256 del 23 giugno 2022, specificati negli articoli del presente articolo.

Art. 53.1 - Personale di cantiere - Criterio [3.1.1]

1. Il personale impiegato con compiti di coordinamento (caposquadra, capocantiere ecc.) è adeguatamente formato sulle procedure e tecniche per la riduzione degli impatti ambientali del cantiere con particolare riguardo alla gestione degli scarichi, dei rifiuti e delle polveri.
2. L'appaltatore deve allegare, alla domanda di partecipazione alla gara, una dichiarazione di impegno a presentare idonea documentazione attestante la formazione del personale con compiti di coordinamento, quale ad esempio curriculum, diplomi, attestati, da cui risulti che il personale ha partecipato ad attività formative inerenti ai temi elencati nel criterio etc. oppure attestante la formazione specifica del personale a cura di un docente esperto in gestione ambientale del cantiere, svolta in occasione dei lavori. In corso di esecuzione del contratto, il direttore dei lavori verificherà la rispondenza al criterio.

Art. 53.2 - Macchine operatrici - Criterio [3.1.2]

1. L'aggiudicatario si impegna a impiegare motori termici delle macchine operatrici di fase III A minimo, a decorrere da gennaio 2024. La fase minima impiegabile in cantiere sarà la fase IV a decorrere dal gennaio 2026, e la fase V (le fasi dei motori per macchine mobili non stradali sono definite dal regolamento UE 1628/2016 modificato dal regolamento UE 2020/1040) a decorrere dal gennaio 2028.
2. L'appaltatore allega alla domanda di partecipazione alla gara, dichiarazione di impegno a impiegare macchine operatrici come indicato nel criterio. In corso di esecuzione del contratto, entro 60 giorni dalla data di stipula del contratto, presenta, al direttore dei lavori, i manuali d'uso e manutenzione, ovvero i libretti di immatricolazione quando disponibili, delle macchine utilizzate in cantiere per la verifica della Fase di appartenenza. La documentazione è parte dei documenti di fine lavori consegnati dal Direzione Lavori alla Stazione Appaltante.

Art. 53.3 - Grassi ed oli biodegradabili - Criterio [3.1.3.2]

1. I grassi ed oli biodegradabili devono essere in possesso del marchio di qualità ecologica europeo Ecolabel (UE) o altre etichette ambientali conformi alla UNI EN ISO 14024, oppure devono essere conformi ai seguenti requisiti ambientali.
2. I requisiti di biodegradabilità dei composti organici e di potenziale di bioaccumulo devono essere soddisfatti per ogni sostanza, intenzionalmente aggiunta o formata, presente in una concentrazione $\geq 0,10\%$ p/p nel prodotto finale.

Il prodotto finale non contiene sostanze in concentrazione $\geq 0,10\%$ p/p, che siano al contempo non biodegradabili e (potenzialmente) bioaccumulabili.

Il lubrificante può contenere una o più sostanze che presentino un certo grado di biodegradabilità e di bioaccumulo secondo una determinata correlazione tra concentrazione cumulativa di massa (% p/p) delle sostanze e biodegradabilità e bioaccumulo così come riportato in tabella 1.

tabella 1. Limiti di percentuale cumulativa di massa (% p/p) delle sostanze presenti nel prodotto finale in relazione alla biodegradabilità ed al potenziale di bioaccumulo

TABELLA 1		
	OLI	GRASSI
Rapidamente biodegradabile in condizioni aerobiche	>90%	>80%
Intrinsecamente biodegradabile in condizioni aerobiche	$\leq 10\%$	$\leq 20\%$
Non biodegradabile e non bioaccumulabile	$\leq 5\%$	$\leq 15\%$
Non biodegradabile e bioaccumulabile	$\leq 0,1\%$	$\leq 0,1\%$

Non occorre determinare il potenziale di bioaccumulo nei casi in cui la sostanza:

- ha massa molecolare (MM) > 800 g/mol e diametro molecolare > 1,5 nm (> 15 Å), oppure
- ha un coefficiente di ripartizione ottanolo/acqua (log Kow) < 3 o > 7, oppure
- ha un fattore di bioconcentrazione misurato (BCF) ≤ 100 l/kg, oppure
- è un polimero la cui frazione con massa molecolare < 1 000 g/mol è inferiore all'1 %.

3. L'appaltatore allega alla domanda di partecipazione alla gara, dichiarazione di impegno a impiegare grassi ed oli biodegradabili come indicato nel criterio. In corso di esecuzione del contratto, entro 60 giorni dalla data di stipula del contratto, presenta, al direttore dei lavori, l'elenco di prodotti con indicazione della denominazione sociale del produttore, la denominazione commerciale del prodotto e l'etichetta ambientale posseduta. Nel caso in cui il prodotto non sia in possesso del marchio Ecolabel (UE) sopra citato, ma di altre etichette ambientali UNI EN ISO 14024, devono essere riportate le caratteristiche, anche tecniche, dell'etichetta posseduta. In assenza di certificazione ambientale, la conformità al criterio sulla biodegradabilità e sul potenziale di bioaccumulo è dimostrata mediante rapporti di prova redatti da laboratori accreditati in base alla norma tecnica UNI EN ISO 17025. Detti laboratori devono pertanto effettuare un controllo documentale, effettuato sulle Schede di Dati di Sicurezza (SDS), degli ingredienti usati nella formulazione del prodotto e sulle SDS del prodotto stesso, ovvero di altre informazioni specifiche (quali ad esempio: individuazione delle sostanze costituenti il formulato e presenti nell'ultima versione dell'elenco LUSC, LUBricant Substance Classification List, della decisione (UE) 2018/1702 della Commissione del 8 novembre 2018 o dati tratti da letteratura scientifica) che ne dimostrino la biodegradabilità e, ove necessario, il bioaccumulo (potenziale);

In caso di assenza di dati sopra citati, detti laboratori devono eseguire uno o più dei test indicati nelle tabelle 2 e 3 al fine di garantire la conformità al criterio di biodegradabilità e potenziale di bioaccumulo.

Tabella 2 - Test di biodegradabilità		
	SOGLIE	TEST
Rapidamente biodegradabile (aerobiche)	$\geq 70\%$ (prove basate sul carbonio organico disciolto)	<ul style="list-style-type: none"> • OECD 301 A / capitolo C.4-A dell'allegato del Reg. (EC) N.440/2008 • OECD 301 E / capitolo C.4-B dell'allegato del Reg. (EC) N.440/2008 • OECD 306 (Shake Flask method)
	$\geq 60\%$ (prove basate su impoverimento di O ₂ /formazione di CO ₂)	<ul style="list-style-type: none"> • OECD 301 B / capitolo C.4 -C dell'allegato del Reg. (EC) N.440/2008 • OECD 301 C / capitolo C.4 -F dell'allegato del Reg. (EC) N.440/2008 • OECD 301 D / capitolo C.4 -E dell'allegato del Reg. (EC) N.440/2008 • OECD 301 F / capitolo C.4 -D dell'allegato del Reg. (EC) N.440/2008 • OECD 306 (Closed Bottle method)/capitolo C.42 del

		Reg. (EC) N.440/2008 <ul style="list-style-type: none"> • OECD 310/capitolo C.29 del Reg. (EC) N.440/2008
Intrinsecamente biodegradabile (aerobiche)	> 70%	<ul style="list-style-type: none"> • OECD 302 B / capitolo C.9 dell'allegato del Reg. (EC) N.440/2008 • OECD 302 C
	20% < X < 60% (prove basate su impoverimento di O ₂ /formazione CO ₂)	<ul style="list-style-type: none"> • OECD 301 B / capitolo C.4-C dell'allegato del Reg. (EC) N.440/2008 • OECD 301 C / capitolo C.4-F dell'allegato del Reg. (EC) N.440/2008 • OECD 301 D / capitolo C.4-E dell'allegato del Reg. (EC) N.440/2008 • OECD 301 F / capitolo C.4-D dell'allegato del Reg. (EC) N.440/2008 • OECD 306 (Closed Bottle method)/capitolo C.42 del Reg. (EC) N.440/2008 • OECD 310/capitolo C.29 del Reg. (EC) N.440/2008
BOD ₅ /COD	≥0,5	<ul style="list-style-type: none"> • capitolo C.5 dell'allegato del Reg. (EC) N.440/2008 • capitolo C.6 dell'allegato del Reg. (EC) N.440/2008

Le sostanze, con concentrazioni ≥0,10% p/p nel prodotto finale, che non soddisfano i criteri previsti in tabella 2 sono considerate sostanze non biodegradabili, per le quali è necessario verificare il potenziale di bioaccumulo, dimostrando di conseguenza che la sostanza non bioaccumuli.

Tabella 3: Test e prove di bioaccumulo		
	SOGLIE	TEST
log KOW (misurato)	Logkow<3 Logkow>7	<ul style="list-style-type: none"> • OECD 107 / Part A.8 Reg. (EC) No 440/2008 • OECD 123 / Part A.23 Reg. (EC) No 440/2008
log KOW (calcolato)*	Logkow<3 Logkow>7	<ul style="list-style-type: none"> • CLOGP • LOGKOW • KOWWIN • SPARC
BCF (Fattore di bioconcentrazione)	≤100 l/kg	<ul style="list-style-type: none"> • OECD 305 / Part C.13 Reg. (EC) No 440/2008

* Nel caso di una sostanza organica che non sia un tensioattivo e per la quale non sono disponibili valori sperimentali, è possibile utilizzare un metodo di calcolo. Sono consentiti i metodi di calcolo riportati in tabella.

4. I valori log Kow si applicano soltanto alle sostanze chimiche organiche. Per valutare il potenziale di bioaccumulo di composti inorganici, di tensioattivi e di alcuni composti organometallici devono essere effettuate misurazioni del Fattore di bioconcentrazione-BCF. Le sostanze che non incontrano i criteri in tabella 3 sono considerate (potenzialmente) bioaccumulabili. I rapporti di prova forniti rendono evidenti le prove che sono state effettuate ed attestano la conformità ai CAM relativamente alla biodegradabilità e, ove necessario, al bioaccumulo (potenziale).

Art. 53.4 - Grassi ed oli lubrificanti minerali a base rigenerata - Criterio [3.1.3.3]

1. I grassi e gli oli lubrificanti rigenerati, che sono costituiti, in quota parte, da oli derivanti da un processo di rigenerazione di oli minerali esausti, devono contenere almeno le seguenti quote minime di base lubrificante rigenerata sul peso totale del prodotto, tenendo conto delle funzioni d'uso del prodotto stesso di cui alla successiva tabella 4:

Tabella 4	
Nomenclatura combinata-NC	Soglia minima base rigenerata %
NC 27101981 (oli per motore)	40%
NC 27101983 (oli idraulici)	80%
NC 27101987 (oli cambio)	30%
NC 27101999 (altri)	30%

2. I grassi e gli oli lubrificanti la cui funzione d'uso non è riportata in Tabella 4 devono contenere almeno il 30% di base rigenerata.
3. L'appaltatore deve allegare alla domanda di partecipazione alla gara, dichiarazione di impegno a impiegare grassi ed oli biodegradabili come indicato nel criterio. In corso di esecuzione del contratto, entro 60 giorni dalla data di stipula del contratto, presenta, al direttore dei lavori, l'elenco di prodotti con la certificazione attestante il contenuto di riciclato quale ReMade in Italy®. Tale previsione si applica così come previsto dal comma 3 dell'art. 69 o dal comma 2 dell'art. 82 del decreto legislativo 18 aprile 2016 n. 50.

Art. 53.5 - Requisiti degli imballaggi in plastica degli oli lubrificanti - Criterio [3.1.3.4]

1. L'imballaggio in plastica primario degli oli lubrificanti è costituito da una percentuale minima di plastica riciclata pari al 25% in peso.
2. L'appaltatore deve allegare alla domanda di partecipazione alla gara, dichiarazione di impegno a impiegare grassi ed oli biodegradabili come indicato nel criterio. In corso di esecuzione del contratto, entro 60 giorni dalla data di stipula del contratto, presenta, al direttore dei lavori, l'elenco di prodotti con la certificazione attestante il contenuto di riciclato quale ReMade in Italy® o Plastica Seconda Vita. I prodotti con l'etichetta ecologica Ecolabel (UE) sono conformi al criterio.

CAPO 13 NORME FINALI

Art. 54 - Oneri e obblighi a carico dell'appaltatore

1. Oltre agli oneri di cui al capitolato generale d'appalto e al presente Capitolato speciale, nonché a quanto previsto da tutti i piani per le misure di sicurezza fisica dei lavoratori, sono a carico dell'appaltatore gli oneri e gli obblighi che seguono:
 - a. la fedele esecuzione del progetto e degli ordini impartiti per quanto di competenza, dal direttore dei lavori, in conformità alle pattuizioni contrattuali, in modo che le opere eseguite risultino a tutti gli effetti collaudabili, esattamente conformi al progetto e a perfetta regola d'arte, richiedendo alla DL tempestive disposizioni scritte per i particolari che eventualmente non risultassero da disegni, dal capitolato o dalla descrizione delle opere. In ogni caso l'appaltatore non deve dare corso all'esecuzione di aggiunte o varianti non ordinate per iscritto ai sensi dell'articolo 1659 del codice civile;
 - b. i movimenti di terra e ogni altro onere relativo alla formazione del cantiere attrezzato, in relazione alla entità dell'opera, con tutti i più moderni e perfezionati impianti per assicurare una perfetta e rapida esecuzione di tutte le opere prestabilite, ponteggi e palizzate, adeguatamente protetti, in adiacenza di proprietà pubbliche o private, la recinzione con solido steccato, nonché la pulizia, la manutenzione del cantiere stesso, l'inghiaimento e la sistemazione delle sue strade, in modo da rendere sicuri il transito e la circolazione dei veicoli e delle persone addette ai lavori tutti, ivi comprese le eventuali opere scorporate o affidate a terzi dallo stesso ente appaltante;
 - c. l'assunzione in proprio, tenendone indenne la Stazione appaltante, di ogni responsabilità risarcitoria e delle obbligazioni relative comunque connesse all'esecuzione delle prestazioni dell'appaltatore a termini di contratto;

- d. l'esecuzione, in sito o presso gli Istituti autorizzati, di tutte le prove che verranno ordinate dal direttore dei lavori, sui materiali e manufatti impiegati o da impiegarsi nella costruzione, compresa la confezione dei campioni e l'esecuzione di prove di carico che siano ordinate dalla stessa DL su tutte le opere in calcestruzzo semplice o armato e qualsiasi altra struttura portante, nonché prove di tenuta per le tubazioni; in particolare è fatto obbligo di effettuare almeno un prelievo di calcestruzzo per ogni giorno di getto, datato e conservato;
- e. le responsabilità sulla non rispondenza degli elementi eseguiti rispetto a quelli progettati o previsti dal capitolato;
- f. il mantenimento, fino all'emissione del certificato di regolare esecuzione, della continuità degli scoli delle acque e del transito sugli spazi, pubblici e privati, adiacenti le opere da eseguire;
- g. il ricevimento, lo scarico e il trasporto nei luoghi di deposito o nei punti di impiego secondo le disposizioni della DL, comunque all'interno del cantiere, dei materiali e dei manufatti esclusi dal presente appalto e approvvigionati o eseguiti da altre ditte per conto della Stazione appaltante e per i quali competono a termini di contratto all'appaltatore le assistenze alla posa in opera; i danni che per cause dipendenti dall'appaltatore fossero apportati ai materiali e manufatti suddetti devono essere ripristinati a carico dello stesso appaltatore;
- h. la concessione, su richiesta del direttore dei lavori, a qualunque altra impresa alla quale siano affidati lavori non compresi nel presente appalto, l'uso parziale o totale dei ponteggi di servizio, delle impalcature, delle costruzioni provvisorie e degli apparecchi di sollevamento per tutto il tempo necessario all'esecuzione dei lavori che la Stazione appaltante intenderà eseguire direttamente oppure a mezzo di altre ditte dalle quali, come dalla Stazione appaltante, l'appaltatore non potrà pretendere compensi di sorta, tranne che per l'impiego di personale addetto ad impianti di sollevamento; il tutto compatibilmente con le esigenze e le misure di sicurezza;
- i. la pulizia del cantiere e delle vie di transito e di accesso allo stesso, compreso lo sgombero dei materiali di rifiuto lasciati da altre ditte;
- l. le spese, i contributi, i diritti, i lavori, le forniture e le prestazioni occorrenti per gli allacciamenti provvisori di acqua, energia elettrica, gas e fognatura, necessari per il funzionamento del cantiere e per l'esecuzione dei lavori, nonché le spese per le utenze e i consumi dipendenti dai predetti servizi; l'appaltatore si obbliga a concedere, con il solo rimborso delle spese vive, l'uso dei predetti servizi alle altre ditte che eseguono forniture o lavori per conto della Stazione appaltante, sempre nel rispetto delle esigenze e delle misure di sicurezza;
- m. l'esecuzione di un'opera campione delle singole categorie di lavoro ogni volta che questo sia previsto specificatamente dal presente capitolato o sia richiesto dalla DL, per ottenere il relativo nullaosta alla realizzazione delle opere simili, nonché la fornitura alla DL, prima della posa in opera di qualsiasi materiale o l'esecuzione di una qualsiasi tipologia di lavoro, della campionatura dei materiali, dei dettagli costruttivi e delle schede tecniche relativi alla posa in opera;
- n. la fornitura e manutenzione dei cartelli di avviso, di fanali, di segnalazioni regolamentari diurne e notturne nei punti prescritti e comunque previste dalle disposizioni vigenti;
- o. la costruzione e la manutenzione entro il recinto del cantiere di spazi idonei ad uso ufficio del personale di direzione lavori e assistenza, arredati e illuminati;
- p. la messa a disposizione del personale e la predisposizione degli strumenti necessari per tracciamenti, rilievi, misurazioni, prove e controlli relativi alle operazioni di consegna, verifica, contabilità e collaudo dei lavori tenendo a disposizione della DL i disegni e le tavole per gli opportuni raffronti e controlli, con divieto di darne visione a terzi e con formale impegno di astenersi dal riprodurre o contraffare i disegni e i modelli avuti in consegna;
- q. la consegna, prima della smobilitazione del cantiere, di un certo quantitativo di materiale usato, per le finalità di eventuali successivi ricambi omogenei, previsto dal presente capitolato o precisato da parte della DL con ordine di servizio e che viene liquidato in base al solo costo del materiale;
- r. l'idonea protezione dei materiali impiegati e messi in opera a prevenzione di danni di qualsiasi natura e causa, nonché la rimozione di dette protezioni a richiesta della DL; nel caso di sospensione dei lavori deve essere adottato ogni provvedimento necessario ad evitare deterioramenti di qualsiasi genere e per

- qualsiasi causa alle opere eseguite, restando a carico dell'appaltatore l'obbligo di risarcimento degli eventuali danni conseguenti al mancato o insufficiente rispetto della presente norma;
- s. l'adozione, nel compimento di tutti i lavori, dei procedimenti e delle cautele necessarie a garantire l'incolumità degli operai, delle persone addette ai lavori stessi e dei terzi, nonché ad evitare danni ai beni pubblici e privati, osservando le disposizioni contenute nelle vigenti norme in materia di prevenzione infortuni; con ogni più ampia responsabilità in caso di infortuni a carico dell'appaltatore, restandone sollevati la stazione appaltante, nonché il personale preposto alla direzione e sorveglianza dei lavori;
- t. il completo sgombero del cantiere entro 15 giorni dal positivo collaudo provvisorio delle opere;
- u. la richiesta tempestiva dei permessi, sostenendo i relativi oneri, per la chiusura al transito veicolare e pedonale (con l'esclusione dei residenti) delle strade urbane interessate dalle opere oggetto dell'appalto, nonché l'installazione e il mantenimento in funzione per tutta la necessaria durata dei lavori la cartellonista a norma del codice della strada atta ad informare il pubblico in ordine alla variazione della viabilità cittadina connessa con l'esecuzione delle opere appaltate.
2. Al fine di rendere facilmente individuabile la proprietà degli automezzi adibiti al trasporto dei materiali per l'attività dei cantieri, la bolla di consegna del materiale indica il numero di targa e il nominativo del proprietario nonché, se diverso, del locatario, del comodatario, dell'usufruttuario o del soggetto che ne abbia comunque la stabile disponibilità, in accordo all'articolo 4 della legge n. 136 del 2010.
3. L'appaltatore è tenuto a richiedere, prima della realizzazione dei lavori, presso tutti i soggetti diversi dalla Stazione appaltante (ConSORZI, rogge, privati, Provincia, gestori di servizi a rete e altri eventuali soggetti coinvolti o competenti in relazione ai lavori in esecuzione) interessati direttamente o indirettamente ai lavori, tutti i permessi necessari e a seguire tutte le disposizioni emanate dai suddetti per quanto di competenza, in relazione all'esecuzione delle opere e alla conduzione del cantiere, con esclusione dei permessi e degli altri atti di assenso aventi natura definitiva e afferenti il lavoro pubblico in quanto tale.
4. L'appaltatore è anche obbligato:
- ad intervenire alle misure, le quali possono comunque essere eseguite alla presenza di due testimoni se egli, invitato non si presenta;
 - a firmare i libretti delle misure, i brogliacci e gli eventuali disegni integrativi, sottopostogli dalla DL, subito dopo la firma di questi;
 - a consegnare al direttore dei lavori, con tempestività, le fatture relative alle lavorazioni e somministrazioni previste dal presente Capitolato speciale e ordinate dal direttore dei lavori che per la loro natura si giustificano mediante fattura;
 - a consegnare al direttore dei lavori le note relative alle giornate di operai, di noli e di mezzi d'opera, nonché le altre provviste somministrate, per gli eventuali lavori previsti e ordinati in economia nonché a firmare le relative liste settimanali sottopostegli dalla direzione lavori.
5. L'appaltatore deve predisporre ed esporre in sito 1 cartello/i di cantiere con le seguenti caratteristiche:
- dimensioni minime pari a cm. 100 di base e 200 di altezza;
 - con le descrizioni di cui alla Circolare del Ministero dei LL.PP. dell'1 giugno 1990, n. 1729/UL;
 - secondo le indicazioni di cui all'articolo 12 del d.m. 22 gennaio 2008, n. 37;
 - nei cartelli esposti all'esterno del cantiere devono essere indicati i nominativi di tutte le imprese subappaltatrici.
 - aggiornamento periodico in base all'eventuale mutamento delle condizioni ivi riportate.
6. L'appaltatore deve custodire e garantire la tutela del cantiere, di tutti i manufatti e dei materiali in esso esistenti, anche se di proprietà della Stazione appaltante; tale disposizione vige anche durante periodi di sospensione dei lavori e fino alla presa in consegna dell'opera da parte della Stazione appaltante.
7. L'appaltatore deve produrre al direttore dei lavori un'adeguata documentazione fotografica relativa alle lavorazioni di particolare complessità, o non più ispezionabili o non più verificabili dopo la loro esecuzione oppure a richiesta del direttore dei lavori. Le foto, a colori e in formati riproducibili agevolmente, recano in modo automatico e non modificabile la data e l'ora dello scatto.

Art. 55 - Conformità agli standard sociali

1. I materiali, le pose e i lavori oggetto dell'appalto devono essere prodotti, forniti, posati ed eseguiti in conformità con gli standard sociali minimi in materia di diritti umani e di condizioni di lavoro lungo la catena di fornitura definiti dalle leggi nazionali dei Paesi ove si svolgono le fasi della catena, e in ogni caso in conformità con le Convenzioni fondamentali stabilite dall'Organizzazione Internazionale del Lavoro e dall'Assemblea Generale delle Nazioni Unite. Gli standard sono riportati nella dichiarazione di conformità utilizzando il modello di cui all'Allegato «I» al decreto del Ministro dell'ambiente 6 giugno 2012 (in G.U. n. 159 del 10 luglio 2012), che deve essere sottoscritta dall'appaltatore prima della stipula del contratto ed è allegata al presente Capitolato.
2. Per consentire alla Stazione appaltante di monitorare la conformità agli standard sociali, l'appaltatore è tenuto a:
 - a. informare fornitori e sub-fornitori, coinvolti nella catena di fornitura dei beni oggetto del presente appalto, della richiesta di conformità agli standard sopra citati avanzata dalla Stazione appaltante nelle condizioni d'esecuzione dell'appalto;
 - b. fornire, su richiesta della Stazione appaltante ed entro il termine stabilito nella stessa richiesta, le informazioni e la documentazione relativa alla gestione delle attività riguardanti la conformità agli standard e i riferimenti dei fornitori e sub-fornitori coinvolti nella catena di fornitura;
 - c. accettare e far accettare dai propri fornitori e sub-fornitori eventuali verifiche ispettive relative alla conformità agli standard, condotte dalla Stazione appaltante o da soggetti indicati e specificatamente incaricati allo scopo da parte della stessa Stazione appaltante;
 - d. intraprendere o far intraprendere dai fornitori e sub-fornitori coinvolti nella catena di fornitura, eventuali ed adeguate azioni correttive, comprese eventuali rinegoziazioni contrattuali, entro i termini stabiliti dalla Stazione appaltante, nel caso che emerga, dalle informazioni in possesso della stessa Stazione appaltante, una violazione contrattuale inerente la non conformità agli standard sociali minimi lungo la catena di fornitura;
 - e. dimostrare, tramite appropriata documentazione fornita alla Stazione appaltante, che le clausole sono rispettate, e a documentare l'esito delle eventuali azioni correttive effettuate.
3. La Stazione appaltante, per le finalità di monitoraggio di cui al comma 2, può chiedere all'appaltatore di compilare dei questionari in conformità al modello di cui all'Allegato III al decreto del Ministro dell'ambiente 6 giugno 2012.
4. La violazione delle clausole in materia di conformità agli standard sociali di cui ai commi 1 comporta l'applicazione della penale nella misura di cui all'articolo Art. 18, comma 1, con riferimento a ciascuna singola violazione accertata in luogo del riferimento ad ogni giorno di ritardo.

Art. 56 - Proprietà dei materiali di scavo

1. In attuazione dell'articolo 14 del capitolato generale d'appalto i materiali provenienti dalle escavazioni devono essere trasportati in discariche autorizzate a cura e spese dell'appaltatore, intendendosi quest'ultimo compensato degli oneri di trasporto e di conferimento al recapito finale con i corrispettivi contrattuali previsti per gli scavi.
2. Al rinvenimento di oggetti di valore, beni o frammenti o ogni altro elemento diverso dai materiali di scavo e di demolizione, o per i beni provenienti da demolizione ma aventi valore scientifico, storico, artistico, archeologico o simili, si applica l'articolo 14 del capitolato generale d'appalto, fermo restando quanto previsto dall'articolo 91, comma 2, del D.Lgs. 42/2004.
3. E' fatta salva la possibilità, se ammessa, di riutilizzare i materiali di cui al comma 1, ai fini di cui all'articolo Art. 57.

Art. 57 - Utilizzo dei materiali recuperati o riciclati

1. Il progetto non prevede categorie di prodotti ottenibili con materiale riciclato, tra quelle elencate nell'apposito decreto ministeriale emanato ai sensi dell'articolo 2, comma 1, lettera d), del decreto del ministero dell'ambiente 8 maggio 2003, n. 203.

Art. 58 - Terre e rocce da scavo

1. Sono a carico e a cura dell'appaltatore tutti gli adempimenti imposti dalla normativa ambientale, tra cui l'obbligo relativo alle modalità di compilazione e tenuta del registro di carico e scarico e del formulario identificativo di trasporto dei rifiuti, di cui agli articoli 190 e 193 del D.Lgs. n. 152 del 152/2006. L'appaltatore è tenuto in ogni caso al rispetto del Regolamento recante la disciplina dell'utilizzazione delle terre e rocce da scavo (DPR n. 120 del 13 giugno 2017).
2. E' altresì a carico e a cura dell'appaltatore il trattamento delle terre e rocce da scavo (TRS) e la relativa movimentazione, comprese:
 - a. terre e rocce di scavo considerate rifiuti speciali oppure sottoprodotti ai sensi rispettivamente dell'articolo 184, comma 3, lettera b), o dell'articolo 184-bis, del D.Lgs. 152/2006;
 - b. terre e rocce di scavo sottratte al regime di trattamento dei rifiuti nel rispetto dell'articolo 185 del D.Lgs.152/2006, ferme restando le disposizioni del comma 4 del medesimo articolo.
3. Sono infine a carico e cura dell'appaltatore eventuali ulteriori adempimenti imposti da norme sopravvenute.

Art. 59 - Eventuale sopravvenuta inefficacia del contratto

1. Se il contratto è dichiarato inefficace in seguito ad annullamento dell'aggiudicazione definitiva per gravi violazioni, si applica l'articolo 121 dell'allegato 1 al D.Lgs. 104/2010 (Codice del processo amministrativo).
2. Se il contratto è dichiarato inefficace in seguito ad annullamento dell'aggiudicazione definitiva per motivi diversi dalle gravi violazioni di cui al comma 1, trova applicazione l'articolo 122 dell'allegato 1 al decreto D.Lgs. 104/2010.
3. In ogni caso si applicano, ove compatibili e in seguito a provvedimento giurisdizionale, gli articoli 123 e 124 dell'allegato 1 al D.Lgs. 104/2010.

Art. 60 - Tracciabilità dei pagamenti e disciplina antimafia

1. Secondo quanto previsto dall'articolo 3, comma 1, della legge 136/2010, gli operatori economici titolari dell'appalto, nonché i subappaltatori, devono comunicare alla Stazione appaltante gli estremi identificativi dei conti correnti, accesi presso banche o presso Poste italiane S.p.A., dedicati, anche se non in via esclusiva, entro 7 (sette) giorni dalla stipula del contratto oppure entro 7 (sette) giorni dalla loro accensione se successiva, comunicando altresì negli stessi termini le generalità e il codice fiscale delle persone delegate ad operare sui predetti conti. L'obbligo di comunicazione è esteso anche alle modificazioni delle indicazioni fornite in precedenza. In assenza delle predette comunicazioni la Stazione appaltante sospende i pagamenti e non decorrono i termini legali per l'applicazione degli interessi legali, degli interessi di mora e per la richiesta di risoluzione di cui all'articolo Art. 27, comma 4, del presente Capitolato.
2. Tutti i flussi finanziari relativi all'intervento per:
 - a. i pagamenti a favore dell'appaltatore, dei subappaltatori, dei sub-contraenti, dei sub-fornitori o comunque di soggetti che eseguono lavori, forniscono beni o prestano servizi in relazione all'intervento, devono avvenire mediante bonifico bancario o postale, ovvero altro mezzo che sia ammesso dall'ordinamento giuridico in quanto idoneo ai fini della tracciabilità;
 - b. i pagamenti di cui alla precedente lettera a) devono avvenire in ogni caso utilizzando i conti correnti dedicati di cui al comma 1;
 - c. i pagamenti destinati a dipendenti, consulenti e fornitori di beni e servizi rientranti tra le spese generali nonché quelli destinati all'acquisto di immobilizzazioni tecniche devono essere eseguiti tramite i conti correnti dedicati di cui al comma 1, per il totale dovuto, anche se non riferibile in via esclusiva alla realizzazione dell'intervento.
3. I pagamenti in favore di enti previdenziali, assicurativi e istituzionali, nonché quelli in favore di gestori e fornitori di pubblici servizi, ovvero quelli riguardanti tributi, possono essere eseguiti anche con strumenti diversi da quelli ammessi dal comma 2, lettera a), fermo restando l'obbligo di documentazione della spesa. Per le spese giornaliere, di importo inferiore o uguale a 1.500 euro possono essere utilizzati sistemi diversi da quelli ammessi dal comma 2, lettera a), fermi restando il divieto di impiego del contante e l'obbligo di

documentazione della spesa, secondo quanto disciplinato dall'articolo 3, comma 3, della legge n. 136 del 2010.

4. Ogni pagamento di cui al comma 2, lettera a), deve riportare, in relazione a ciascuna transazione, il CIG e il CUP di cui all'articolo Art. 1, comma 5.
5. Fatte salve le sanzioni amministrative pecuniarie di cui all'articolo 6 della legge 136/2010:
 - a. la violazione delle prescrizioni di cui al comma 2, lettera a), costituisce causa di risoluzione del contratto ai sensi dell'articolo 3, comma 9-bis, della citata legge n. 136 del 2010;
 - b. la violazione delle prescrizioni di cui al comma 2, lettere b) e c), o ai commi 3 e 4, se reiterata per più di una volta, costituisce causa di risoluzione del contratto.
6. I soggetti di cui al comma 1 che hanno notizia dell'inadempimento della propria controparte agli obblighi di tracciabilità finanziaria di cui al presente articolo, procedono all'immediata risoluzione del rapporto contrattuale, informandone contestualmente la stazione appaltante e la prefettura-ufficio territoriale del Governo territorialmente competente, ai sensi dell'articolo 3, comma 8, della legge n. 136 del 2010.
7. Le clausole di cui al presente articolo devono essere obbligatoriamente riportate nei contratti sottoscritti con i subappaltatori e i subcontraenti della filiera delle imprese a qualsiasi titolo interessate all'intervento ai sensi del comma 2, lettera a); in assenza di tali clausole i predetti contratti sono nulli senza necessità di declaratoria.
8. Per l'appaltatore non devono sussistere gli impedimenti all'assunzione del rapporto contrattuale previsti dagli articoli 6 e 67 del D.Lgs. 159/2011, in materia antimafia; a tale fine devono essere assolti gli adempimenti di cui al comma successivo. In caso di raggruppamento temporaneo o di consorzio ordinario, tali adempimenti devono essere assolti da tutti gli operatori economici raggruppati e consorziati; in caso di consorzio stabile, di consorzio di cooperative o di imprese artigiane, devono essere assolti dal consorzio e dalle consorziate indicate per l'esecuzione.
9. Prima della stipula del contratto, deve essere acquisita la comunicazione antimafia mediante la consultazione della Banca dati ai sensi degli articoli 96 e 97 del D.Lgs. 159/2011. Qualora sia preventivamente accertata l'iscrizione nella white list istituita presso la prefettura competente (Ufficio Territoriale di Governo) nell'apposita sezione, tale iscrizione, ai sensi dell'articolo 1, comma 52-bis, della legge 190/2012, sostituisce la documentazione antimafia richiesta dal presente comma.

Art. 61 - Accordi multilaterali

1. L'appaltatore, con la partecipazione alla gara, ha dichiarato di conoscere e si è impegnato ad accettare e a rispettare i seguenti accordi multilaterali, ai quali anche la Stazione appaltante ha aderito:
 - a) patto di integrità / protocollo di legalità, adottato dalla Stazione appaltante in attuazione dell'articolo ___ della legge regionale _____ n. ___ del _____ /della deliberazione del _____ in data _____, n. _____;
 - b) protocollo di intesa per _____, sottoscritto presso _____ il _____;
 - c) protocollo di intenti per _____, sottoscritto presso _____ il _____.
2. Gli atti di cui al comma 1 costituiscono parte integrante del presente Capitolato e del successivo contratto d'appalto anche se non materialmente allegati.

Art. 62 - Incompatibilità di incarico

1. L'appaltatore, con la partecipazione alla gara, si è impegnato altresì, nel caso di affidamento di incarichi di collaborazione a qualsiasi titolo, a rispettare il seguente divieto imposto dall'articolo 53, comma 16-ter, del D.Lgs. 165/2001: i dipendenti che, negli ultimi tre anni di servizio, hanno esercitato poteri autoritativi o negoziali per conto delle pubbliche amministrazioni non possono svolgere, nei tre anni successivi alla

cessazione del rapporto di pubblico impiego, attività lavorativa o professionale presso i soggetti privati destinatari dell'attività della pubblica amministrazione svolta attraverso i medesimi poteri. Alcune precisazioni in merito alla definizione "dipendenti delle pubbliche amministrazioni", per l'applicazione del precedente divieto, sono fornite all'articolo 21 del D.Lgs.39/2013. L'appaltatore si è impegnato, infine, a rispettare e a far rispettare, per quanto di propria competenza, il codice di comportamento dei dipendenti pubblici, ai sensi dell'articolo 2, comma 3, del D.P.R. 62/2013.

Art. 63 - Spese contrattuali, imposte e tasse

1. Sono a carico dell'appaltatore senza diritto di rivalsa:
 - a. le spese contrattuali;
 - b. le tasse e gli altri oneri per l'ottenimento di tutte le licenze tecniche occorrenti per l'esecuzione dei lavori e la messa in funzione degli impianti;
 - c. le tasse e gli altri oneri dovuti ad enti territoriali (occupazione temporanea di suolo pubblico, passi carrabili, permessi di scarico, canoni di conferimento a discarica ecc.) direttamente o indirettamente connessi alla gestione del cantiere e all'esecuzione dei lavori;
 - d. le spese, le imposte, i diritti di segreteria e le tasse relativi al perfezionamento e alla registrazione del contratto;
 - e. il rimborso, entro il termine di 60 (sessanta) giorni dall'aggiudicazione, alla Stazione appaltante delle spese per le pubblicazioni sulla Gazzetta Ufficiale della Repubblica Italiana degli avvisi o bandi, ai sensi dell'articolo 73, comma 5, del codice dei contratti.
2. Sono altresì a carico dell'appaltatore tutte le spese di bollo per gli atti occorrenti per la gestione del lavoro, dalla consegna alla data di emissione del certificato di collaudo provvisorio.
3. Se, per atti aggiuntivi o risultanze contabili finali sono necessari aggiornamenti o conguagli delle somme per spese contrattuali, imposte e tasse di cui ai commi 1 e 2, le maggiori somme sono comunque a carico dell'appaltatore e trova applicazione l'articolo 7 del capitolato generale d'appalto.
4. A carico dell'appaltatore restano inoltre le imposte e gli altri oneri, che, direttamente o indirettamente gravano sui lavori e sulle forniture oggetto dell'appalto.
5. Il presente contratto è soggetto all'imposta sul valore aggiunto (I.V.A.); l'I.V.A. è regolata dalla legge; tutti gli importi citati nel presente Capitolato speciale si intendono I.V.A. esclusa.

PARTE SECONDA

PRESCRIZIONI TECNICHE

CAPO 14

MODALITA' DI ESECUZIONE

Art. 64 - Operazioni di Restauro Conservativo degli intonaci

1. Con il termine intonaco si indica un rivestimento murario, con funzione di protezione e di finitura superficiale, costituito da uno o più strati di malta con varia composizione, i cui elementi vengono scelti in relazione al tipo e condizioni del supporto, alle funzioni dell'edificio ed al tipo di tecnica esecutiva. Di norma gli strati costituenti un intonaco classico saranno applicati con miscele differenti per composizione chimica e caratteristiche fisiche ed, a seconda delle funzioni svolte, si distingueranno in:
 - 1) Strato di ancoraggio (o rinzafo), primo strato applicato direttamente sulla muratura: uno strato a spessore, composto con aggregati grossolani, non liscio a frattazzo ma lasciato ruvido per favorire l'ancoraggio del livello successivo;
 - 2) Strato di livellamento (o arriccio), costituente il corpo dell'intonaco, regolarizzato ma non rifinito: la superficie piana pronta a ricevere lo strato di finitura;
 - 3) Strato di finitura (o stabilitura), strato destinato a rifinire la superficie. L'intonaco delle facciate è soggetto all'azione continua di agenti esterni, ma anche di agenti provenienti dalla muratura e dal suolo, che provocano fenomeni di degrado localizzato e diffuso.
2. Dopo la rimozione dei depositi superficiali e l'eventuale trattamento di disinfezione, devono essere consolidate le mancanze di adesione fra i vari strati di intonaco mediante iniezione con malte idrauliche premiscelate prive di sali idrosolubili, inclusi gli oneri di sigillatura con malta aerea dei bordi degli stessi e delle fessurazioni al fine di impedire la fuoriuscita di consolidante per iniezione ed eventuale puntellatura provvisoria di parti pericolanti (compreso l'allestimento di puntelli).
3. Nel caso di decoesione dell'intonaco, è richiesta l'applicazione di un'apposita soluzione a base di etilsilicati, stesa fino a rifiuto per applicazioni successive a pennello o a spruzzo. Per le condizioni di applicazione, il tipo di lavorazione e i tempi di asciugatura del prodotto si rimanda espressamente alle indicazioni fornite da ogni specifico produttore, a cui si richiede di attenersi con la massima scrupolosità.
4. Le stuccature non idonee per materiali, granulometria e colorazione derivanti da precedenti interventi, vanno rimosse. Tale operazione potrà anche essere condotta avvalendosi dell'adozione di modalità che prevedano oltre all'impiego di microscalpelli e scalpelli con punta widia, l'uso di microscalpelli pneumatici a bassa pressione, inclusa la protezione e l'eventuale consolidamento delle zone circostanti, da concordare con la D.L. Tale operazione potrà essere sostituita dall'assottigliamento o riduzione delle stuccature non idonee nel caso l'asportazione di queste dovesse comportare ulteriori problemi di degrado per il manufatto e solo previo accordo con la D.L. in corso d'opera.
5. L'Appaltatore dovrà, inoltre, effettuare la stuccatura delle lacune dell'intonaco da eseguirsi a livello con malta di calce aerea e/o idraulica naturale (classificata NHL) inclusi i saggi per la composizione della malta idonea per colore e granulometria e per l'applicazione e la sua lavorazione, da sottoporre a valutazione della D.L., l'applicazione di due o più strati d'intonaco (compreso l'eventuale rinzafo), successiva pulitura e revisione cromatica dei bordi. La composizione della malta potrà essere preceduta da analisi chimico-fisiche di quella originale al fine di verificarne la composizione per poter riproporre le caratteristiche dell'impasto originario. È assolutamente vietato l'uso di cementi e/o calce idrauliche artificiali. Sarà cura della ditta attenersi scrupolosamente alle precauzioni d'uso riportate dalla scheda tecnica dei materiali impiegati.
6. La presentazione estetica e la finitura superficiale dovranno essere eseguite con applicazione a pennello di pigmenti minerali stemperati in legante di calce sulla base delle coloriture individuate nel corso

dell'intervento e sulla base della documentazione storico-conoscitiva reperita.

Il trattamento di finitura superficiale dovrà essere eseguito in analogia con le parti originali previa esecuzione di campioni di prova secondo quanto richiesto dalla D.L. da sottoporre alla valutazione della D.L. medesima e dell' Ente di Tutela competente, sia per la scelta cromatica che per la scelta tipologica, di lucentezza finale desiderata e la composizione intrinseca della materia, che comunque dovrà essere preceduta da analisi chimico-fisiche. Lo strato di finitura dovrà essere particolarmente curato e, se in marmorino, esso dovrà essere ripetutamente liscio con adeguati attrezzi in fase di asciugamento, al fine di realizzare una superficie compatta, liscia, traslucida e vibrante.

Sarà cura della ditta attenersi scrupolosamente alle precauzioni d'uso riportate dalla scheda tecnica dei materiali impiegati.

L'impiego di qualsiasi altra tecnica di reintegrazione dovrà essere approvato dalla D.L., e dall'Ente di Tutela competente o da questi eventualmente essere richiesta in alternativa, considerati gli esiti della pulitura.

Art. 64.1 - Pulitura

1. Per pulitura si intende la rimozione di tutto quanto è dannoso per il materiale lapideo e quindi depositi superficiali di varia natura, vegetazione infestante, croste nere presenti queste ultime generalmente sui materiali litoidi esposti all'esterno, il tutto nel rispetto della superficie del materiale stesso, delle "patine" e dei "trattamenti" storici.

Il ricorso a metodologie più o meno aggressive dipende dalla natura del deposito, vanno comunque escluse le puliture insistenti che intaccano la pellicola naturale del materiale formatasi nel corso degli anni.

La scelta del metodo di pulitura si basa sulle indagini preventive, per poter avere un quadro informativo puntuale sulla natura dei degradi e sulla consistenza fisico-materica del supporto, in quanto il processo chimico che innesca il degrado è strettamente correlabile alla natura del materiale. Si può trattare di depositi incoerenti di particellato atmosferico terroso, carbonioso, dovuto a reazione chimica o per gravità, o veicolati dalle acque meteoriche o per risalita di efflorescenze saline; tali depositi possono essere più o meno penetrati in profondità e tendere a solidarizzarsi alla superficie del materiale tramite un legame meccanico. Lo stratosuperficiale può anche essere formato da depositi solidi tipo "croste" derivate dalla combinazione chimica di sostanze esterne con il materiale di finitura, in prevalenza di natura gessosa o composta da ossidi di ferro (ruggine). La rimozione dei depositi incoerenti presenti sul materiale potrà essere eseguita ricorrendo a sistemi meccanici semplici, facili da applicare come ad esempio: stracci, spazzole di saggina, scope, aspiratori ecc. integrati, dove il caso specifico lo richiede, da bisturi piccole spatole e lavaggi con acqua.

Invece nel caso in cui si debbono asportare depositi solidarizzati con il materiale, sarà conveniente ricorrere a cicli di pulitura più consistenti come, ad esempio tecniche di pulitura a base d'acqua, pulitura con impacchi acquosi o con sostanze chimiche, pulitura meccanica, pulitura mediante l'uso di apparecchi aeroabrasivi, sabbatura controllata ecc.

2. Tasselli di prova - All'appaltatore sarà vietato effettuare qualsiasi tipo di pulitura, anche utilizzando sistemi e prodotti prescritti, senza l'esecuzione preventiva di prove applicative e in assenza di una esplicita autorizzazione della D.L..
3. Pulizia manuale – Poiché la pulizia manuale risulta particolarmente aggressiva, in relazione alla coerenza del deposito/crosta da rimuovere, l'appaltatore dovrà farla eseguire adoperando esclusivamente spazzole di saggina o di nylon. Sarà assolutamente vietato utilizzare spatole, raschietti, carte abrasive, anche a grana sottile, e pietra pomice, e quant'altro non previsto dalle indicazioni del documento NORMAL 20/85, salvo eventuali diverse disposizioni della D.L., che comunque riguarderanno superfici di limitata estensione.
4. L'appaltatore inoltre dovrà essere in grado di documentare la provenienza dei materiali impiegati nelle lavorazioni e di risalire ai corrispondenti certificati di qualificazione, fornendone copia a richiesta della direzione dei lavori. In ogni caso, alla direzione dei lavori sarà riservata la facoltà di eseguire nel corso delle lavorazioni tutti i controlli che riterrà opportuni per accertare che i materiali impiegati siano quelli certificati e che le modalità e i tempi delle lavorazioni siano in grado di garantire la salvaguardia del supporto da danni indotti dalla pulitura.

Procedure operative di restauro in sequenza:

INTERNI pareti e volte di tutti i locali (a eccezione Fascia basamentale del salone A)

- *Spazzolatura delle tinte con spazzole metalliche e successiva spolveratura.*
- *eventuali Tracce*

Art. 64.2 - Interventi di bonifica da vegetazione infestante - macro e microflora

1. Macroflora - Appartengono alla macroflora tutti quegli organismi microscopicamente visibili (alghe, muschi, licheni, vegetazione superiore ecc.) il cui sviluppo è favorito dalla presenza di dissesti come lesioni, cavità, interstizi ecc. Prima di procedere con le operazioni diserbanti, è necessario identificare il tipo di vegetazione e la specie di piante, per valutare quanto profonde e resistenti possano essere le radici, valutare i danni che le operazioni meccaniche di asportazione possono arrecare alla struttura muraria e definire, infine, interventi diversificati.

Nel caso si ricorra ai biocidi per la estirpazione di piante a foglia larga, a foglia stretta, contro la vegetazione erbacea, dovranno essere garantite le seguenti caratteristiche dei prodotti impiegati:

- non dovranno essere tossiche per l'uomo, per gli animali, per l'ambiente e comunque impiegate in ottemperanza alle disposizioni di prevenzione e tutela della salute e secondo le norme vigenti in materia di tutela ambientale.
- essere incolori o trasparenti con principi attivi poco solubili in acqua
- presentare un basso grado di tossicità
- essere biodegradabili nel tempo
- non provocare azione fisica o chimica nei riguardi delle strutture murarie
- non persistere sulla superficie trattata lasciando residui di inerti stabili (si dovranno evitare sostanze oleose o colorate).

L'applicazione dei biocidi potrà avvenire per irrorazione, iniezioni di soluzioni acquose, per impacchi applicati al colletto della radice tagliata. L'operazione prevede un accurato lavaggio finale delle superfici con acqua pulita a pressione moderata per eliminare ogni traccia residua del prodotto impiegato.

2. Microflora - La microflora è costituita da batteri e da funghi e il loro sviluppo è favorito da condizioni di elevata umidità o dalla presenza ristagnante d'acqua all'interno del materiale lapideo, oltre che da una limitata circolazione d'aria. La loro presenza sulle superfici lapidee si manifesta tramite macchie, efflorescenze di sali solubili e patine di ossalati, patologie che inevitabilmente, alterano l'aspetto estetico. La rimozione della patina biologica viene fatta tramite pulitura manuale (bisturi, spazzole ecc.), meccanica (di microsabbatura) o mediante l'uso di biocidi. Le sostanze biocide utilizzate, dovranno rispondere alle medesime caratteristiche richieste per la macroflora, in particolare non dovranno essere sostanze tossiche per l'uomo, per gli animali e per l'ambiente e comunque impiegate in ottemperanza alle disposizioni di prevenzione e tutela della salute e secondo le norme vigenti in materia di tutela ambientale.

Le sostanze biocide si distinguono in battericide e fungicide; la loro applicazione potrà essere fatta a pennello, a spruzzo o tramite impacchi. In presenza di materiali molto porosi è preferibile usare il metodo ad impacco o a pennello che favorisce la penetrazione del prodotto e ne prolunga l'azione.

Procedure operative di restauro in sequenza:

Intonaci su cornici ambienti interni

- *Disinfezione: applicazione di prodotto biocida a spruzzo, iniezione o pennello e rimozione meccanica dei microrganismi biodeteriogeni.*

Art. 64.3 - Estrazione sali solubili

1. Pulitura mediante impacchi assorbenti a base di acqua (L'impacco acquoso consisterà nell'applicazione, direttamente sulla superficie, (preventivamente umidificata con acqua distillata o deionizzata) di argille assorbenti (seppiolite o attapulgitite con granulometrie comprese tra i 100 e i 200 Mesh) o polpa di

cellulosa (fibra lunga 600-1000 i) previa messa in opera, dove si renderà necessario, di klinex o fogli di carta giapponese indispensabili per interventi su superfici porose e/o decoese. La preparazione dell'impacco avverrà manualmente imbevendo con acqua deionizzata o distillata il materiale assorbente fino a che questo non assumerà una consistenza pastosa tale da consentire la sua applicazione, con l'ausilio di spatole, pennelli o, più semplicemente con le stesse mani, in spessori variabili a seconda delle specifiche dettate dalla DL (2-3 cm per le argille, 1 cm per la polpa di cellulosa). La permanenza dell'impacco sulla superficie sarà strettamente relazionata al caso specifico ma soprattutto farà riferimento alle indicazioni, dettate dalla DL, basate su prove preventive effettuate su campioni (circa 10x10 cm). Il tempo di contatto dipenderà dal tipo e dalla consistenza del degrado che dovrà essere rimosso. La rimozione della poltiglia potrà essere eseguita quando questa, una volta asciutta, formerà una crosta squamosa ed incoerente tale da distaccarsi dal supporto poiché non più aderente alla superficie. I frammenti di pasta cadranno da soli o potranno essere rimossi con facilità aiutandosi con pennello o spatola. Il supporto dovrà essere lavato con acqua demineralizzata eventualmente coadiuvata da una leggera spazzolatura manuale eseguita con spazzole morbide.

Procedure operative di restauro in sequenza:

INTERNI Fascia basamentale del salone A

- *asportazione meccanica, a secco, delle eventuali efflorescenze saline formatesi sulle superfici, in modo da evitare una loro solubilizzazione e possibile penetrazione nel rivestimento. Trattamento contro le efflorescenze saline mediante applicazione di acqua demineralizzata in sospensione.*
- *Tracce impianti*
- *Lavaggio leggero eseguito a mano*

Art. 64.4 - Consolidamento

1. Dopo la rimozione dei depositi superficiali e l'eventuale trattamento di disinfezione, devono essere consolidate le mancanze di adesione fra i vari strati di intonaco mediante iniezione con malte idrauliche premiscelate prive di sali idrosolubili, inclusi gli oneri di sigillatura con malta aerea dei bordi degli stessi e delle fessurazioni al fine di impedire la fuoriuscita di consolidante per iniezione ed eventuale puntellatura provvisoria di parti pericolanti (compreso l'allestimento di puntelli).
2. Le procedure di consolidamento risultano essere sempre operazioni particolarmente delicate, e come tali, necessitano di un'attenta analisi dello stato di fatto sia dal punto di vista della conservazione dei materiali sia del quadro fessurativo, così da poter comprendere a fondo e nello specifico la natura del supporto e le cause innescanti le patologie di degrado; in riferimento a queste analisi si effettuerà la scelta dei prodotti e delle metodologie di intervento più idonee; ogni operazione di consolidamento dovrà essere puntuale, mai generalizzata; sarà fatto divieto di effettuare qualsiasi procedura di consolidamento o, più in generale, utilizzare prodotti, anche se prescritti negli elaborati di progetto, senza la preventiva esecuzione di campionature pre-intervento eseguite sotto il controllo della D.L.; ogni campione dovrà, necessariamente, essere catalogato ed etichettato; sull'etichetta dovranno essere riportati la data di esecuzione, il tipo di prodotto e/o le percentuali dell'impasto utilizzato, gli eventuali solventi e di conseguenza il tipo di diluizione o di concentrazione utilizzati, le modalità ed i tempi di applicazione. Ad operazione eseguita dovrà, sempre, essere verificata l'efficacia, tramite prove e successive analisi, anche con controlli periodici cadenzati nel tempo (operazioni che potranno essere inserite nei programmi di manutenzione periodica post-intervento).
3. Consolidamento dello strato corticale mediante impregnazione con consolidanti organici. La procedura di impregnazione può essere eseguita su manufatti in pietra, intonaco, laterizio e legno allorché si renda necessario garantire il consolidamento non solo corticale ma anche in profondità. Questa procedura si basa sul principio fisico della capillarità, ovvero sulla capacità dei fluidi in genere (i liquidi in particolare), di riuscire a penetrare naturalmente per adesione dentro lo spazio tra due superfici molto vicine di una cavità. Grazie all'impiego di sostanze organiche, che penetreranno all'interno del manufatto, si potranno ristabilire o migliorare sia le proprietà fisiche (riduzione della porosità e aumento della coesione) sia meccaniche

(incremento della resistenza a compressione) dei materiali trattati. Il consolidante entrerà all'interno del manufatto, in una prima fase, per capillarità e solo in un secondo tempo si distribuirà per diffusione; al fine di permettere questa seconda fase che, sovente, si sviluppa molto lentamente è opportuno che il prodotto scelto non polimerizzi troppo velocemente così da poter riuscire a diffondersi in maniera uniforme nel manufatto. I parametri da valutare prima di iniziare la procedura sono: – viscosità del fluido consolidante; – diametro dei pori e dei capillari e loro distribuzione all'interno dell'elemento da trattare; – bagnabilità del materiale. La procedura d'intervento varierà in ragione del consolidante indicato dagli elaborati di progetto (silicato di etile, resine acriliche in dispersione o in soluzione, fluoroelastomeri ecc.) in ogni caso saranno necessarie alcune operazioni preliminari comuni a tutti i trattamenti. Prima di iniziare il trattamento sarà opportuno eseguire delle campionature al fine di valutare la quantità di consolidante (percentuale di diluizione e scelta del solvente), la riuscita della procedura e la reale penetrazione di impregnazione; inoltre dovranno essere predisposte opportune protezioni sulle superfici limitrofe a quelle da consolidare in modo da evitare che queste vengano a contatto con il prodotto consolidante. Qualsiasi trattamento consolidante prescelto dovrà essere applicato su superficie perfettamente pulita e sgrassata (in modo da evitare che depositi superficiali impediscano la penetrazione) così come, in presenza di scaglie in fase di distacco o superfici particolarmente decoese, sarà indispensabile effettuare un preconsolidamento al fine di evitare che l'eventuale passaggio ripetuto del pennello possa rimuovere tali frammenti. La procedura di consolidamento per impregnazione dovrà essere ripetuta più volte (in genere non più di 5 passaggi) fino ad ottenere la saturazione dell'elemento (fino "a rifiuto") in ragione sia del fluido prescelto sia, soprattutto, della porosità del materiale oggetto di intervento. La scarsa penetrabilità dei materiali poco porosi dovrà essere ovviata con passaggi alternati di soluzione diluita e nebulizzazione di solvente puro (in tal modo si faciliterà l'ingresso della soluzione consolidante e, nello stesso tempo, si ridurrà al minimo l'effetto bagnato) oppure ricorrendo all'impiego di soluzioni particolarmente diluite, aumentando gradualmente la concentrazione nelle ultime mani. La procedura dovrà, comunque, essere operata per zone limitate e non simultaneamente su tutta la superficie al fine di agevolare la fuoriuscita dell'aria dall'interno dei fori e dalle discontinuità presenti nel manufatto così da migliorare la penetrazione e la distribuzione interna del consolidante.

4. I prodotti impregnanti da impiegarsi per il consolidamento e/o la protezione dei manufatti architettonici od archeologici, salvo eventuali prescrizioni o specifiche inerenti il loro utilizzo, dovranno possedere le seguenti caratteristiche comprovate da prove ed analisi da eseguirsi in situ o in laboratorio:
 - a) elevata capacità di penetrazione nelle zone carenti di legante;
 - b) resistenza chimica e fisica agli agenti inquinanti ed ambientali;
 - c) spiccata capacità di ripristinare i leganti tipici del materiale oggetto di intervento senza dar vita a sottoprodotti di reazione pericolosi (quali ad es. sali superficiali);
 - d) capacità di fare traspirare il materiale così da conservare la diffusione del vapore;
 - e) penetrazione in profondità così da evitare la formazione di pellicole in superficie;
 - f) "pot-life" sufficientemente lungo tanto da consentire l'indurimento solo ad impregnazione completata;
 - g) perfetta trasparenza priva di effetti traslucidi;
 - h) spiccata capacità a mantenere inalterato il colore del manufatto;
 - i) presentare un coefficiente di dilatazione termica simile a quello del materiale da consolidare al fine di evitare fenomeni di fessurazione che costituirebbero vie preferenziali per l'ingresso dell'acqua e di possibili distacchi.

5. Consolidamento mediante impregnazione a pennello.

Di norma è la tecnica più usuale per eseguire il consolidamento per impregnazione; ci si servirà di pennelli a setola morbida di medie dimensioni. L'applicazione dovrà procedere dall'alto verso il basso per settori omogenei con uso di addetti in numero appropriato alla natura e alla tipologia del manufatto. Sarà opportuno che gli attrezzi siano sempre ben puliti (sarà, pertanto, consigliabile lavarli spesso) e il consolidante non sia "contaminato" d'eventuali residui rimasti sul pennello o rullo da trattamenti operati su aree limitrofe. Nel caso di consolidamenti di superfici lapidee particolarmente disgregate ed esfoliate (specialmente su pietre arenarie come ad es. pietra serena, pietra forte ecc.) o pellicole pittoriche in fase di distacco, l'impregnazione risulterà più efficace se eseguita "attraverso" una velatura provvisoria della zona da trattare utilizzando fogli di carta giapponese.

Procedure operative di restauro in sequenza:

INTERNI Fascia basamentale del salone A e pareti e volte di tutti i locali

- Consolidamento corticale degli intonaci esterni mediante applicazione a rifiuto di apposita soluzione al silicato di etile

Art. 64.5 - Integrazioni

1. Le operazioni d'integrazioni comprendono tutta una serie d'interventi che hanno come fine ultimo quello di ripristinare le mancanze, più o meno consistenti, rintracciabili in un manufatto riconducibili a svariati motivi tra i quali: naturale invecchiamento dei materiali, mancata manutenzione, sollecitazioni meccaniche, decoesioni superficiali, interventi restaurativi antecedenti ecc.
2. Gli interventi di ripristino dell'intonaco, da eseguirsi in base alle disposizioni impartite dalla D.L., dovranno essere oggetto di apposita documentazione fotografica e planimetrica e finalizzati al reintegro dell'aspetto geometrico ed estetico della struttura, l'integrità e la durabilità strutturale della facciata, secondo i principi di buona tecnica ed i requisiti progettuali. In base alla natura dell'intervento di ripristino, saranno scelti prodotti e sistemi di protezione e riparazione idonei, specifici e classificati secondo la norma UNI EN 1504-3, nel seguente modo:

- Requisiti prestazionali non strutturale: Classe R1 \geq 10 Mpa; Classe R2 \geq 15 Mpa

- Requisiti prestazionali strutturale: Classe R3 \geq 25 Mpa; Classe R4 \geq 45 MPa

Le operazioni di ricostruzione o ripristino della sezione e della rasatura, dovranno essere effettuate con prodotti distinti. Nei lavori che interessano grandi superfici l'intervento sarà effettuato in due momenti diversi (la rasatura almeno 24 ore dopo la ricostruzione della sezione). Nei lavori che interessano piccole superfici (es. ricostruzione di frontolini, cornicioni, ripristino localizzato di travi, pilastri e marcapiani, ecc.) occorrerà prima ricostruirne la sezione con malte a spessore, quindi attendere almeno il giorno dopo per le operazioni di rasatura. L'applicazione dei nuovi strati di malta potrà essere effettuata a mano (con cazzuola, spatola) o con macchina intonacatrice.

Le superfici di intervento saranno trattate in modo da risultare rispondenti alle prescrizioni minime in termini di idrorepellenza, traspirabilità e cromatismi ed al fine di rendere l'opera al meglio della sua funzionalità ed esteticità.

Le malte d'intonaco per interventi di ripristino e riparazione dovranno essere conformi ai requisiti minimi prestazionali dettati dalla norma UNI EN 998-1, ed in particolare rispondere efficacemente alle qualità tecniche di:

- Resistenza a Compressione: UNI EN 12190
- Resistenza a flessione: UNI EN 196-1
- Adesione al supporto: UNI EN 1542
- Resistenza alla carbonatazione: UNI EN 13295
- Assorbimento capillare: UNI EN 13057
- Resistenza alla corrosione: UNI EN 15183

L'uso della malta da intonaco sarà preventivamente concordato o autorizzato dalla Direzione Lavori conformemente alle indicazioni progettuali (vedi la UNI EN 13914-1) avendo cura di determinare la compatibilità dell'intonaco da utilizzare con i tipi di supporto oggetto di intervento, così come indicato dalla norma UNI EN 1015-21

3. Specifiche sulle stuccature

Saranno da evitare le stuccature a base di cementi tradizionali. Sarà vietato effettuare qualsiasi procedura di stuccatura, integrazione o, più in generale, utilizzo di prodotti, anche se prescritti negli elaborati di progetto, senza la preventiva esecuzione di campionature pre-intervento eseguite sotto il controllo della D.L.; ogni campione dovrà, necessariamente, essere catalogato ed etichettato; su tale etichetta dovranno essere riportati la data di esecuzione, il tipo di prodotto e/o le percentuali dell'impasto utilizzato, gli eventuali solventi e di conseguenza il tipo di diluizione o di concentrazione utilizzati, le modalità ed i tempi di applicazione.

4. Lo scopo dell'intervento sarà quello di colmare le lacune e le discontinuità così da "unificare" la superficie ed offrire agli agenti di degrado (inquinanti atmosferici chimici e biologici, nonché infiltrazioni di acqua

un'adeguata resistenza. Previa esecuzione delle operazioni preliminari di preparazione, si effettuerà l'applicazione dell'impasto in strati separati e successivi secondo la profondità della lacuna da riempire. La stuccatura si eseguirà utilizzando piccole spatole a foglia o cazzuolini, evitando con cura di intaccare le superfici non interessate (sia con la malta sia con gli attrezzi); si potranno, eventualmente, mascherare le superfici limitrofe utilizzando nastro di carta. Nel caso occorra preparare una malta particolarmente resistente a compressione si potrà ricorrere all'utilizzo di piccole quantità di cemento bianco esente da gesso e sali solubili; le eventuali quantità dovranno essere limitate in quanto il cemento bianco presenta notevoli ritiri in fase di presa (un sovradosaggio porterebbe a delle malte di eccessiva durezza, ritiro e scarsa permeabilità al vapore acqueo). La stuccatura si eseguirà utilizzando piccole spatole a foglia o cazzuolini, evitando con cura di intaccare le superfici non interessate (sia con la malta sia con gli attrezzi); si potranno, eventualmente, mascherare le superfici limitrofe utilizzando nastro di carta. Sarà consigliabile tenere l'impasto dello stucco piuttosto asciutto in modo da favorire la pulitura dei lembi della fessura. In alternativa si potranno effettuare stuccature di superficie invisibili utilizzando idoneo stucco costituito da elastomeri florurati e polvere della stessa pietra o altra carica con caratteristiche e granulometria simile.

- Al fine di rendere possibile un'adeguata lettura cromatica si potrà "aiutare" il colore dell'impasto additivandolo con terre colorate e pigmenti (massimo 5% di pigmenti minerali o 10% di terre). Il colore della pietra si raggiungerà amalgamando, a secco, le cariche fino ad ottenere il tono esatto ma più scuro per bilanciare il successivo schiarimento che si produrrà aggiungendo la calce. Effettuate le miscele di prova si dovranno, necessariamente, trascrivere le proporzioni e preparare dei piccoli campioni di malta su mattone o lastra di pietra, così da poterli avvicinare alla superficie da stuccare per la verifica del tono finale. Per tutte quelle stuccature che interesseranno porzioni di muro vaste potrà essere preferibile ottenere una risoluzione cromatica in leggera difformità con la pietra originale.

Procedure operative di restauro in sequenza:

INTERNI pareti e volte di tutti i locali (a eccezione Fascia basamentale del salone A precedentemente descritta)
- *Integrazione delle porzioni d'intonaco rimosse mediante fornitura e posa in opera di malta da intonaco preconfezionata, in polvere, minerale, traspirante, composta di calce aerea pura, pozzolane naturali micronizzate ed aggregati calcareo-silicei selezionati in curva granulometrica continua.*
- *Rasatura delle superfici mediante fornitura e posa in opera di malta preconfezionata in polvere, minerale, traspirante, composta di calce idraulica naturale NHL 5 ed aggregati calcareo-silicei selezionati in curva granulometrica continua, micro-fibre naturali rinforzanti ed additivi specifici migliorativi della funzione reologica, assolutamente privo di ogni forma di clinker.*

Art. 64.6 - Deumidificazione delle murature

3. Utilizzo di intonaci microporosi

Gli intonaci microporosi sfruttano la "naturale porosità" delle materie prime che la compongono. Pori e capillari sono creati sfruttando: l'igroscopicità dei leganti, la porosità delle pozzolane micronizzate e vuoti strutturali create da particolari curve granulometriche possibili solo grazie all'utilizzo di sabbie naturali (non macinate). Ciò porta a caratteristiche come:

- basso ritiro strutturale: pori e capillari di micro dimensioni che abbassano il ritiro strutturale in fase di maturazione;
- bassissima attaccabilità da Sali: i pori molto fini abbassano notevolmente la possibilità che i sali entrino nella rete capillare;
- elevatissimo potere risanante: una rete capillare fine aumenta notevolmente il potere risanante della malta, essa infatti sfruttando il fenomeno naturale della capillarità accentuato dalla pressione dall'interno verso l'esterno, garantisce prestazioni di deumidificazione molto superiori ad un intonaco macroporoso.

Procedure operative di restauro in sequenza:

INTERNI Fascia basamentale del salone A

- Applicazione di ciclo deumidificante specifico per il risanamento di murature umide, composto da un primo strato di malta da rinzafo antisale e successivo intonaco deumidificante, rispettivamente con spessori minimi di 10 e 20 mm.

- Rasatura delle superfici mediante fornitura e posa in opera di malta preconfezionata in polvere minerale, traspirante, composta di calce idraulica naturale NHL 5 ed aggregati calcareo-silicei selezionati in curva granulometrica continua, micro-fibre naturali rinforzanti ed additivi specifici migliorativi della funzione reologica, assolutamente privo di ogni forma di clinker.

Art. 65 - Operazioni di restauro conservativo di pietre e marmi

Art. 65.1 - Pulitura

1. Preliminare all'intervento conservativo sarà sempre la rimozione delle cause che hanno comportato l'alterazione della materia ponendo particolare attenzione all'eventuale presenza d'acqua.
2. Pulire i materiali significa scegliere quella tecnica la cui azione, calibrata alla reattività ed alla consistenza del litotipo, non comporti alcuno stress chimico-meccanico su materiali già degradati e, quindi, facili a deperirsi maggiormente.
3. L'intervento di pulitura dovrà eseguirsi dall'alto verso il basso, dopo aver protetto le zone circostanti non interessate e deve poter essere interrotto in qualsiasi momento.
4. Le tecniche più utilizzate sono:
 - Pulizia manuale.* Viene eseguita con spazzole di saggina o di nylon; le spatole, i raschietti, le carte abrasive ed i trapani dotati di particolari frese in nylon o setola, invece, possono essere utilizzati per la rimozione di consistenti depositi situati in zone poco accessibili.
 - Pulizia con acqua.* La pulizia con acqua può produrre sulle croste:
 - un'azione solvente se i leganti delle incrostazioni sono costituiti da leganti in esse solubili;
 - un'azione d'idrolisi se, nebulizzata con appositi atomizzatori, viene lasciata ricadere sulle superfici da pulire. La nebulizzazione avviene attraverso appositi ugelli che dovranno essere posizionati in modo che le goccioline colpiscano la superficie in ricaduta;
 - un'azione meccanica se pompata a pressione (2-4 bar). L'acqua scioglie il gesso e la calcite secondaria di ridepositazione, elementi leganti delle croste nere, ed una blanda azione nei confronti della silice, legante delle croste nere sulle rocce silicatiche.L'acqua deve essere deionizzata in modo da non introdurre eventuali sali nocivi e permettere un controllo sulla desalinizzazione del materiale tramite prove di conducibilità. Il getto non deve mai raggiungere perpendicolarmente il materiale, ponendo inoltre attenzione alla protezione delle zone circostanti e ad un perfetto drenaggio delle acque di scolo; si userà la minor quantità di acqua possibile onde evitare un imbibimento delle strutture o una fuoriuscita di macchie e di umidità sulle superfici interne. Questa operazione non deve essere compiuta in inverno o in periodi climatici tali da provocare il congelamento dell'acqua o una bassa velocità di evaporazione. A questo metodo può essere affiancata una blanda azione meccanica mediante l'utilizzo di spazzole di nylon o di saggina
5. PULITURA DELLE ROCCE METAMORFICHE È consigliato il trattamento ad acqua nebulizzata o leggera spazzolatura, oppure impacchi assorbenti. Nel caso di marmo decoesionato e zuccherino, la pulizia è preceduta da un trattamento di preconsolidamento iniettato sulla superficie preparata con veline di carta giapponese
6. Pulitura delle superfici fortemente scurite tramite applicazione di impacchi di pasta di cellulosa imbevuta con sostanze selezionate, disciolte in acqua demineralizzata, tramite fogli di carta giapponese.

Procedure operative di restauro in sequenza:

Edicole salone B

- Rimozione di depositi superficiali con acqua addizionata a agenti tensioattivi non ionici neutri per mezzo di pennelli, spugne cellulosiche

- tamponatura di risciacquo con acqua demineralizzata e applicazione di materiale assorbente.

Art. 65.2 - Stucature di elementi lapidei

1. MICROSTUCCATURE E CONSOLIDAMENTO DELLE ROCCE METAMORFICHE (MARMI, SERPENTINI, MISCOSCISTI, CALCISCISTO) Le fessurazioni saranno sigillate con impasto costituito da grassello di calce, polvere di marmo dello stesso litotipo dell'elemento da consolidare e sabbia di opportuno colore. Il consolidamento statico e l'incollaggio delle parti deve essere effettuato con perni in materiale non alterabile: acciai speciali, materiali compositi.
 1. Previa esecuzione delle operazioni preliminari di preparazione e bagnatura con acqua deionizzata, si effettuerà l'applicazione dell'impasto in strati separati e successivi secondo la profondità della lacuna da riempire. La stuccatura si eseguirà utilizzando piccole spatole a foglia o cazzuolini, evitando con cura di intaccare le superfici non interessate (sia con la malta sia con gli attrezzi); si potranno, eventualmente, mascherare le superfici limitrofe utilizzando nastro di carta.
 2. La stuccatura di superficie sarà eseguita con grassello di calce (sarà necessario utilizzare grassello ben stagionato, minimo 12 mesi); la carica dell'impasto sarà di pietra macinata (meglio se tritata a mano così da avere una granulometria simile a quella del materiale originale); verrà, preferibilmente, utilizzata la polvere della pietra stessa o, in mancanza di questa, un materiale lapideo di tipologia uguale a quella del manufatto in questione in modo da ottenere un impasto simile per colore e luminosità; potranno essere utilizzate anche polveri di cocchiopesto, sabbie silicee ventilate, pozzolana, o carbonato di calcio: rapporto tra legante-inerte di 1:3 (per es. 1 parte grassello di calce; 1 parte pietra macinata; 2 parti di polvere di marmo fine). Sarà consigliabile tenere l'impasto dello stucco piuttosto asciutto in modo da favorire la pulitura dei lembi della fessura. In alternativa si potranno effettuare stucature di superficie invisibili utilizzando idoneo stucco costituito da elastomeri fluorurati e polvere della stessa pietra o altra carica con caratteristiche e granulometria simile (per maggiori dettagli si rimanda a quanto detto all'articolo sul fissaggio e riadesione di elementi sconnessi e distaccati).
- COLORE STUCCATURA Al fine di rendere possibile un'adeguata lettura cromatica si potrà "aiutare" il colore dell'impasto additivandolo con terre colorate e pigmenti (massimo 5% di pigmenti minerali o 10% di terre). Il colore della pietra si raggiungerà amalgamando, a secco, le cariche fino ad ottenere il tono esatto ma più scuro per bilanciare il successivo schiarimento che si produrrà aggiungendo la calce. Effettuate le miscele di prova si dovranno, necessariamente, trascrivere le proporzioni e preparare dei piccoli campioni di malta su mattone o lastra di pietra, così da poterli avvicinare alla superficie da stuccare per la verifica del tono finale.

Procedure operative di restauro in sequenza:

Colonnato su basamento in pietra

- Stuccatura - Microstuccatura di esfoliazioni, microfratture, microfessure, scagliature, pitting, per impedire o rallentare l'accesso dell'acqua piovana e dell'umidità atmosferica all'interno della pietra disgregata; malte idonee per la colorazione e granulometria.

Art. 66 - Operazioni di Restauro Conservativo di elementi in legno

1. Prima di eseguire le operazioni di pulitura sulle superfici lignee, è opportuno attenersi a delle specifiche procedure al fine di salvaguardare l'integrità del materiale. Le operazioni preliminari comprendono le seguenti fasi esecutive:
 - identificazione dell'essenza lignea;

- identificazione dei depositi incoerenti da dover rimuovere e campagna di saggi al fine di verificare eventuali tracce di cromie originali;
 - eventuale preconsolidamento, se si riscontra la necessità, del materiale prima di iniziare la pulitura;
 - applicazione del sistema di pulitura prescelto su campionature di materiale;
 - analisi dei risultati ottenuti sulla superficie campione prima di estendere le operazioni di pulitura a tutta la superficie. Tutte le operazioni di pulitura dovranno essere sempre eseguite rispettando l'andamento delle venature e non in senso ortogonale o trasversale ad esse.
3. La procedura di pulitura meccanica manuale sarà impiegata qualora sia necessario un lavoro accurato e basato sulla sensibilità operativa di maestranze specializzate, oppure per quelle superfici (ad es. tinte a calce o tempere) difficilmente trattabili con tecniche tradizionali (svernicatura tramite decapante neutro). Prima di iniziare l'operazione di pulitura sarà necessario esaminare la superficie lignea con lo scopo di determinare l'eventuale presenza di olio, grasso o altri contaminanti solubili; in tal caso un ciclo di pulitura con solventi opportuni precederà ed eventualmente seguirà quella manuale. Gli strumenti occorrenti per la pulizia manuale saranno costituiti da spazzole metalliche, raschietti, spatole, scalpelli, lana di acciaio e carta abrasiva di varie grane, oppure utensili speciali (tipo sgorbie) sagomati in modo da poter penetrare negli interstizi da pulire; tutti questi strumenti verranno impiegati, alternativamente, in base alle condizioni delle varie superfici. Le spazzole metalliche potranno essere di qualsiasi forma e dimensione mentre le loro setole dovranno essere di filo d'acciaio armonico. Le scaglie di vernice in fase di distacco saranno eliminate attraverso un'adeguata combinazione delle operazioni di raschiatura e spazzolatura. Ca A lavoro completato, la superficie dovrà essere spazzolata, spolverata e soffiata con getto d'aria compressa al fine di rimuovere tutti i residui e le parti di materiale distaccato, quindi trattata con leggera carteggiatura con carta abrasiva a secco (grana/cm² 200-250) .
4. La carteggiatura dovrà essere eseguita a secco con carte abrasive dei numeri 80-180, impiegando prima le carte di grana più grossa e procedendo poi con le carte di grana più fina.
La carteggiatura di livellamento dovrà essere effettuata ad umido con carte abrasive dei numeri 180-220, con apposite ed idonee emulsioni, oppure con carte abrasive autolubrificanti degli stessi numeri 180-220 e senza impiego di acqua; ad operazione ultimata si dovrà procedere alla asportazione, con segatura di abete, di ogni eccesso di liquidi e componenti oleosi della carteggiatura e quindi alla pulizia della superficie con stracci e con soffiatura d'aria.
5. Trattamenti con prodotti vernicianti. I sistemi protettivi per il legno in esterni potranno essere classificati in:
- vernici trasparenti (flattig) a base di resine sintetiche monocomponenti. Queste vernici per effetto delle radiazioni solari (causa dell'indebolimento della pellicola pittorica) tenderanno a collassare nei punti critici come nodi, fessurazioni, giunti ecc.;
 - vernici semitrasparenti a velatura (impregnanti) alla coppale (soluzioni di resina in essenza di trementina, eventualmente addizionate con modeste quantità di olio siccativo). Gli impregnanti penetreranno nel supporto, senza formare pellicola, offriranno una maggiore protezione dai raggi solari, rispetto alle vernici trasparenti per contro, però, potranno risultare più "sensibili" all'azione delle precipitazioni;
 - vernici coprenti pigmentate (smalti) a base di resine sintetiche monocomponenti o resine naturali ed oli. I prodotti a base di resine naturali presenteranno il vantaggio di una minore nocività in fase d'applicazione in confronto ai prodotti sintetici ma al contempo avranno tempi d'essiccazione lunghi, perdita di brillantezza e, in alcuni casi, propensione alla formazione di muffe. Gli smalti, grazie all'elevato spessore del film garantiranno una buona protezione delle strutture trattate, anche se, con il passare del tempo, potranno manifestare crepature e scrostature localizzate, soprattutto in corrispondenza dei nodi. I sistemi coprenti nasconderanno completamente la fibratura ed il colore naturale del legno, le vernici trasparenti e gli impregnanti (sistemi semicoprenti a velatura) saranno utilizzati quando si vorrà lasciare a vista le venature della specie lignosa.

Cornice sala B

- *Svernicatura chimica – carteggiatura.*
- *Finitura superficiale in due mani con prodotti a base di oli e cere naturali.*
- *Verniciatura con smalto con colorazione indicata negli elaborati grafici e sulla base di campionature di cantiere concordate.*

Portoncini ambiente D (ingresso) e C (area ristoro e locale tecnico) - previa verifica della fattibilità di recupero degli stessi.

- cauta asportazione dei vari strati di tinteggiatura esistente, con la ricerca e messa a vista della tinteggiatura originaria,
- rimozione degli elementi lignei deteriorati,
- sistemazione della ferramenta esistente,
- sigillatura dei vari elementi di legno, il ripasso degli squadri, degli intarsi con inquadratura, la sostituzione di alcuni riquadri con legname simile all'esistente, il ripristino degli elementi con eventuali intarsi lignei
- sistemazione generale del serramento.
- finitura superficiale in due mani con prodotti a base di oli e cere naturali per esterni.
- Trattamento impregnante di protezione antidegrado e impermeabilizzante del legno, costituito da silicato di sodio in soluzione acquosa pronta all'uso, incolore, inodore e atossico, finalizzato al miglioramento di caratteristiche chimico-fisiche e meccaniche del legno (durezza, compattezza e impermeabilità).
- Integrazione di serratura di sicurezza tipo serratura multipunti di chiusura automatica certificata antieffrazione.

Art. 67 - Operazioni di restauro conservativo di pavimenti in seminato

1. Per la realizzazione di interventi di consolidamento, risanamento e restauro di pavimenti e rivestimenti, dovrà essere impiegato personale altamente specializzato e ricorrere, se richiesto, a consulenti tecnici. La Direzione dei Lavori potrà richiedere l'elenco del personale tecnico impiegato per sottoporlo all'approvazione degli organi proposti alla tutela del bene in oggetto. Inoltre andranno fatti attenti e precisi rilievi dello stato di fatto (geometrico e materico), nonché acquisire sufficiente conoscenza sul quadro patologico generale, tramite analisi fisico-chimiche-mineralogiche e/o analisi in situ di tipo non distruttivo (termovisione, ultrasuoni ecc.).
2. I lavori di consolidamento di qualsiasi tipo di rivestimento dovranno essere preceduti dalla rimozione delle sostanze inquinanti (efflorescenze saline, concrezioni, crescite microrganiche, erbe, arbusti, terriccio, ecc.). Si dovranno utilizzare materiali, modalità, attrezzi e tempi d'applicazione su specifica indicazione della Direzione dei Lavori.
3. L'Appaltatore farà aderire alle parti di rivestimento da risanare uno strato in velatino di cotone mediante un adesivo di tipo reversibile diluito con l'apposito solvente. Si rimanda a tal proposito all'articolo relativo alla Velinatura.
4. Durante e dopo l'intervento, l'Appaltatore dovrà adottare particolari precauzioni al fine di evitare eventuali azioni corrosive e disgregatrici esercitate da agenti biodeteriogeni. Rimosse le protezioni le superfici dei rivestimenti andranno opportunamente disinfestate.
5. Se le superfici, oggetto dell'intervento di conservazione, dovessero venire protette con l'uso di supporti rigidi, l'Appaltatore dovrà applicarvi sopra, in base alle modalità di progetto e alle direttive della Direzione dei Lavori, un antiadesivo, uno strato ammortizzante o un pannello in legno eventualmente armato e sagomato.

Integrazione delle lacune della pavimentazione in seminato, ripristino di tracce che si fossero rese indispensabili per l'adeguamento impiantistico.

Art. 68 - Infissi in legno

3. Per l'esecuzione dei serramenti l'appaltatore dovrà servirsi di una ditta specialista e ben accetta alla D.L. Essi saranno sagomati e muniti degli accessori necessari, secondo i disegni e le indicazioni che darà la D.L. Il legname dovrà essere perfettamente lavorato e piallato e risultare, dopo ciò, dello spessore richiesto, intendendosi che le dimensioni dei disegni e gli spessori debbono essere quelli del lavoro ultimato, né saranno tollerate eccezioni a tale riguardo. I serramenti saranno piallati e raspati con carta vetrata e pomice in modo da fare scomparire qualsiasi sbavatura. E' proibito inoltre assolutamente l'uso del mastice per

coprire difetti naturali del legno o difetti di costruzione. Le unioni dei ritti con traversi saranno eseguite con le migliori regole dell'arte: i ritti saranno continui per tutta l'altezza del serramento, ed i traversi collegati a dente e mortisa, con caviglie di legno duro e con biette, a norma delle indicazioni che darà la D.L. I denti e gli incastri a maschi e femmina dovranno attraversare dall'una all'altra parte i pezzi in cui verranno calettati, e le linguette avranno comunemente la grossezza di 1/3 del legno e saranno incollate. Nei serramenti a specchiatura, i pannelli saranno uniti ai telai ed ai traversi intermedi mediante scanalature nei telai e linguette nella specchiatura, con sufficiente riduzione dello spessore per non indebolire soverchiamente il telaio. Fra le estremità della linguetta ed il fondo della scanalatura si deve lasciare un gioco per consentire i movimenti del legno della specchiatura. Nelle fodere, dei serramenti e dei rivestimenti, a superficie liscia o perlinata, le tavole di legno saranno connesse, a richiesta della D.L., o adente e canale ed incollatura, oppure a canale da apposita animella o linguetta di legno duro incollata a tutta lunghezza. Le battute delle porte senza telaio verranno eseguite e risega, tanto contro la mazzetta quanto fra le imposte. Le unioni delle parti delle opere in legno e dei serramenti verranno fatte con viti; i chiodi o le punte di Parigi saranno consentiti solo quando sia espressamente indicato dalla D.L. Tutti gli accessori, ferri ed apparecchi a chiusura, di sostegno, di manovra, ecc., dovranno essere, prima della loro applicazione, accettati dalla D.L. La loro applicazione dovrà venire eseguita a perfetto incastro, per modo da non lasciare alcuna discontinuità, quando sia possibile, mediante bulloni a viti. Quando trattasi di serramenti da aprire e chiudere, ai telai maestri od ai muri dovranno essere sempre assicurati appositi ganci, catenelle o altro, che, mediante opportuni occhielli ai serramenti, ne fissino la posizione quando i serramenti stessi debbono restare aperti. Per ogni serratura di porta od uscio dovranno essere consegnate due chiavi.

2. Per quanto riguarda la tipologia specifica di infisso, infisso in legno, l'Appaltatore dovrà servirsi di una Ditta specialistica e ben accetta alla Direzione dei lavori.

3. Resta inoltre stabilito che quando l'ordinanza riguarda la fornitura di più serramenti, appena avuti i particolari per la costruzione di ciascun tipo, l'Appaltatore dovrà allestire il campione di ogni tipo che dovrà essere approvato dalla Direzione dei lavori e verrà depositato presso di essa. Detti campioni verranno posti in opera per ultimi, quando tutti gli altri serramenti saranno stati presentati ed accettati.

L'accettazione dei serramenti non è definitiva se non dopo che siano stati posti in opera, e se, malgrado ciò, i lavori andassero poi soggetti a fenditure e screpolature, incurvamenti e dissesti di qualsiasi specie, prima che l'opera sia definitivamente collaudata, l'Appaltatore sarà obbligato a rimediare, cambiando a sue spese i materiali e le opere difettose.

4. La posa dei serramenti dovrà essere effettuata come indicato negli elaborati di progetto e quando non precisato dovrà avvenire secondo le prescrizioni seguenti. Le finestre saranno collocate sui propri controtelai e fissate con i mezzi previsti dal progetto e comunque in modo da evitare sollecitazioni localizzate. Il giunto tra controtelaio e telaio fisso dovrà essere eseguito con le seguenti modalità:

- assicurare tenuta all'aria ed isolamento acustico; – gli interspazi dovranno essere sigillati con elastomeri capaci di mantenere l'elasticità nel tempo e di aderire perfettamente ai serramenti;
- il fissaggio dovrà essere in grado di resistere alle sollecitazioni che il serramento trasmette sotto l'azione del vento od i carichi dovuti all'utenza.

La posa a diretto contatto fra il serramento e la parte muraria dovrà avvenire:

- assicurandone il fissaggio con l'ausilio di elementi meccanici (zanche, tasselli a espansione);
- sigillando il perimetro esterno con malta previa l'eventuale interposizione di elementi separatori quali non tessuti, fogli, ecc.;
- curando l'immediata pulizia delle parti che possono essere dal contatto con la malta.

Le porte dovranno essere posate in opera analogamente a quanto indicato per le finestre curando in particolare le altezze di posa rispetto al livello del pavimento finito.

Procedure operative in sequenza:

- Serramenti a due ante con scuri, in legno di castagno lamellare, con certificazione di gestione forestale sostenibile e morfologia descritta nell'abaco specifico, laccati in tonalità da concordare con la Soprintendenza, e con campionatura da sottoporre alla Direzione dei lavori. Le specchiature vetrate delle ante saranno ripartite con traversi orizzontali. Sistema completo di ferramenta, serratura e maniglia di modello ottocentesco. Vetrate isolanti termoacustiche tipo vetrocamera formate da due lastre di vetro con interposta pellicola di

polivinilbutirrale vetro mm 5 + vetro antisf. mm 3+0.38+3; U_g = da 3,3 a 2,8 w/m^2k e R_w = c.a 34 dB.

- Integrazione del serramento con ante d'oscuro incernierate su telaio fisso e con recto e verso ripartiti secondo le specchiature delle ante della finestra.

- Davanzali in legno di castagno lamellare, con certificazione di gestione forestale sostenibile, con morfologia descritta nell'abaco specifico, laccati come i serramenti.

La fornitura dovrà essere corredata di certificazione europea. (marchio CE). La ditta produttrice dovrà essere in possesso della ISO 9001. I serramenti dovranno essere corredata da certificazione comprovante il valore di trasmittanza termica pari a $U_w = 1,4 W/m^2K$ (valore medio calcolato secondo la norma EN ISO 10077).

Art. 69 - Pareti in cartongesso

1. I tramezzi dovranno avere uno spessore totale compreso tra 8 e 14,5 cm, e dovranno essere eseguiti con intelaiatura metallica con lamierino zincato dello spessore di 6/10 di mm; rivestimento sulle due facce con lastre doppie di cartongesso, dello spessore non inferiore a 13 mm la prima ed a 10 mm la seconda, fissate alla struttura metallica con viti autoperforanti; giunzioni finite con sigillatura eseguita con idoneo composto ed armata con nastro di fibra di vetro.
2. La normativa di riferimento per la posa in opera è la UNI 11424.

- Esecuzione di parete divisoria in cartongesso conforme alla norma UNI 11424/2011, costituita da una struttura modulare metallica in lamiera di acciaio zincata di spessore 6 mm composta da guide orizzontali superiori e inferiori e montanti verticali collocati ad un interasse di 600 mm e da due lastre di gesso protetto, una per faccia, conformi alla norma UNI 520/2009, con reazione al fuoco in Euroclasse A2-s1,d0. Sia orizzontalmente, a pavimento, che verticalmente, lungo le due pareti, le lastre di cartongesso formeranno uno scuretto di 2 cm appoggiandosi su profilo a L in acciaio zincato verniciato Bianco, senza soluzione di continuità, come meglio specificato negli elaborati grafici.

- Installazione di porta tipo filo-muro all'interno della parete divisoria sopradescritta.

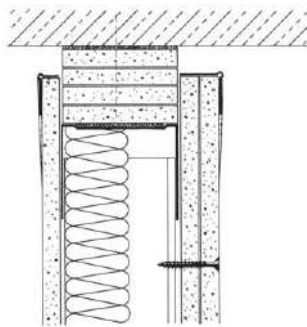

Realizzazione di collegamento 'staccato' verso pavimento e pareti proteggendo la lastra di cartongesso con profilo parabordo in alluminio annegato nello stucco

Art. 70 - Tinteggiature e finiture

1. Tutta l'attrezzatura che si prevede di usare per le operazioni di tinteggiatura deve essere sottoposta all'approvazione della direzione dei lavori.
I pennelli e i rulli devono essere del tipo, della superficie e delle dimensioni adatte alle vernici che si impiegheranno e al tipo di lavoro che si sta eseguendo e non dovranno lasciare impronte.
Tutta l'attrezzatura, infine, deve essere mantenuta sempre in ottime condizioni di funzionamento. Si raccomanda, perciò, la pulizia più accurata per il successivo riutilizzo.
2. L'appaltatore dovrà predisporre dei campioni dei supporti, possibilmente dello stesso materiale, sul quale saranno applicati i prodotti vernicianti o pitture con i trattamenti secondo i cicli previsti in più tonalità di tinte, per consentire alla direzione dei lavori di operare una scelta.

Secondo le disposizioni impartite, si dovrà completare un pannello, un tratto di muratura o un locale completo. La totalità del lavoro potrà procedere solo dopo l'approvazione della direzione dei lavori. L'elemento scelto come campione servirà come riferimento al quale si dovrà uniformare l'intera opera da eseguire.

3. Le operazioni di tinteggiatura o di finitura devono essere precedute da un'accurata preparazione delle superfici interessate (asportazione di carta da parati, asportazione di tempere, carteggiatura, lavaggio sgrassante, lavatura, neutralizzazione, rasatura, raschiature, maschiatura, sabbiatura e/ scrostatura, spolveratura, spazzolatura, stuccature, levigature, ecc.), con sistemi idonei ad assicurare la perfetta riuscita del lavoro.
4. Le superfici murarie nuove devono essere prive di qualsiasi residuo di lavorazione precedente a quello del rivestimento protettivo o decorativo.
5. Le pareti da tinteggiare devono essere preventivamente trattate con una mano di fondo idoneo.
6. L'appaltatore ha l'obbligo di non scaricare in fognatura e di non disperdere nell'ambiente il prodotto e/o il contenitore.

In caso di spargimenti occorre assorbire con sabbia. I rifiuti derivanti, classificabili come speciali, devono essere smaltiti in apposite discariche autorizzate rispettando le normative locali e nazionali in vigore e ottenendo preventivamente l'autorizzazione degli enti preposti.

Art. 70.1 - Finiture

1. La finitura, così come da definizione, costituisce l'ultimo strato d'intonaco; realizzata in spessori ridotti si ottiene utilizzando impasti con miscele selezionate di materiali vagliati accuratamente e messi in opera seguendo diverse tecniche, a seconda dell'effetto finale desiderato; a tale riguardo importante è la tipologia e la granulometria dell'inerte prescelto visto che a questo elemento si lega la consistenza e soprattutto l'aspetto della finitura stessa (liscia o rugosa).

2. **Marmorino**

L'intonaco a marmorino può essere considerato uno degli intonaci più pregevoli del passato, composto in antico da uno spesso strato di malta a base di calce aerea e cocciopesto (con rapporto inerte-legante 2:1 ed 1 parte d'acqua) e da un secondo strato formato da 1 parte di calce; 1,5 di polvere di marmo e 0,7 parti di acqua; l'effetto marmoreo delle superfici si otteneva con olio di lino, sapone o cera applicati con un panno morbido e strofinati. Attualmente, quando si dovrà realizzare una finitura a marmorino si potrà ricorrere all'uso di grassello di calce, calce idrata, polveri di marmo, aggregati selezionati a granulometria finissima (esenti da sostanze organiche), terre colorate naturali, pietre macinate e lattice acrilico come additivo. Se non diversamente indicato dagli elaborati di progetto si potrà utilizzare un impasto costituito da 2 parti di grassello di calce; 0,50 parti di calce idraulica naturale; 2 parti di polvere di marmo; 1 parte di sabbia eventualmente additivata con pigmenti e terre naturali (massimo 5%); in alternativa si potrà utilizzare un composto costituito da 1 parte di grassello; 0,5 parti di calce idraulica naturale NHL 2; 0,5 parti di cemento bianco; 4 parti di polvere di marmo (granulometria impalpabile di colorazione prescelta dalla D.L.). Prima di procedere con l'applicazione della finitura occorrerà verificare la corretta realizzazione dello strato d'arriccio (tenendo presente che la messa in opera del marmorino dovrà essere fatta entro tre mesi dalla sua avvenuta esecuzione) e l'assenza di eventuali anomalie (fessurazioni, elementi contaminanti come polveri, assenza di patine, efflorescenze ecc.).

La preparazione dell'impasto potrà essere realizzata a mano o con l'ausilio di impastatrici; all'interno di contenitori puliti verrà introdotto l'aggregato, il legante, i pigmenti e l'acqua (nel caso s'impasti manualmente si aggiungeranno prima 2/3 della quantità di acqua necessaria e poi la parte rimanente) e s'impasterà fino a che il composto non risulterà uniforme. L'acqua per l'impasto dovrà essere limpida, priva di materie organiche e terrose; gli additivi, se richiesti da progetto, verranno aggiunti diversamente a seconda se saranno liquidi o in polvere; nel primo caso dovranno essere miscelati insieme all'acqua d'impasto mentre, se in polvere s'introdurranno nell'impastatrice tra la sabbia e il legante. L'applicazione dello strato di finitura a marmorino dovrà essere fatto con una temperatura esterna compresa tra i +5 °C e i +35 °C; previa bagnatura del supporto verrà applicato in strati sottilissimi (2-3 mm), con l'ausilio di cazzuole metalliche, per successive rasature, dopodiché la superficie verrà levigata e compattata con forza tramite

rasiere metalliche allo scopo di ottenere superfici lisce. Nei casi in cui le indicazioni di progetto richiederanno una superficie particolarmente lucida, impermeabile ed allo stesso tempo traspirante si potrà applicare, a pennello, un composto untuoso formato da sapone di Marsiglia neutro disciolto in acqua (1 parte di sapone, 10 parti d'acqua tiepida); passato il tempo necessario affinché la saponatura si sia asciugata, mostrandosi opaca e bianchiccia (circa 1-2 ore), sulla parete andrà passato energicamente un panno di lana o tampone di ovatta al fine di ottenere la cosiddetta lucentezza a specchio; in alternativa la parete potrà essere lisciata energicamente con frattazzo metallico.

3. Intonachino

La finitura ad intonachino verrà applicata su di uno strato d'intonaco, realizzato con calce aerea od idraulica naturale, non lavorato (lasciato a rustico); l'impasto, che si comporrà di grassello di calce (in alternativa si potrà utilizzare una malta imbastardita con una porzione di calce idraulica naturale NHL 2 con un rapporto grassello-calce idraulica 5:1) ed inerte la cui granulometria dipenderà dall'effetto finale desiderato (fine o rustico); il rapporto legante-inerte potrà variare da 1:2 (se si utilizzerà una malta bastarda) a 1:1 e lo spessore non dovrà essere superiore a 3 mm. L'intonachino verrà applicato mediante spatola americana in acciaio in uno o più strati, secondo il grado di finitura che si desidera ottenere e in riferimento alle specifiche di progetto. Il risultato dell'operazione dipenderà molto dall'applicazione dell'inerte, per questo la messa in opera sarà preferibile eseguirla quando il supporto d'intonaco si presenterà ancora sufficientemente fresco in modo tale che l'inerte possa ben aderire. La temperatura d'applicazione potrà oscillare tra i +10 °C e i +30 °C.

Intonachino fine

La finitura ad intonachino fine si otterrà mediante l'uso di un impasto con inerti a granulometria compresa tra i 0,4-0,8 mm (ad es. 0,40-0,60 mm per un 55%, di 0,6-0,8 mm per il restante 45%) applicati in due strati successivi, applicando il secondo strato ad asciugatura del primo avvenuta. L'ultimo strato verrà lavorato a frattazzo (di spugna o di legno secondo la finitura desiderata) prima della completa asciugatura.

Intonachino rustico

La finitura ad intonachino rustica, si otterrà mediante l'uso di un impasto con inerti di granulometria compresa tra i 0,6-1,2 mm (ad es. 0,6-0,8 mm per un 15%, di 8-10 mm per un 30% e di 1,00-1,20 mm per il restante 55%); l'effetto finale sarà in grado di mascherare eventuali fessurazioni presenti nell'intonaco oltre a respingere l'assorbimento dell'acqua proteggendo così la parete. La messa in opera dell'impasto potrà essere realizzata, se non diversamente specificato da progetto, anche in un solo strato da frattazzare prima del completo essiccamento, mediante spatola di plastica o con frattazzo di spugna.

INTERNI tutti i locali

- Fondo a base di silicati di potassio.

- Applicazione di intonachino naturale pigmentato a base calce e pigmenti naturali, frattazzato, in due mani, secondo le colorazioni indicate secondo bozzetto concordato con la Soprintendenza.

Art. 70.2 - Tinteaggiature al silicato di potassio

1. La preparazione e la tinteggiatura degli intonaci con i silicati di potassio (sistemi mono e bicomponenti) dovrà essere eseguita:
 - spolverando accuratamente e pulendo in modo perfetto l'intonaco
 - asportando eventuali residui di precedenti tinteggiature effettuate con prodotti a base polimerica
 - preparando la tinta (solo per sistemi bicomponenti) mediante una accurata miscelazione del componente in polvere (pigmento) con quello liquido (legante) osservando l'esatto rapporto consigliato dal produttore. La tinta dovrà essere preparata almeno 12 ore prima dell'applicazione in modo da consentire un migliore amalgama fra i componenti;
 - stendendo una prima mano di fondo, previa esatta diluizione della tinta da effettuare esclusivamente con i diluenti forniti dal produttore. Il rapporto di diluizione varierà in relazione allo stato di conservazione dell'intonaco, su intonaci particolarmente degradati o diffusamente microfessurati si dovrà aggiungere alla miscela tinta/diluente un fissativo minerale (di tipo chimicamente compatibile con il silicato di potassio) in

un quantitativo non inferiore al 50% del volume della tinta base non diluita;
– eseguendo la stesura di una o più mani di finitura (in relazione allo stato di conservazione dell'intonaco) con la tinta non diluita. Il numero delle mani, i rapporti di diluizione, il tipo di fissativo e le modalità di applicazione verranno pattuiti con la D.L.

Cornici ambienti interni

- Fondo a base di silicati di potassio.
- Pittura murale opaca a base di silicati di potassio secondo le colorazioni indicate da bozzetto concordato con la Soprintendenza.

Parete divisoria in cartongesso

Art. 71 - Rampa e scalinata di accesso

L'opera deve superare il dislivello di 51 cm attraverso una scala di tre alzate e rampa in pendenza 10% munita di mancorrente e lastre fermapiede, il tutto realizzato in pietra di Luserna e acciaio colorazione anodico bronzo, poggiante su struttura in cemento armato meglio dettagliata negli allegati elaborati grafici.

- Scavo di sbancamento
- Magrone di pulizia
- Casseforme, armature e getto in cls per formazione della struttura in cemento armato. Accortezza di separazione struttura esistente e nuova struttura in c.a.
- Spalmatura di guaina impermeabilizzante su tutta la struttura in c.a.
- Gradini monolitici, a tutto spessore, in pietra di Luserna con piano fiammato
- Sottofondo per pavimentazione rampa e pianerottoli
- Pietra di Luserna a piano fiammato, sp. cm 3 per rivestimento rampa e pianerottoli, comprese fotometrie per l'inghisaggio dei piantoni della ringhiera.
- Ringhiera come da disegni di progetto, completa di ogni onere e accessorio per il montaggio, taglio e sfrido. Ringhiera parapetto con caratteristiche di resistenza ai sensi del DPR 547 / 55, da realizzare con 15 sostegni e corrimano in unico pezzo, che, senza soluzioni di continuità, segue l'andamento della rampa. Montanti costituiti da profilo quadro 50x50, pieno, con spinotto superiore in tubolare pieno diam. 30. Solidarizzazione delle due parti mediante filettatura. Corrimano in tubolare diam 60 sp. 5 mm fissato sui montanti mediante penetrazione dello spinotto. I profilati di sostegno devono essere inghisati negli scatolati 90x90 sp. 5 mm, annegati nella struttura in cemento armato per una profondità di 20 cm. Compresi i sopralluoghi necessari in cantiere per rilievi, dime di adattamento e tutto ciò che necessita per una esecuzione a regola d'arte della ringhiera. Eventuali criticità dovranno essere tempestivamente segnalate ai progettisti e alla D.L. Eventuali variazioni al progetto originario dovranno sempre essere autorizzate dalla D.L. E' responsabilità dell'appaltatore verificare che dimensioni, dettagli, cerniere, meccanismi, materiali e quanto altro necessario siano certificate. Tutti gli angoli, gli spigoli, le finiture in generale non devono essere taglienti, appuntiti e comunque pericolosi per le persone che potrebbero urtarvi. A tal fine tutti gli angoli dovranno essere leggermente smussati.
- Zincatura a caldo di tutte le parti
- Verniciatura a polvere anodico bronzo.
- Lastre fermapiede e di impacchettamento della rampa, in acciaio sp. 0,8 mm con lavorazione a toro sulla costa superiore. Compresi i sopralluoghi necessari in cantiere per rilievi, dime di adattamento e tutto ciò che necessita per una esecuzione a regola d'arte delle lastre. Eventuali criticità dovranno essere tempestivamente segnalate ai progettisti e alla D.L. Eventuali variazioni al progetto originario dovranno sempre essere autorizzate dalla D.L. E' responsabilità dell'appaltatore verificare che dimensioni, dettagli, cerniere, meccanismi, materiali e quanto altro necessario siano certificate. Tutti gli angoli, gli spigoli, le finiture in generale non devono essere taglienti, appuntiti e comunque pericolosi per le persone che potrebbero urtarvi. A tal fine tutti gli angoli dovranno essere leggermente smussati.
- Zincatura a caldo di tutte le parti
- Verniciatura a polvere colorazione anodico bronzo.

Art. 71.1 - Scavi di fondazione o in trincea

1. Per scavo di fondazione o a sezione obbligata si intende quello praticato al di sotto del piano orizzontale passante per il punto più depresso del terreno o dello sbancamento o dello splateamento precedentemente eseguiti, chiuso su tutti i lati e sempre che il fondo del cavo non sia accessibile ai mezzi di trasporto e quindi l'allontanamento del materiale scavato avvenga mediante tiro in alto. Per scavi di fondazione in generale, si intendono, quindi, quelli incassati ed a sezione ristretta necessari per dare luogo ai muri o pilastri di fondazione propriamente detti nonché quelli per dare luogo alle fogne, condutture, fossi e cunette.
2. Gli scavi in genere per qualsiasi lavoro, a mano o con mezzi meccanici, dovranno essere eseguiti secondo i disegni di progetto e la relazione geologica e geotecnica di cui al D.M. 17/01/2018, nonché secondo le particolari prescrizioni che saranno date all'atto esecutivo dalla direzione dei lavori. Nell'esecuzione degli scavi in genere l'Appaltatore dovrà procedere in modo da impedire scoscendimenti e franamenti, restando esso, oltreché totalmente responsabile di eventuali danni alle persone e alle opere, altresì obbligato a provvedere a suo carico e spese alla rimozione delle materie franate. L'Appaltatore dovrà, altresì, provvedere a sue spese affinché le acque scorrenti alla superficie del terreno siano deviate in modo che non abbiano a riversarsi nei cavi.
3. Le materie provenienti dagli scavi, ove non siano utilizzabili o non ritenute adatte (a giudizio insindacabile della direzione dei lavori), ad altro impiego nei lavori, dovranno essere portate fuori della sede del cantiere, alle pubbliche discariche ovvero su aree che l'Appaltatore dovrà provvedere a rendere disponibili a sua cura e spese.
4. Qualora le materie provenienti dagli scavi debbano essere successivamente utilizzate, esse dovranno essere depositate, previo assenso della direzione dei lavori, per essere poi riprese a tempo opportuno. In ogni caso le materie depositate non dovranno essere di danno ai lavori, alle proprietà pubbliche o private ed al libero deflusso delle acque scorrenti alla superficie.
5. Gli scavi di fondazione dovranno essere spinti fino alla profondità che dalla Direzione dei lavori verrà ordinata all'atto della loro esecuzione. Le profondità, che si trovano indicate nei disegni, sono perciò di stima preliminare e l'Amministrazione appaltante si riserva piena facoltà di variarle nella misura che reputerà più conveniente, senza che ciò possa dare all'Appaltatore motivo alcuno di fare eccezioni o domande di speciali compensi, avendo egli soltanto diritto al pagamento del lavoro eseguito, coi prezzi contrattuali stabiliti per le varie profondità da raggiungere.
6. E' vietato all'Appaltatore, sotto pena di demolire il già fatto, di por mano alle murature prima che la Direzione dei lavori abbia verificato ed accettato i piani delle fondazioni.
7. I piani di fondazione dovranno essere generalmente orizzontali, ma per quelle opere che cadono sopra falde inclinate, dovranno, a richiesta della Direzione dei lavori, essere disposti a gradini ed anche con determinate contropendenze.
Compiuta la muratura di fondazione, lo scavo che resta vuoto, dovrà essere diligentemente riempito e costipato, a cura e spese dell'Appaltatore, con le stesse materie scavate, sino al piano del terreno naturale primitivo.
8. Gli scavi per fondazione dovranno, quando occorra, essere solidamente puntellati e sbadacchiati con robuste armature, in modo da proteggere contro ogni pericolo gli operai, ed impedire ogni smottamento di materie durante l'esecuzione tanto degli scavi che delle murature.
9. L'Appaltatore è responsabile dei danni ai lavori, alle persone, alle proprietà pubbliche e private che potessero accadere per la mancanza o insufficienza di tali puntellazioni e sbadacchiature, alle quali egli deve provvedere di propria iniziativa, adottando anche tutte le altre precauzioni riconosciute necessarie, senza rifiutarsi per nessun pretesto di ottemperare alle prescrizioni che al riguardo gli venissero impartite dalla Direzione dei lavori.
10. Con il procedere delle murature l'Appaltatore, potrà recuperare i legnami costituenti le armature, sempreché non si tratti di armature formanti parte integrante dell'opera, da restare quindi in posto in proprietà dell'Amministrazione; i legnami però, che a giudizio della Direzione dei lavori, non potessero essere tolti senza pericolo o danno del lavoro, dovranno essere abbandonati negli scavi.

Art. 71.2 - Casseforme

1. Le casseforme e le relative strutture di supporto devono essere realizzate in modo da sopportare le azioni alle quali sono sottoposte nel corso della messa in opera del calcestruzzo e in modo da essere abbastanza rigide per garantire il rispetto delle dimensioni geometriche e delle tolleranze previste.
2. Per rispettare le quote e le tolleranze geometriche progettuali, le casseforme devono essere praticamente indeformabili quando, nel corso della messa in opera, sono assoggettate alla pressione del calcestruzzo e alla vibrazione.
3. I casseri devono essere puliti e privi di elementi che possano in ogni modo pregiudicare l'aspetto della superficie del conglomerato cementizio indurito.

Tutti i tipi di casseforme (con la sola esclusione di quelle che rimangono inglobate nell'opera finita), prima della messa in opera del calcestruzzo, richiedono il trattamento con un agente (prodotto) disarmante.

I prodotti disarmanti sono applicati ai manti delle casseforme per agevolare il distacco del calcestruzzo, ma svolgono anche altre funzioni, quali la protezione della superficie delle casseforme metalliche dall'ossidazione e della corrosione, l'impermeabilizzazione dei pannelli di legno e il miglioramento della qualità della superficie del calcestruzzo. La scelta del prodotto e la sua corretta applicazione influenzano la qualità delle superfici del calcestruzzo, in particolare l'omogeneità di colore e l'assenza di bolle.

Le casseforme assorbenti, costituite da tavole o pannelli di legno non trattato o altri materiali assorbenti, calcestruzzo compreso prima della messa in opera del calcestruzzo richiedono la saturazione con acqua. Si deve aver cura di eliminare ogni significativa traccia di ruggine nelle casseforme metalliche.

4. Nel caso in cui i ferri d'armatura non siano vincolati alle casseforme, per rispettare le tolleranze dello spessore del copriferro si dovranno predisporre opportune guide o riscontri che contrastano l'effetto della pressione esercitata dal calcestruzzo.
5. I giunti tra gli elementi di cassaforma saranno realizzati con ogni cura, al fine di evitare fuoriuscite di boiaccia e creare irregolarità o sbavature. Potrà essere prescritto che tali giunti debbano essere evidenziati in modo da divenire elementi architettonici.
6. Il disarmo comprende le fasi che riguardano la rimozione delle casseforme e delle strutture di supporto. Queste non possono essere rimosse prima che il calcestruzzo abbia raggiunto la resistenza sufficiente a:
 - sopportare le azioni applicate;
 - evitare che le deformazioni superino le tolleranze specificate;
 - resistere ai deterioramenti di superficie dovuti al disarmo.

Durante il disarmo è necessario evitare che la struttura subisca colpi, sovraccarichi e deterioramenti.

I carichi sopportati da ogni centina devono essere rilasciati gradatamente, in modo tale che gli elementi di supporto contigui non siano sottoposti a sollecitazioni brusche ed eccessive.

La stabilità degli elementi di supporto e delle casseforme deve essere assicurata e mantenuta durante l'annullamento delle reazioni in gioco e lo smontaggio.

Il disarmo deve avvenire gradatamente adottando i provvedimenti necessari a evitare brusche sollecitazioni e azioni dinamiche. Infatti, l'eliminazione di un supporto dà luogo, nel punto di applicazione, a una repentina forza uguale e contraria a quella esercitata dal supporto (per carichi verticali, si tratta di forze orientate verso il basso, che danno luogo a impropri aumenti di sollecitazione delle strutture).

In ogni caso, il disarmo deve essere autorizzato e concordato con la direzione dei lavori.

Si deve porre attenzione ai periodi freddi, quando le condizioni climatiche rallentano lo sviluppo delle resistenze del calcestruzzo, come pure al disarmo e alla rimozione delle strutture di sostegno delle solette e delle travi. In caso di dubbio, è opportuno verificare la resistenza meccanica reale del calcestruzzo.

Le operazioni di disarmo delle strutture devono essere eseguite da personale specializzato dopo l'autorizzazione del direttore dei lavori. Si dovrà tenere conto e prestare attenzione che sulle strutture da disarmare non vi siano carichi accidentali e temporanei e verificare i tempi di maturazione dei getti in calcestruzzo.

Art. 71.3 - Armatura per cemento armato

1. Le gabbie di armatura dovranno essere, per quanto possibile, composte fuori opera. In ogni caso, in corrispondenza di tutti i nodi dovranno essere eseguite legature doppie incrociate in filo di ferro ricotto di diametro non inferiore a 0,6 mm, in modo da garantire l'invariabilità della geometria della gabbia durante il getto.
2. Nel caso di gabbie assemblate con parziale saldatura l'acciaio dovrà essere del tipo saldabile.
3. La posizione delle armature metalliche entro i casseri dovrà essere garantita utilizzando esclusivamente opportuni distanziatori in materiale plastico non deformabile oppure di malta o pasta cementizia, in modo da rispettare il copriferro prescritto.
4. Per quanto concerne ancoraggi e giunzioni, le armature longitudinali devono essere interrotte ovvero sovrapposte preferibilmente nelle zone compresse o di minore sollecitazione.

La continuità fra le barre può effettuarsi mediante:

- sovrapposizione, calcolata in modo da assicurare l'ancoraggio di ciascuna barra. In ogni caso, la lunghezza di sovrapposizione nel tratto rettilineo deve essere non minore di venti volte il diametro della barra. La distanza mutua (interfero) nella sovrapposizione non deve superare quattro volte il diametro;
- saldature, eseguite in conformità alle norme in vigore sulle saldature. Devono essere accertate la saldabilità degli acciai che vengono impiegati, nonché la compatibilità fra metallo e metallo di apporto, nelle posizioni o condizioni operative previste nel progetto esecutivo;
- giunzioni meccaniche per barre di armatura. Tali tipi di giunzioni devono essere preventivamente validati mediante prove sperimentali.

Per le barre di diametro $\phi > 32$ mm occorrerà adottare particolari cautele negli ancoraggi e nelle sovrapposizioni.

L'appaltatore dovrà consegnare preventivamente al direttore dei lavori le schede tecniche dei prodotti da utilizzare per le giunzioni.

Art. 71.4 - Confezionamento ed esecuzione getto calcestruzzo

1. Il trasporto del calcestruzzo dall'impianto di confezionamento al cantiere di posa in opera e tutte le operazioni di posa in opera dovranno comunque essere eseguite in modo da non alterare gli impasti, evitando in particolare ogni forma di segregazione, la formazione di grumi e altri fenomeni connessi all'inizio della presa.

Se durante il trasporto si manifesterà una segregazione, dovrà essere modificata in accordo con la direzione dei lavori la composizione dell'impasto, soprattutto se persiste dopo variazione del rapporto acqua/cemento. Se ciò malgrado la segregazione non dovesse essere eliminata, dovrà essere studiato nuovamente il sistema di produzione e trasporto del calcestruzzo.

4. L'appaltatore dovrà fornire alla direzione dei lavori, prima o durante l'esecuzione del getto, il documento di consegna del produttore del calcestruzzo, contenente almeno i seguenti dati:

- impianto di produzione;
- quantità in metri cubi del calcestruzzo trasportato;
- dichiarazione di conformità alle disposizioni della norma UNI EN 206;
- denominazione o marchio dell'ente di certificazione;
- ora di carico;
- ore di inizio e fine scarico;
- dati dell'appaltatore;
- cantiere di destinazione.

Per il calcestruzzo a prestazione garantita, la direzione dei lavori potrà chiedere le seguenti informazioni:

- tipo e classe di resistenza del cemento;
- tipo di aggregato;
- tipo di additivi eventualmente aggiunti;
- rapporto acqua/cemento;
- prove di controllo di produzione del calcestruzzo;
- sviluppo della resistenza;
- provenienza dei materiali componenti.

Per i calcestruzzi di particolare composizione dovranno essere fornite informazioni circa la composizione, il rapporto acqua/cemento e la dimensione massima dell'aggregato.

Il direttore dei lavori potrà rifiutare il calcestruzzo qualora non rispetti le prescrizioni di legge e contrattuali, espresse almeno in termini di resistenza contrattistica e classe di consistenza.

Le considerazioni su esposte valgono anche per il calcestruzzo confezionato in cantiere.

3. L'impresa esecutrice è tenuta a comunicare con dovuto anticipo al direttore dei lavori il programma dei getti del calcestruzzo indicando:

- il luogo di getto;
- la struttura interessata dal getto;
- la classe di resistenza e di consistenza del calcestruzzo.

I getti dovrebbero avere inizio solo dopo che il direttore dei lavori ha verificato:

- la preparazione e rettifica dei piani di posa;
- la pulizia delle casseforme;
- la posizione e corrispondenza al progetto delle armature e del copriferro;
- la posizione delle eventuali guaine dei cavi di precompressione;
- la posizione degli inserti (giunti, water stop, ecc.);
- l'umidificazione a rifiuto delle superfici assorbenti o la stesura del disarmante.

Nel caso di getti contro terra è bene controllare che siano eseguite, in conformità alle disposizioni di progetto, le seguenti operazioni:

- la pulizia del sottofondo;
- la posizione di eventuali drenaggi;
- la stesa di materiale isolante e/o di collegamento.

4. Prima dell'esecuzione del getto, saranno disposte le casseforme e le armature di progetto, secondo le modalità disposte dagli articoli ad esse relativi.

In fase di montaggio delle armature e dei casseri vengono predisposti i distanziali, appositi elementi che allontanano le armature dalle pareti delle casseforme tenendole in posizione durante il getto e garantendo la corretta esecuzione del copriferro.

L'appaltatore dovrà adottare tutti gli accorgimenti necessari affinché le gabbie mantengano la posizione di progetto all'interno delle casseforme durante il getto.

I getti devono essere eseguiti a strati di spessore limitato per consentirne la vibrazione completa ed evitare il fenomeno della segregazione dei materiali, spostamenti e danni alle armature, guaine, ancoraggi, ecc.

Il calcestruzzo pompabile deve avere una consistenza semifluida, con uno slump non inferiore a 10-15 cm. Inoltre, l'aggregato deve avere diametro massimo non superiore ad 1/3 del diametro interno del tubo della pompa.

Le pompe a rotore o a pistone devono essere impiegate per calcestruzzo avente diametro massimo dell'aggregato non inferiore a 15 mm. In caso di uso di pompe a pistone devono adoperarsi le necessarie riduzioni del diametro del tubo in relazione al diametro massimo dell'inerte che non deve essere superiore a 1/3 del diametro interno del tubo di distribuzione.

Le pompe pneumatiche devono adoperarsi per i betoncini e le malte o pasta di cemento.

La direzione dei lavori, durante l'esecuzione del getto del calcestruzzo, dovrà verificare la profondità degli strati e la distribuzione uniforme entro le casseformi, l'uniformità della compattazione senza fenomeni di segregazione e gli accorgimenti per evitare danni dovuti alle vibrazioni o urti alle strutture già gettate.

L'appaltatore ha l'onere di approntare i necessari accorgimenti per proteggere le strutture appena gettate dalle condizioni atmosferiche negative o estreme, quali pioggia, freddo, caldo. La superficie dei getti deve essere mantenuta umida per almeno 15 giorni e comunque fino a 28 giorni dall'esecuzione, in climi caldi e secchi.

Non si deve mettere in opera calcestruzzo a temperature minori di 0 °C, salvo il ricorso a opportune cautele autorizzate dalla direzione dei lavori.

5. Lo scarico del calcestruzzo dal mezzo di trasporto nelle casseforme si deve effettuare applicando tutti gli accorgimenti atti a evitare la segregazione.

È opportuno che l'altezza di caduta libera del calcestruzzo fresco, indipendentemente dal sistema di movimentazione e getto, non ecceda 50-80 cm e che lo spessore degli strati orizzontali di calcestruzzo, misurato dopo la vibrazione, non sia maggiore di 30 cm.

Si deve evitare di scaricare il calcestruzzo in cumuli da stendere poi successivamente con l'impiego dei vibratori, in quanto questo procedimento può provocare l'affioramento della pasta cementizia e la segregazione. Per limitare l'altezza di caduta libera del calcestruzzo, è opportuno utilizzare un tubo di getto che consenta al calcestruzzo di fluire all'interno di quello precedentemente messo in opera.

Nei getti in pendenza è opportuno predisporre dei cordolini d'arresto atti a evitare la formazione di lingue di calcestruzzo tanto sottili da non poter essere compattate in modo efficace.

Nel caso di getti in presenza d'acqua è opportuno:

- adottare gli accorgimenti atti a impedire che l'acqua dilavi il calcestruzzo e ne pregiudichi la regolare presa e maturazione;
- provvedere, con i mezzi più adeguati, alla deviazione dell'acqua e adottare miscele di calcestruzzo, coesive, con caratteristiche antidilavamento, preventivamente provate e autorizzate dal direttore dei lavori;
- utilizzare una tecnica di messa in opera che permetta di gettare il calcestruzzo fresco dentro il calcestruzzo fresco precedentemente gettato, in modo da far rifluire il calcestruzzo verso l'alto, limitando così il contatto diretto tra l'acqua e il calcestruzzo fresco in movimento.

6. Per i getti in climi freddi, si dovranno rispettare le prescrizioni di cui al presente comma.

Si definisce clima freddo una condizione climatica in cui, per tre giorni consecutivi, si verifica almeno una delle seguenti condizioni:

- la temperatura media dell'aria è inferiore a 5 °C;
- la temperatura dell'aria non supera 10 °C per più di 12 ore.

Prima del getto si deve verificare che tutte le superfici a contatto con il calcestruzzo siano a temperatura $\geq +5$ °C. La neve e il ghiaccio, se presenti, devono essere rimossi immediatamente prima del getto dalle casseforme, dalle armature e dal fondo. I getti all'esterno devono essere sospesi se la temperatura dell'aria è ≤ 0 °C. Tale limitazione non si applica nel caso di getti in ambiente protetto o qualora siano predisposti opportuni accorgimenti approvati dalla direzione dei lavori (per esempio, riscaldamento dei costituenti il calcestruzzo, riscaldamento dell'ambiente, ecc.).

Il calcestruzzo deve essere protetto dagli effetti del clima freddo durante tutte le fasi di preparazione, movimentazione, messa in opera, maturazione.

L'appaltatore deve eventualmente coibentare la cassaforma fino al raggiungimento della resistenza prescritta. In fase di stagionatura, si consiglia di ricorrere all'uso di agenti anti-evaporanti nel caso di superfici piane, o alla copertura negli altri casi, e di evitare ogni apporto d'acqua sulla superficie.

Gli elementi a sezione sottile messi in opera in casseforme non coibentate, esposti sin dall'inizio a basse temperature ambientali, richiedono un'attenta e sorvegliata stagionatura.

Nel caso in cui le condizioni climatiche portino al congelamento dell'acqua prima che il calcestruzzo abbia raggiunto una sufficiente resistenza alla compressione (5 N/mm²), il conglomerato può danneggiarsi in modo irreversibile.

Il valore limite (5 N/mm²) corrisponde ad un grado d'idratazione sufficiente a ridurre il contenuto in acqua libera e a formare un volume d'idrati in grado di ridurre gli effetti negativi dovuti al gelo.

Durante le stagioni intermedie e/o in condizioni climatiche particolari (alta montagna) nel corso delle quali c'è comunque possibilità di gelo, tutte le superfici del calcestruzzo vanno protette, dopo la messa in opera, per almeno 24 ore. La protezione nei riguardi del gelo durante le prime 24 ore non impedisce comunque un ritardo, anche sensibile, nell'acquisizione delle resistenze nel tempo.

Nella tabella seguente sono riportate le temperature consigliate per il calcestruzzo in relazione alle condizioni climatiche ed alle dimensioni del getto.

Dimensione minima della sezione (mm ²)			
< 300	300 ÷ 900	900 ÷ 1800	> 1800
Temperatura minima del calcestruzzo al momento della messa in opera			

13°C	10°C	7°C	5°C
------	------	-----	-----

Durante il periodo freddo la temperatura del calcestruzzo fresco messo in opera nelle casseforme non dovrebbe essere inferiore ai valori riportati nel prospetto precedente. In relazione alla temperatura ambiente e ai tempi di attesa e di trasporto, si deve prevedere un raffreddamento di 2-5 °C tra il termine della miscelazione e la messa in opera. Durante il periodo freddo è rilevante l'effetto protettivo delle casseforme. Quelle metalliche, per esempio, offrono una protezione efficace solo se sono opportunamente coibentate.

Al termine del periodo di protezione, necessario alla maturazione, il calcestruzzo deve essere raffreddato gradatamente per evitare il rischio di fessure provocate dalla differenza di temperatura tra parte interna ed esterna. Si consiglia di allontanare gradatamente le protezioni, facendo in modo che il calcestruzzo raggiunga gradatamente l'equilibrio termico con l'ambiente.

7. Per i getti in climi caldi, si dovranno rispettare le prescrizioni di cui al presente comma.

Il clima caldo influenza la qualità sia del calcestruzzo fresco che di quello indurito. Infatti, provoca una troppo rapida evaporazione dell'acqua di impasto e una velocità di idratazione del cemento eccessivamente elevata. Le condizioni che caratterizzano il clima caldo sono:

- temperatura ambiente elevata;
- bassa umidità relativa;
- forte ventilazione (non necessariamente nella sola stagione calda);
- forte irraggiamento solare;
- temperatura elevata del calcestruzzo.

I potenziali problemi per il calcestruzzo fresco riguardano:

- aumento del fabbisogno d'acqua;
- veloce perdita di lavorabilità e conseguente tendenza a rapprendere nel corso della messa in opera;
- riduzione del tempo di presa con connessi problemi di messa in opera, di compattazione, di finitura e rischio di formazione di giunti freddi;
- tendenza alla formazione di fessure per ritiro plastico;
- difficoltà nel controllo dell'aria inglobata.

I potenziali problemi per il calcestruzzo indurito riguardano:

- riduzione della resistenza a 28 giorni e penalizzazione nello sviluppo delle resistenze a scadenze più lunghe, sia per la maggior richiesta di acqua sia per effetto del prematuro indurimento del calcestruzzo;
- maggior ritiro per perdita di acqua;
- probabili fessure per effetto dei gradienti termici (picco di temperatura interno e gradiente termico verso l'esterno);
- ridotta durabilità per effetto della diffusa micro-fessurazione;
- forte variabilità nella qualità della superficie dovuta alle differenti velocità di idratazione;
- maggior permeabilità.

Durante le operazioni di getto la temperatura dell'impasto non deve superare 35 °C; tale limite dovrà essere convenientemente ridotto nel caso di getti di grandi dimensioni. Esistono diversi metodi per raffreddare il calcestruzzo; il più semplice consiste nell'utilizzo d'acqua molto fredda o di ghiaccio in sostituzione di parte dell'acqua d'impasto. Per ritardare la presa del cemento e facilitare la posa e la finitura del calcestruzzo, si possono aggiungere additivi ritardanti o fluidificanti ritardanti di presa, preventivamente autorizzati dalla direzione dei lavori.

I getti di calcestruzzo in climi caldi devono essere eseguiti di mattina, di sera o di notte, ovvero quando la temperatura risulta più bassa.

I calcestruzzi da impiegare nei climi caldi dovranno essere confezionati preferibilmente con cementi a basso calore di idratazione oppure aggiungendo all'impasto additivi ritardanti.

Il getto successivamente deve essere trattato con acqua nebulizzata e con barriere frangivento per ridurre l'evaporazione dell'acqua di impasto.

Nei casi estremi il calcestruzzo potrà essere confezionato raffreddando i componenti, per esempio tenendo all'ombra gli inerti e aggiungendo ghiaccio all'acqua. In tal caso, prima dell'esecuzione del getto entro le casseforme, la direzione dei lavori dovrà accertarsi che il ghiaccio risulti completamente disciolto.

8. Le interruzioni del getto devono essere autorizzate dalla direzione dei lavori. Per quanto possibile, i getti devono essere eseguiti senza soluzione di continuità, in modo da evitare le riprese e conseguire la necessaria continuità strutturale. Per ottenere ciò, è opportuno ridurre al minimo il tempo di ricopertura tra gli strati successivi, in modo che mediante vibrazione si ottenga la monoliticità del calcestruzzo.

Qualora siano inevitabili le riprese di getto, è necessario che la superficie del getto su cui si prevede la ripresa sia lasciata quanto più possibile corrugata. Alternativamente, la superficie deve essere scalfita e pulita dai detriti, in modo da migliorare l'adesione con il getto successivo. L'adesione può essere migliorata con specifici adesivi per ripresa di getto (resine) o con tecniche diverse che prevedono l'utilizzo di additivi ritardanti o ritardanti superficiali da aggiungere al calcestruzzo o da applicare sulla superficie.

In sintesi:

- le riprese del getto su calcestruzzo fresco possono essere eseguite mediante l'impiego di additivi ritardanti nel dosaggio necessario in relazione alla composizione del calcestruzzo;
- le riprese dei getti su calcestruzzo indurito devono prevedere superfici di ripresa del getto precedente molto rugose, che devono essere accuratamente pulite e superficialmente trattate per assicurare la massima adesione tra i due getti di calcestruzzo.

La superficie di ripresa del getto di calcestruzzo può essere ottenuta con:

- scarificazione della superficie del calcestruzzo già gettato;
- spruzzando sulla superficie del getto una dose di additivo ritardante la presa;
- collegando i due getti con malta di collegamento a ritiro compensato.

Quando sono presenti armature metalliche (barre) attraversanti le superfici di ripresa, occorre fare sì che tali barre, in grado per la loro natura di resistere al taglio, possano funzionare più efficacemente come elementi tesi in tralicci resistenti agli scorrimenti, essendo gli elementi compressi costituiti da aste virtuali di calcestruzzo che, come si è detto in precedenza, abbiano a trovare una buona imposta ortogonale rispetto al loro asse (questo è, per esempio, il caso delle travi gettate in più riprese sulla loro altezza). Tra le riprese di getto sono da evitare i distacchi, le discontinuità o le differenze d'aspetto e colore. Nel caso di ripresa di getti di calcestruzzo a vista devono eseguirsi le ulteriori disposizioni del direttore dei lavori.

9. Quando il calcestruzzo fresco è versato nella cassaforma, contiene molti vuoti e tasche d'aria racchiusi tra gli aggregati grossolani rivestiti parzialmente da malta. Sarà effettuata pertanto la compattazione mediante vibrazione, centrifugazione, battitura e assestamento.

Nel predisporre il sistema di compattazione, si deve prendere in considerazione la consistenza effettiva del calcestruzzo al momento della messa in opera che, per effetto della temperatura e della durata di trasporto, può essere inferiore a quella rilevata al termine dell'impasto. La compattazione del calcestruzzo deve evitare la formazione di vuoti, soprattutto nelle zone di copriferro.

10. Per una corretta stagionatura del calcestruzzo è necessario seguire le seguenti disposizioni:
prima della messa in opera:

- saturare a rifiuto il sottofondo e le casseforme di legno, oppure isolare il sottofondo con fogli di plastica e impermeabilizzare le casseforme con disarmante;
- la temperatura del calcestruzzo al momento della messa in opera deve essere ≤ 0 °C, raffreddando, se necessario, gli aggregati e l'acqua di miscela.

durante la messa in opera:

- erigere temporanee barriere frangivento per ridurre la velocità sulla superficie del calcestruzzo;
- erigere protezioni temporanee contro l'irraggiamento diretto del sole;
- proteggere il calcestruzzo con coperture temporanee, quali fogli di polietilene, nell'intervallo fra la messa in opera e la finitura;
- ridurre il tempo fra la messa in opera e l'inizio della stagionatura protetta.

dopo la messa in opera:

- minimizzare l'evaporazione proteggendo il calcestruzzo immediatamente dopo la finitura con membrane impermeabili, umidificazione a nebbia o copertura;
- la massima temperatura ammissibile all'interno delle sezioni è di 70 °C;
- la differenza massima di temperatura fra l'interno e l'esterno è di 20 °C;
- la massima differenza di temperatura fra il calcestruzzo messo in opera e le parti già indurite o altri elementi della struttura è di 15 °C.

11. I metodi di stagionatura proposti dall'appaltatore dovranno essere preventivamente sottoposti all'esame del direttore dei lavori, che potrà richiedere le opportune verifiche sperimentali.
- Durante il periodo di stagionatura protetta, si dovrà evitare che i getti di calcestruzzo subiscano urti, vibrazioni e sollecitazioni di ogni genere.
- Il metodo di stagionatura prescelto dovrà assicurare che le variazioni termiche differenziali nella sezione trasversale delle strutture, da misurare con serie di termocoppie, non provochino fessure o cavillature tali da compromettere le caratteristiche del calcestruzzo indurito.
- Per determinare lo sviluppo della resistenza e la durata della stagionatura del calcestruzzo si farà riferimento alla norma UNI EN 206.
- L'indicazione circa la durata di stagionatura, necessaria a ottenere la durabilità e impermeabilità dello strato superficiale, non deve essere confusa con il tempo necessario al raggiungimento della resistenza prescritta per la rimozione delle casseforme e i conseguenti aspetti di sicurezza strutturale. Per limitare la perdita d'acqua per evaporazione si adottano i seguenti metodi:
- mantenere il getto nelle casseforme per un tempo adeguato (3-7 giorni);
 - coprire la superficie del calcestruzzo con fogli di plastica, a tenuta di vapore, assicurati ai bordi e nei punti di giunzione;
 - mettere in opera coperture umide sulla superficie in grado di proteggere dall'essiccazione;
 - mantenere umida la superficie del calcestruzzo con l'apporto di acqua;
 - applicare prodotti specifici (filmogeni antievaporanti) per la protezione delle superfici.
- I prodotti filmogeni non possono essere applicati lungo i giunti di costruzione, sulle riprese di getto o sulle superfici che devono essere trattate con altri materiali, a meno che il prodotto non venga completamente rimosso prima delle operazioni o che si sia verificato che non ci siano effetti negativi nei riguardi dei trattamenti successivi, salvo specifica deroga da parte della direzione dei lavori. Per eliminare il film dello strato protettivo dalla superficie del calcestruzzo, si può utilizzare la sabbiatura o l'idropulitura con acqua in pressione. La colorazione del prodotto di curing serve a rendere visibili le superfici trattate. Si devono evitare, nel corso della stagionatura, i ristagni d'acqua sulle superfici che rimarranno a vista.
- Nel caso in cui siano richieste particolari caratteristiche per la superficie del calcestruzzo, quali la resistenza all'abrasione o durabilità, è opportuno aumentare il tempo di protezione e maturazione.
12. In cantiere la maturazione accelerata a vapore del calcestruzzo gettato può ottenersi con vapore alla temperatura di 55-80 °C alla pressione atmosferica. La temperatura massima raggiunta dal calcestruzzo non deve superare i 60 °C e il successivo raffreddamento deve avvenire con gradienti non superiori a 10 °C/h. A titolo orientativo potranno essere eseguite le raccomandazioni del documento ACI 517.2R-80 (Accelerated Curing of Concrete at Atmospheric Pressure).
13. Verrà effettuato, infine, il disarmo secondo le modalità riportate nell'articolo relativo alle casseforme.

Art. 71.5 - Opere in marmo e pietra naturale

1. Le opere in marmo e pietre naturali dovranno in generale corrispondere esattamente alle forma e dimensioni risultanti dai disegni di progetto ed essere lavorate a seconda delle prescrizioni particolari impartite dalla Direzione lavori all'atto dell'esecuzione.
2. Prima di cominciare i lavori, qualora non si sia provveduto in merito avanti l'appalto da parte dell'Amministrazione appaltante, l'Appaltatore dovrà preparare a sue spese i campioni dei vari marmi o pietre e delle loro lavorazioni, e sottoporli all'approvazione della Direzione lavori, alla quale spetterà in maniera esclusiva di giudicare se essi corrispondono alle prescrizioni.
Detti campioni, debitamente contrassegnati, resteranno depositati negli uffici della Direzione, quali termini di confronto e di riferimento.
3. Per quanto ha riferimento con le dimensioni di ogni opera nelle sue parti componenti, la Direzione lavori ha la facoltà di prescrivere le misure dei vari elementi di un'opera qualsiasi (rivestimento, copertura, cornice, pavimento, colonna, ecc.) la formazione e disposizione dei vari conci e lo spessore delle lastre, come pure di precisare gli spartiti, come pure la posizione gli spartiti, la posizione dei giunti, la suddivisione dei pezzi, l'andamento della venatura, ecc., secondo i particolari disegni costruttivi che la stessa Direzione lavori potrà

fornire all'Appaltatore all'atto dell'esecuzione, e quest'ultimo avrà l'obbligo di uniformarsi a tali norme, come ad ogni altra disposizione circa formazione di modanature, scorniciature, gocciolatoi, ecc.

4. Per le opere di una certa importanza, la Direzione dei lavori potrà, prima che esse vengano iniziate, ordinate all'Appaltatore la costruzione di modelli in gesso, anche in scala al vero, il loro collocamento in sito, nonché l'esecuzione di tutte le modifiche necessarie, il tutto a spese dell'Appaltatore stesso, sino ad ottenere l'approvazione, prima di procedere all'esecuzione della particolare fornitura.
5. Per tutte le opere, infine, è fatto obbligo all'Appaltatore di rilevare e controllare, a propria cura e spese, la corrispondenza delle varie opere ordinate dalla Direzione dei lavori alle strutture rustiche esistenti, e di segnalare tempestivamente a quest'ultima ogni divergenza od ostacolo, restando esso Appaltatore in caso contrario unico responsabile della perfetta rispondenza dei pezzi all'atto della posa in opera. Esso avrà pure l'obbligo di apportare alle stesse, in corso di lavoro, tutte quelle modifiche che potessero essere richieste dalla Direzione dei lavori.

- *Gradini monolitici, a tutto spessore, in pietra di Luserna con piano fiammato*

- *Pietra di Luserna a piano fiammato, sp. cm 3 per rivestimento rampa e pianerottoli, comprese fotometrie per l'inghisaggio dei piantoni della ringhiera.*

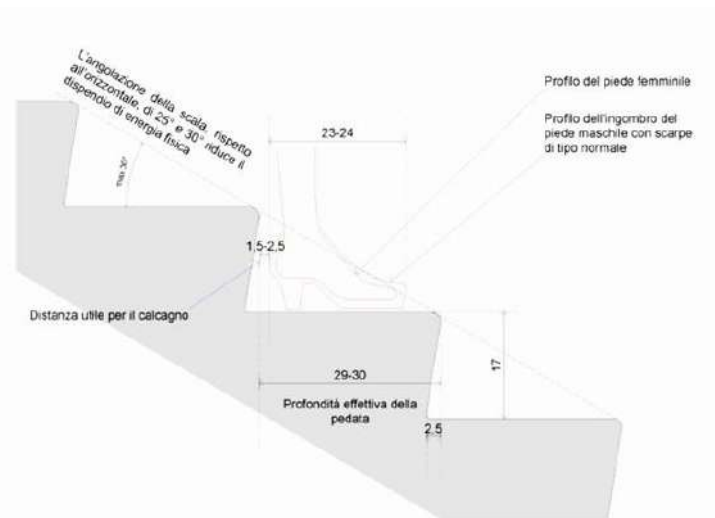

Art. 71.6 - Opere in ferro

1. Per realizzare le opere in ferro, l'Appaltatore dovrà senza compenso esibire i disegni particolareggiati ed i relativi campioni da sottoporre alla approvazione della Direzione Lavori.
2. La lavorazione dovrà essere accurata ed eseguita a perfetta regola d'arte specie per quanto concerne le saldature, i giunti, le forgiature, ecc.
Saranno rifiutate tutte quelle opere, o parte di esse, che presentassero il più leggero indizio di imperfezione.
3. Ogni opera in ferro dovrà essere fornita previ procedimenti di zincatura a caldo.
4. Le opere in ferro saranno munite di tutte le guarnizioni chiudenti e congegni necessari per il loro funzionamento come cariglioni, cricchetti a molla, catenelle e leve, catenaccioli di ferro ecc. nonché serrature a chiave ed a cricca, ove occorrono, e di tutti gli accessori, con zanche, mazzette o simili occorrenti per la posa.
5. A posa ultimata si dovrà provvedere alla revisione e piccole riparazioni che dovessero rendersi necessarie.

Art. 71.7 - Verniciature

1. Le opere di verniciatura su manufatti metallici devono essere precedute da accurate operazioni di pulizia (nel caso di elementi esistenti) e rimozione delle parti ossidate.

2. Verniciatura a polverire - da eseguire previa zincatura per immersione a caldo, conforme alla norma UNI EN ISO 1461. La verniciatura a polvere deve essere conforme alla norma UNI EN 13438, con l'impiego di vernici in polvere poliesteri TGIC free, formulate specificamente per il rivestimento dell'acciaio zincato, che siano in grado di offrire un'eccellente durabilità all'esterno ed un'ottimale ritenzione del colore in conformità con le caratteristiche richieste da tutti i maggiori capitolati e standard Europei per architettura. Per ottenere la massima protezione, è essenziale effettuare una corretta preparazione dei materiali prima dell'applicazione della vernice nel rispetto delle fasi di seguito descritte:
 - 1) PREPARAZIONE MECCANICA della superficie dei manufatti mediante levigatura con abrasivi a grana fine, finalizzata ad uniformare lievi irregolarità presenti sulla superficie del rivestimento di zinco;
 - 2) PREPARAZIONE CHIMICA: l'acciaio zincato richiede un completo e multiplo trattamento di conversione chimica della superficie per garantire l'adesione del rivestimento in polvere nel tempo:
 - Sgrassaggio alcalino e mordenzatura superficiale, alla temperatura di 50°C, per garantire la rimozione di tracce di oli, grassi, lubrificanti e altri residui inclusi prodotti di corrosione dello zinco (es. ossidi e idrossidi di zinco).
 - Lavaggio con acqua di rete per eliminare residui del precedente trattamento.
 - Risciacquo demi, risciacquo con acqua demineralizzata.
 - Conversione superficiale con processo nanoceramico, trattamento che consente di creare uno strato inorganico molto stabile e di grande compattezza per garantire elevate prestazioni di adesione della vernice nel tempo.
 - Risciacquo demi, risciacquo finale con acqua demineralizzata.
 - Asciugatura: completa asciugatura in forno prima dell'applicazione della polvere (il degasaggio di questo tipo di supporto è necessario).
 - 3) APPLICAZIONE POLVERI: tutte le polveri impiegate devono rispondere pienamente alle normative di BS6496:1984, BS6497:1984, Qualicoat Classe 1 e GSB.

Al manufatto verrà applicata una protezione anticorrosiva che prevede come protezione di base la zincatura per immersione a caldo e come finitura superficiale un rivestimento di vernice in polvere poliesteri colore da definire con la DL, spessore minimo 70 micron.

Art. 72 - Scavi e rilevati per sistemazioni esterne

1. Tutti gli scavi e rilevati occorrenti, provvisori o definitivi, incluse la formazione di cunette, accessi, rampe e passaggisaranno in accordo con i disegni di progetto e le eventuali prescrizioni della direzione lavori.
2. Nell'esecuzione degli scavi si dovrà procedere alla rimozione di qualunque cosa possa creare impedimento o pericolo per le opere da eseguire, le sezioni degli scavi dovranno essere tali da impedire frane o smottamenti e si dovranno approntare le opere necessarie per evitare allagamenti e danneggiamenti dei lavori eseguiti. Il materiale di risulta proveniente dagli scavi sarà avviato a discarica.
3. Sarà onere dell'Esecutore approntare, a sue spese, tutte le opere provvisorie per garantire il regolare deflusso delle acque di drenaggio e di superficie, comprese quelle meteoriche, in modo da evitare gli eventuali danni agli scavi già eseguiti e al manufatto.
4. Per la formazione dei rilevati si impiegheranno, fino al loro totale esaurimento, tutte le materie provenienti dagli scavi, in quanto disponibili ed adatte, a giudizio insindacabile della DL, per la formazione dei rilevati, dopo aver provveduto alla cernita ed eliminazione del materiale non ritenuto idoneo dalla DL. Il suolo costituente la base sulla quale si dovranno impiantare i rilevati che formano il corpo dei percorsi in stabilizzato, dovrà essere accuratamente preparato, espurgandolo da piante, cespugli, erbe, canne, radici e da qualsiasi altra materia eterogenea e trasportando fuori dalla sede del lavoro le materie di rifiuto. Sarà obbligo dell'Esecutore, escluso qualsiasi compenso, di dare ai rilevati, durante la loro costruzione, quelle maggiori dimensioni richieste dall'assestamento delle terre del rilevato stesso e d'appoggio, affinché i rilevati abbiano le precise dimensioni prescritte, evitando in ogni caso la necessità di successive aggiunte di strati troppo sottili. Il costipamento sarà realizzato costruendo il rilevato in tratti di modesta altezza non eccedenti i 30-40 cm., rullando successivamente con rulli vibranti di peso adeguato fino al completo

assestamento dello strato. Il costipamento dei singoli strati sarà ottenuto servendosi, di regola: - se il terreno è costituito prevalentemente di materiale ghiaioso o da sabbia grossa, di normali compressori a cilindri lisci o da piastre vibranti;

- se il terreno contiene più del 40% di fino, di costipatori a ruote gommate.

Particolare cura dovrà aversi nei riempimenti o costipazioni a ridosso dei muri del manufatto esistente.

5. Per l'esecuzione di scavi per posa tubazioni, prima di iniziare lo scavo vero e proprio si dovrà procedere al disfacimento della pavimentazione stradale, ove presente. L'Esecutore deve rilevare la posizione di cippi o di segnali indicatori di condutture sotterranee, di termini di proprietà o di segnaletica orizzontale, allo scopo di poter assicurare durante il susseguente ripristino la loro rimessa in sito con la maggior esattezza possibile. Nei prezzi relativi, fra l'altro, sono compresi l'onere delle demolizioni di pavimentazioni stradali e di qualsiasi genere, di acciottolati, di massicciate e sottofondi stradali, di murature, sottofondi, tombini, ecc. rinterri I rinterri si faranno con materiale adatto, sabbioso, ghiaioso e non argilloso, derivante dagli scavi, ponendo in opera strati orizzontali successivi di circa 30-50 cm. di spessore, ben costipati con adeguate attrezzature. Nel rinterro delle condotte con pareti sottili si avrà la massima cura di rivolgere prima i tubi con sabbia, sino ad una altezza di cm 15 sopra il dorso dei tubi per non danneggiare in alcun modo la tubatura, altre opere costruite ed esistenti. I singoli strati dovranno essere abbondantemente innaffiati in modo che il rinterro risulti ben costipato, e non dia luogo a cedimenti del piano viabile successivamente costruito. Qualora il cavo da ritombare fosse attraversato da tubazioni, le stesse verranno adeguatamente sostenute con paretine o pilastri di mattoni o calcestruzzi in modo da non pregiudicarne l'integrità. I relativi oneri s'intendono compensati con i prezzi di tariffa. I riempimenti di pietrame a secco per drenaggi, fognature, vespai, banchettoni di consolidamento e simili, dovranno essere formati con pietre da collocarsi in opera a mano e ben costipate al fine di evitare cedimenti per effetto dei carichi

Sottofondo eseguito in aggregati riciclati, di idonea pezzatura, non pericolosi, dotati di dichiarazione di prestazione e marcatura CE ai sensi del Regolamento UE 350/2011, fino ad uno spessore finito pari a 30 cm, idoneo quale strato di preparazione per pavimentazioni con misto stabilizzato - vagliato secondo una granulometria 0/31,5 - 63 mm

Art. 73 - Pavimentazione in stabilizzato

1. La sovrastruttura stradale è costituita da:

- strato superficiale;
- strato di base;
- strato di fondazione.

Lo strato di fondazione, dunque, è lo strato della parte inferiore della sovrastruttura a contatto con il terreno di appoggio (sottofondo).

2. Prima di eseguire lo strato di fondazione, occorre accertarsi delle condizioni del sottofondo.

Sottofondo con portanza insufficiente e/o con notevole sensibilità all'azione dell'acqua e del gelo deve essere, infatti, migliorato o stabilizzato con appositi interventi, ovvero sostituito per una certa profondità. Il sottofondo viene detto migliorato quando viene integrato con materiale arido (correzione granulometrica) o quando viene trattato con modesti quantitativi di legante, tali da modificare, anche temporaneamente, le sole proprietà fisiche della terra (quali il contenuto naturale di acqua, la plasticità, la costipabilità, il CBR). In alcuni casi, il miglioramento può essere ottenuto mediante opere di drenaggio, ovvero con l'ausilio di geosintetici.

Il sottofondo viene detto stabilizzato quando il legante è in quantità tale da conferire alla terra una resistenza durevole, apprezzabile mediante prove di trazione e flessione proprie dei materiali solidi. Il legante impiegato è normalmente di tipo idraulico o idrocarburo.

3. Lo strato di fondazione sarà realizzato con misto granulare. Per quanto concerne la modalità di posa, il materiale va steso in strati di spessore finito non superiore a 25 cm e non inferiore a 10 cm e deve presentarsi, dopo costipamento, uniformemente miscelato, in modo da non presentare segregazione dei suoi componenti. L'eventuale aggiunta di acqua, per raggiungere l'umidità prescritta in funzione della

densità, è da effettuarsi mediante dispositivi spruzzatori. La stesa va effettuata con finitrice o con grader appositamente equipaggiato.

Il materiale pronto per il costipamento deve presentare in ogni punto la prescritta granulometria.

Il costipamento di ciascuno strato deve essere eseguito sino a ottenere una densità in situ non inferiore al 98% della densità massima fornita dalla prova aasho modificata.

Per il costipamento e la rifinitura dovranno impiegarsi rulli vibranti o vibranti gommati, tutti semoventi.

4. Le operazioni di cui al comma 3 non devono essere eseguite quando le condizioni ambientali (pioggia, neve, gelo) siano tali da danneggiare la qualità dello strato stabilizzato.
Verificandosi comunque un eccesso di umidità o danni dovuti al gelo, lo strato compromesso dovrà essere rimosso e ricostituito a cura e spese dell'impresa. L'idoneità dei rulli e le modalità di costipamento per ogni cantiere verranno accertate dalla direzione dei lavori con una prova sperimentale, usando le miscele messe a punto per quel cantiere.
5. La superficie finita non dovrà scostarsi dalla sagoma di progetto di oltre 1 cm, controllato a mezzo di un regolo di 4-4,50 m di lunghezza e disposto secondo due direzioni ortogonali. Lo spessore dovrà essere quello prescritto, con una tolleranza in più o in meno del 5%, purché questa differenza si presenti solo saltuariamente. In caso contrario, l'impresa, a sua cura e spese, dovrà provvedere al raggiungimento dello spessore prescritto.

Provvista e stesa di misto granulare stabilizzato con emulsioni (graveemulsion) per strato di base conforme alle prescrizioni della città' per il confezionamento degli impasti a freddo, composto da inerti di torrente, di fiume, di cava o provenienti dalla frantumazione di rocce serpentinosi e calcaree delle dimensioni massime di mm 31,5 contenenti almeno il 25% di frantumato di cava, trattati con emulsione di bitume cationiche o anioniche a lenta e controllata rottura. la percentuale di bitume residuo deve essere compresa tra il 3% e il 3,60% in peso degli inerti Steso in opera in una ripresa a mano compresa la cilindratura con rullo vibrante per spessore minimo compreso pari a cm 10

Art. 74 - Lavorazioni del terreno

1. La stesa e la rullatura dei terricciati, può essere eseguita a mano o a macchina e deve essere effettuata in modo omogeneo su tutta la superficie.
2. Prima della semina il suolo deve essere ripulito da ogni materiale estraneo, sottoposto ad una fresatura od erpicatura incrociata, ben assestato, livellato e quindi rastrellato per eliminare ogni ondulazione, protuberanza, buca o avvallamento. La lavorazione meccanica del terreno deve raggiungere la profondità di progetto.
3. La vangatura del terreno da coltivo potrà essere meccanica, con profondità di lavoro fino a 30 cm con i necessari completamenti a mano, compresa eliminazione della vegetazione infestante.

Sistemazioni del terreno a seguito della ridefinizione della rampa che conduce al padiglione dai giardini del Duca.

Art. 75 - Scavi e ripristini impiantistici

Saranno a carico della Ditta Appaltatrice:

- *tutti gli scavi e i ripristini delle aree di terreno interessate all'installazione dell'impianto in oggetto;*
- *tutti gli "intercettamenti" dei vari percorsi dei cavidotti già posati (esistenti)*
- *tutte le operazioni di sfalcio e pulizia delle aree verdi in oggetto di intervento, intralciate da arbusti, piante, alberi, etc...*

Art. 76 - Impianto termico

1. L'impianto di climatizzazione, conformemente al progetto esecutivo, deve assicurare negli ambienti specifici:

- una determinata temperatura;
- una determinata umidità relativa;
- un determinato rinnovo dell'aria.

L'aria immessa, sia essa esterna, di rinnovo o ricircolata, è di regola filtrata.

La climatizzazione può essere:

- soltanto invernale, nel qual caso la temperatura ambiente è soggetta alle limitazioni previste dalle vigenti disposizioni in materia di contenimento dei consumi energetici;
- soltanto estiva;
- estiva e invernale.

Qualunque sia il sistema di climatizzazione, deve essere assicurata la possibilità di una regolazione locale, almeno della temperatura e per i locali principali.

Qualora l'impianto serva una pluralità di unità immobiliari, ciascuna di tali unità deve essere servita separatamente, ai fini della possibilità della contabilizzazione dell'energia utilizzata.

Per quanto concerne le prescrizioni in vigore e le normative da osservare, si fa espresso riferimento alle prescrizioni valide per gli impianti di riscaldamento.

2. La climatizzazione viene classificata secondo uno dei criteri seguenti:

- impianti cosiddetti a tutt'aria, in cui l'aria, convenientemente trattata centralmente, viene immessa nei singoli locali con caratteristiche termo-igrometriche tali da assicurare le condizioni previste;
- impianti in cui l'aria viene trattata localmente nella batteria (o nelle batterie) di apparecchi singoli. Tali batterie, se riscaldanti, sono alimentate con acqua calda o con vapore; se raffreddanti, invece, sono alimentate con acqua refrigerata oppure si prevede l'evaporazione di un fluido frigorifero entro le batterie in questione;
- impianti cosiddetti ventilconvettori, in cui l'aria ambiente viene fatta circolare mediante un elettroventilatore. Nei cosiddetti induttori l'aria ambiente viene richiamata attraverso le batterie, per l'effetto induttivo creato dall'uscita da appositi ugelli (eiettori) di aria, cosiddetta primaria, immessa nell'apparecchio ad alta velocità.

Il rinnovo dell'aria negli impianti con ventilconvettori può avvenire:

- per ventilazione naturale dell'ambiente e quindi in misura incontrollabile;
- per richiamo diretto dall'esterno, da parte di ciascun apparecchio, attraverso un'apposita apertura praticata nella parete;
- con l'immissione, mediante una rete di canalizzazioni, di aria cosiddetta primaria trattata centralmente. Negli impianti con induttori, il rinnovo avviene mediante l'aria ad alta velocità trattata centralmente, che dà luogo all'effetto induttivo e che, in parte o totalmente, è aria esterna. Negli impianti con aria primaria questa, di regola, soddisfa essenzialmente le esigenze igrometriche, mentre gli apparecchi locali operano, di regola, sul solo calore sensibile

3. L'impianto di climatizzazione può essere dal punto di vista gestionale:

- autonomo, quando serve un'unica unità immobiliare;
- centrale, quando serve una pluralità di unità immobiliari di un edificio o di un gruppo di edifici.

Gli impianti e i condizionatori autonomi destinati alla climatizzazione di singoli locali devono rispondere alle norme CEI e UNI loro applicabili.

4. Qualunque sia il tipo del gruppo frigorifero, è indispensabile l'impiego di un fluido per il raffreddamento del condensatore, nei gruppi azionati meccanicamente, e del condensatore e dell'assorbitore, nei gruppi di assorbimento.

A tale scopo, si deve impiegare acqua fredda, proveniente dall'acquedotto o da altre fonti, oppure acqua raffreddata per evaporazione nelle cosiddette torri di raffreddamento.

Nel caso di gruppi frigoriferi azionati meccanicamente, il raffreddamento per evaporazione può avvenire all'interno dello stesso condensatore (condensatore evaporativo).

Occorre, in ogni caso, assicurarsi della portata disponibile e, se si tratta di acqua prelevata dall'acquedotto o da altre sorgenti, occorre poter contare su temperature determinate.

L'acqua proveniente da fonti esterne quali sorgenti, fiumi, laghi e mare deve essere assoggettata ad accurata filtrazione e a eventuali trattamenti, onde evitare fenomeni di corrosione, incrostazioni e intasamenti.

È necessario, in ogni caso:

- prevedere un adeguato spurgo dell'acqua in circolazione onde evitare eccessiva concentrazione di sali disciolti;
- prevedere la protezione invernale dal gelo delle torri (vuotamento del bacino o riscaldamento dell'acqua in esso contenuta).

Il raffreddamento del condensatore può essere attuato mediante circolazione di aria esterna (condensatore ad aria), nel qual caso occorre assicurarsi che l'aria esterna possa affluire nella misura necessaria e che l'aria espulsa possa defluire senza mescolarsi con la prima e senza arrecare danni in conseguenza del notevole contenuto di vapore acqueo.

Ogni qualvolta venisse meno la circolazione del fluido raffreddante, deve avvenire l'arresto automatico del gruppo frigorifero.

5. Per la circolazione dei fluidi si adoperano pompe di circolazione e ventilatori.

a. L'acqua di raffreddamento, nei gruppi frigoriferi raffreddati ad acqua, deve circolare in quanto condotta sotto pressione oppure per opera di pompe. Questo secondo caso vale anche per quanto riguarda condensatori evaporativi e torri di raffreddamento.

L'acqua refrigerata deve circolare unicamente per opera di pompe. Tenendo conto della temperatura dell'acqua, della caduta di temperatura (circa 5 °C) e dell'attraversamento, rispettivamente, del condensatore e dell'evaporatore, la potenza assorbita dovrebbe essere contenuta in 1/150 della potenza frigorifera resa per le pompe di raffreddamento e in 1/100 per le pompe dell'acqua refrigerata.

b. Negli impianti a induzione il ventilatore centrale deve fornire aria a pressione sufficientemente elevata per vincere la resistenza nei condotti, percorsi ad alta velocità, e per determinare l'effetto induttivo uscendo dagli appositi eiettori.

La potenza assorbita varia, ovviamente, secondo la portata e la prevalenza necessarie. In impianti a tutt'aria, la potenza assorbita dovrebbe essere contenuta in un valore dell'ordine di 1/50 della potenza frigorifera.

6. Per quanto concerne il riscaldamento si rimanda alle prescrizioni per gli impianti di riscaldamento. Per quanto riguarda la climatizzazione estiva, invece, la rete di tubazioni deve comprendere:

- le tubazioni della centrale frigorifera;
- la rete dell'acqua di raffreddamento nel caso in cui il gruppo frigorifero sia raffreddato ad acqua;
- le tubazioni di allacciamento alle batterie dei gruppi condizionatori; e, nel caso di apparecchi locali:
- la rete di distribuzione dell'acqua refrigerata che, a sua volta, comprende:
 - la rete orizzontale principale;
 - le colonne montanti;
 - eventuali reti orizzontali;
 - gli allacciamenti ai singoli apparecchi locali.
- la rete di scarico di eventuali condensazioni;
- la rete di sfogo dell'aria.

Di regola, la temperatura dell'acqua refrigerata che alimenta le batterie raffreddanti dei gruppi condizionatori è più bassa di quella dell'acqua che alimenta gli apparecchi locali, qualora alla deumidificazione dei locali serviti da tali apparecchi si provveda con aria primaria. In tal caso, vi sono reti separate, a temperatura diversa.

Le reti di distribuzione possono essere:

- a quattro tubi (di cui due per il riscaldamento e due per il raffreddamento);
- a due tubi, alimentati, alternativamente, con acqua calda e con acqua refrigerata, secondo le stagioni.

Ferme restando le prescrizioni per gli impianti di riscaldamento, le tubazioni di acqua fredda per il raffreddamento del gruppo frigorifero e le tubazioni di acqua refrigerata devono essere coibentate affinché l'acqua giunga agli apparecchi alla temperatura prevista e non si verifichino fenomeni di condensazione.

Va, inoltre, applicata una valida barriera al vapore, senza soluzione di continuità, onde evitare che la condensazione si verifichi sulla superficie dei tubi con conseguenti danneggiamenti ai tubi stessi e alla coibentazione.

Tubazioni particolari sono quelle impiegate per il collegamento alle batterie a espansione diretta in cui circola il fluido frigorigeno liquido. Fornite di regola dai produttori degli apparecchi già precaricate, tali tubazioni devono essere a perfetta tenuta, coibentate e sufficientemente elastiche, affinché le vibrazioni del gruppo non ne causino la rottura.

7. Salvo il caso in cui si impieghino apparecchi locali a ventilazione (ventilconvettori) senza apporto di aria primaria, le reti di canali devono permettere, negli impianti a tutt'aria, la distribuzione dell'aria trattata e la ripresa dell'aria da ricircolare e/o espellere.

Le canalizzazioni di distribuzione possono essere costituite:

- da un unico canale;
- da due canali con terminali per la miscelazione;
- da due canali separati.

Per ciò che concerne le caratteristiche delle canalizzazioni e delle bocche di immissione e di ripresa, si rimanda alle prescrizioni per gli impianti di riscaldamento.

I canali di distribuzione dell'aria devono essere coibentati nei tratti percorsi in ambienti non climatizzati, per evitare apporti o dispersioni di calore. I canali che condottano aria fredda devono essere coibentati anche nei locali climatizzati e completati con barriera al vapore, allo scopo di impedire fenomeni di condensazione che oltretutto danneggiano i canali stessi e la coibentazione.

Di massima, l'aria non deve essere immessa a temperatura minore di 13 °C o maggiore di 16 °C rispetto alla temperatura ambiente.

La norma di riferimento è la UNI EN 12237.

8. Nel caso di acqua refrigerata, deve essere previsto un vaso di espansione per prevenire i danni della, sia pur limitata, dilatazione del contenuto, passando dalla temperatura minima a una temperatura maggiore, che può essere quella dell'ambiente.
9. Le regolazioni automatiche devono essere in grado di assicurare i valori convenuti entro le tolleranze massime previste. Si considerano accettabili tolleranze:
 - di 1 °C, soltanto in più, nel riscaldamento;
 - di 2 °C, soltanto in meno, nel raffreddamento;
 - del 20%, in più o in meno, per quanto concerne l'umidità relativa (a meno che non sia stato previsto diversamente nel progetto esecutivo).

Ove occorra, la regolazione deve poter essere attuata manualmente con organi adeguati, accessibili e agibili.

10. A servizio delle batterie di raffreddamento ovunque installate (nei gruppi centrali o negli apparecchi locali), deve essere prevista una rete di scarico del condensato.

Negli apparecchi locali con aria primaria, la temperatura dell'acqua destinata a far fronte a carichi di solo calore sensibile è abbastanza elevata (circa 12 °C) e l'aria primaria mantiene un tasso di umidità relativa abbastanza basso. Tuttavia, la rete di scarico si rende parimenti necessaria, in quanto, soprattutto all'avviamento, si presentano nei locali condizioni atte a dar luogo a fenomeni di condensazione sulle batterie.

11. Nel rispetto del criterio ambientale "2.4.4 Ispezionabilità e manutenzione degli impianti di riscaldamento e condizionamento" di cui all'allegato del Decreto MiTE 23giugno 2022, in fase di esecuzione dei lavori, sarà verificato che l'impresa che effettua le operazioni di installazione e manutenzione degli impianti di condizionamento, sia in possesso della certificazione F-gas, ai sensi del decreto del Presidente della Repubblica 16 novembre 2018 n. 146 «Regolamento di esecuzione del regolamento (UE) n. 517/2014 sui gas fluorurati a effetto serra e che abroga il regolamento (CE) n. 842/2006».

Gli impianti termici previsti, comprendono le seguenti categorie di lavori:

- *Installazione Caldaia a GAS metano per solo riscaldamento;*
- *Installazione impianto di distribuzione, realizzato mediante ventilconvettori ad acqua;*

Informazioni Generali e Climatiche:

<u>Comune:</u>	Torino
<u>Provincia:</u>	Torino
<u>Regione:</u>	Piemonte
<u>Codice avv. postale:</u>	10124
<u>Gradi giorno:</u>	2.617
<u>Zona Climatica:</u>	Zona E
<u>T° esterna di Progetto:</u>	- 8 °C
<u>T° interna di Progetto:</u>	+ 18 °C +o- 2 °C di tolleranza (edifici diversi da quelli abitativi)
<u>Altitudine media:</u>	239 m slm
<u>Tipologia edificio:</u>	Altro (edificio vincolato)
<u>Numero di impianti:</u>	n° 1 impianto di riscaldamento ad acqua calda di tipo autonomo
<u>SCIA:</u>	Non ancora presente all'atto del presente Progetto
<u>Unità abitative scaldate:</u>	Nessuna unità immobiliare ad uso abitativo
<u>Generatori di calore:</u>	n° 1 (ad acqua calda)
<u>Singole potenze:</u>	n° 1 da 24,00 kW (20.636 kCal/h)
<u>Potenza totale:</u>	24,00 kW (20.636 kCal/h)
<u>Tipologia bruciatori:</u>	n° 1 (a gas metano)
<u>Tipologia circolatori:</u>	n° 1 (interno alla caldaia)
<u>Tipo di distribuzione:</u>	a collettore
<u>Regolazione climatica:</u>	Sistema centralizzato mediante cronotermostato ambiente

Vengono in seguito riportati i dati relativi ai generatori:

Generatore n° 1: Caldaia Autonoma a GAS Metano

Descrizione generale dell'impianto termico:

<u>Marca:</u>	Da definire
<u>Modello:</u>	Da definire
<u>Potenza Termica massima:</u>	24,0 kW (21.373 kCal/h)
<u>Potenza Termica minima:</u>	Da definire
<u>Rendimento alla P_{max}:</u>	Da definire
<u>Rendimento alla P_{min}:</u>	Da definire
<u>Classe efficienza Dir. 92/42:</u>	* * * * (4 stelle)
<u>Contenuto d'acqua:</u>	Da definire
<u>Tipologia:</u>	Caldaia a gas metano
<u>Materiale di costruzione:</u>	Acciaio INOX - Ottone
<u>Sistema di generazione:</u>	Caldaia con bruciatore a gas metano
<u>Sistema di termoregolazione:</u>	Sonda interna/esterna di temperatura
<u>Sistema di contabilizzazione:</u>	NESSUNA
<u>Vettore termico:</u>	Acqua surriscaldata
<u>Pressione di esercizio max:</u>	Da definire
<u>Pressione di esercizio min:</u>	Da definire
<u>Temperatura di esercizio max:</u>	Da definire
<u>Tensione di alimentazione:</u>	230V – 50 Hz
<u>Potenza elettrica assorbita:</u>	Da definire

I risultati di calcolo, oltre a quelli innanzi riportati, sono dettagliatamente riportati negli elaborati grafici di Progetto, allegati alla presente Relazione, dai quali si possono rilevare quantità e qualità dei materiali da utilizzare, nonché informazioni sulle varie regolazioni da effettuare.

I corpi scaldanti dell'opera in oggetto sono ventilconvettori ad acqua, qui di seguito elencati:

1. Ventilconvettore Area Ristoro → Pot. 3,1 KW;
2. Ventilconvettore Sala Convegni (1 di 2) → Pot. 3,9 KW;
3. Ventilconvettore Sala Convegni (2 di 2) → Pot. 3,9 KW;
4. Ventilconvettore Ingresso → Pot. 3,3 KW;
5. Ventilconvettore Salone (1 di 2) → Pot. 3,4 KW;
6. Ventilconvettore Salone (2 di 2) → Pot. 3,4 KW.

La dislocazione della componentistica è dettagliatamente specificata sulle planimetrie di Progetto.

La canna fumaria è di nuova installazione; la stessa dovrà essere idonea alla condensazione, pertanto di tipo in polipropilene (PPS), oppure in acciaio inox (AISI 316).

Il sistema di evacuazione fumi potrà essere di tipo "concentrico" (aspirazione + scarico) 60/100 mm, oppure i sistemi di aspirazione e scarico, potranno essere separati.

Alla base della canna fumaria, dovrà essere obbligatoriamente installato, un filtro "neutralizzatore di condensa", al fine di "trattare" l'acqua acida di condensa, prima che venga scaricata all'interno del pozzetto fognario.

Per quanto concerne la progettazione delle ventilazioni di aria forzata o naturale, atte alla corretta combustione delle caldaie, esse dovranno essere dimensionate dall'installatore in fase esecutiva sulla base dei dati tecnici forniti dai produttori dei rispettivi generatori di calore.

Art. 77 - Impianto gas

1. Si intende per impianti di adduzione del gas l'insieme di dispositivi, tubazioni, ecc. che servono a fornire il gas agli apparecchi utilizzatori (cucine, scaldacqua, bruciatori di caldaie, ecc.).

In conformità al D.M. 37/2008 s.m.i., gli impianti di adduzione del gas devono rispondere alle regole di buona tecnica; le norme UNI sono considerate norme di buona tecnica.

Le norme di riferimento sono:

UNI 7128 - Impianti a gas per uso domestico alimentati da rete di distribuzione. Termini e definizioni;

UNI 7129 - Impianti a gas per uso domestico e similari alimentati da rete di distribuzione. Progettazione e installazione;

UNI 10738 - Impianti alimentati a gas per uso domestico, in esercizio. Linee guida per la verifica dell'idoneità al funzionamento in sicurezza;

UNI 10435 - Impianti di combustione alimentati a gas con bruciatori ad aria soffiata di portata termica nominale maggiore di 35 kW. Controllo e manutenzione;

UNI 7140 - Apparecchi a gas per uso domestico. Tubi flessibili non metallici per allacciamento di apparecchi a gas per uso domestico e similare;

UNI EN 1775 - Trasporto e distribuzione di gas. Tubazioni di gas negli edifici. Pressione massima di esercizio minore o uguale a 5 bar. Raccomandazioni funzionali;

UNI 9165 - Reti di distribuzione del gas. Condotte con pressione massima di esercizio minore o uguale a 5 bar. Progettazione, costruzione, collaudo, conduzione, manutenzione e risanamento;

UNI CEN/TR 1749- Schema europeo per la classificazione degli apparecchi a gas in funzione del metodo di evacuazione dei prodotti della combustione (tipi);

UNI 7131 - Impianti a gpl per uso domestico e similare non alimentati da rete di distribuzione. Progettazione, installazione e messa in servizio.

2. Il percorso tra il punto di consegna e gli apparecchi utilizzatori deve essere il più breve possibile ed è ammesso:

- all'esterno dei fabbricati: interrato, in vista e in canaletta;

- all'interno dei fabbricati: in appositi alloggiamenti, in caso di edifici o locali destinati a uso civile o ad attività soggette al controllo dei Vigili del fuoco e in guaina d'acciaio in caso di attraversamento di locali non ricompresi nei precedenti, di androni permanentemente aerati, di intercapedini, a condizione che il percorso sia ispezionabile.

Nei locali di installazione degli apparecchi il percorso delle tubazioni è consentito in vista.

Per le installazioni a servizio di locali o edifici adibiti ad attività industriali, si applicano le disposizioni previste dalle seguenti norme:

D.M. 16 aprile 2008 - Regola tecnica per la progettazione, costruzione, collaudo, esercizio e sorveglianza delle opere e dei sistemi di distribuzione e di linee dirette del gas naturale con densità non superiore a 0,8;

D.M. 17 aprile 2008 - Regola tecnica per la progettazione, costruzione, collaudo, esercizio e sorveglianza delle opere e degli impianti di trasporto di gas naturale con densità non superiore a 0,8.

3. Per la posa in opera all'esterno del fabbricato si seguiranno le disposizioni del presente comma.

a. Posa interrata.

Tutti i tratti interrati di tubazioni di acciaio devono essere provvisti di un adeguato rivestimento protettivo contro la corrosione (secondo le norme UNI ISO 5256, UNI 9099 e UNI 10191) e isolati, mediante giunti isolanti monoblocco (secondo le norme UNI 10284 e UNI 10285), da collocarsi fuori terra, in prossimità della risalita della tubazione.

Analogamente i tratti interrati di tubazioni di rame devono avere rivestimento protettivo rispondente alle prescrizioni della norma UNI 10823.

I tratti di tubazione privi del rivestimento protettivo contro la corrosione, posti in corrispondenza di giunzioni, curve, pezzi speciali, ecc., devono essere, prima della posa, accuratamente fasciati con bende o nastri dichiarati idonei allo scopo dal produttore.

Le tubazioni devono essere posate su un letto di sabbia lavata, di spessore minimo 100 mm, e ricoperte, per altri 100 mm, con sabbia dello stesso tipo.

È, inoltre, necessario prevedere, ad almeno 300 mm sopra le tubazioni, la posa di nastro di avvertimento di colore giallo segnale. Subito dopo l'uscita fuori terra, la tubazione deve essere segnalata con il colore giallo segnale per almeno 70 mm.

b. Posa in opera in vista.

Le tubazioni installate in vista devono essere adeguatamente ancorate per evitare scuotimenti, vibrazioni e oscillazioni. Esse devono essere collocate in posizione tale da impedire urti e danneggiamenti e, ove necessario, adeguatamente protette.

Le tubazioni di gas di densità non superiore a 0,8 kg/m³ devono essere contraddistinte con il colore giallo, continuo o in bande da 20 cm, poste ad una distanza massima di 1 m l'una dall'altra. Le altre tubazioni di gas devono essere contraddistinte con il colore giallo, a bande alternate da 20 cm di colore arancione.

All'interno dei locali serviti dagli apparecchi le tubazioni non devono presentare giunti meccanici.

c. Posa in canaletta.

Le canalette per la posa in opera di tubazioni devono essere:

- ricavate nell'estradosso delle pareti;

- rese stagne verso l'interno delle pareti nelle quali sono ricavate mediante idonea rinzaffatura di malta di cemento;

- nel caso siano chiuse, dotate di almeno due aperture di ventilazione verso l'esterno di almeno 100 cm² cadauna, poste nella parte alta e nella parte bassa della canaletta. L'apertura alla quota più bassa deve essere provvista di rete tagliafiama e, nel caso di gas con densità superiore a 0,8 kg/m³, deve essere ubicata a quota superiore del piano di campagna;

- ad esclusivo servizio dell'impianto.

4. Per la posa in opera all'interno del fabbricato si seguiranno le disposizioni del presente comma.

a. Posa in opera in appositi alloggiamenti.

L'installazione in appositi alloggiamenti è consentita a condizione che:

- gli alloggiamenti siano realizzati in materiale incombustibile, di resistenza al fuoco pari a quella richiesta per le pareti del locale o del compartimento attraversato e, in ogni caso, non inferiore a rei 30;

- le canalizzazioni non presentino giunti meccanici all'interno degli alloggiamenti non ispezionabili;
- le pareti degli alloggiamenti siano impermeabili ai gas;
- siano ad esclusivo servizio dell'impianto interno;
- gli alloggiamenti siano permanentemente aerati verso l'esterno con apertura alle due estremità. L'apertura di aerazione alla quota più bassa deve essere provvista di rete tagliafiamma e, nel caso di gas con densità maggiore di 0,8, deve essere ubicata a quota superiore al piano di campagna, a una distanza misurata orizzontalmente di almeno 10 m da altre aperture alla stessa quota o a una quota inferiore.

b. Posa in opera in guaina.

Le guaine da collocare a vista devono essere:

- di acciaio di spessore minimo di 2 mm e di diametro superiore di almeno 2 cm a quello della tubazione del gas;
- dotate di almeno uno sfiato verso l'esterno. Nel caso un'estremità della guaina sia attestata verso l'interno, questa dovrà essere resa stagna verso l'interno tramite sigillatura in materiale incombustibile. Le tubazioni non devono presentare giunti meccanici all'interno delle guaine.

Sono consentite guaine metalliche o di plastica, non propagante la fiamma, nell'attraversamento di muri o solai esterni.

Nell'attraversamento di elementi portanti orizzontali, il tubo deve essere protetto da una guaina sporgente almeno 20 mm dal pavimento e l'intercapedine fra il tubo e il tubo guaina deve essere sigillata con materiali adatti (ad esempio asfalto, cemento plastico e simili). È vietato tassativamente l'impiego di gesso.

Nel caso di androni fuori terra e non sovrastanti piani cantinati, è ammessa la posa in opera delle tubazioni sotto pavimento a condizione che siano protette da una guaina corredata di sfiati alle estremità verso l'esterno.

Nel caso di intercapedini superiormente ventilate e attestate su spazio scoperto, non è richiesta la posa in opera in guaina, purché le tubazioni siano in acciaio con giunzioni saldate.

5. L'appaltatore, nella realizzazione degli impianti di distribuzione del gas, deve rispettare le seguenti prescrizioni:

- le tubazioni devono essere protette contro la corrosione e collocate in modo tale da non subire danneggiamenti dovuti a urti;
- è vietato l'uso delle tubazioni del gas come dispersori, conduttori di terra o conduttori di protezione di impianti e apparecchiature elettriche, telefono compreso;
- è vietata la collocazione delle tubazioni nelle canne fumarie, nei vani e cunicoli destinati a contenere servizi elettrici, telefonici, ascensori o per lo scarico delle immondizie;
- eventuali riduttori di pressione o prese libere dell'impianto interno devono essere collocati all'esterno degli edifici o, nel caso delle prese libere, anche all'interno dei locali, se destinati esclusivamente all'installazione degli apparecchi. Le prese devono essere chiuse o con tappi filettati o con sistemi equivalenti;
- è vietato l'utilizzo di tubi, rubinetti, accessori ecc., rimossi da altro impianto già funzionante;
- all'esterno dei locali di installazione degli apparecchi deve essere installata, sulla tubazione di adduzione del gas, in posizione visibile e facilmente raggiungibile, una valvola di intercettazione manuale con manovra a chiusura rapida per rotazione di 90° e arresti di fine corsa nelle posizioni di tutto aperto e di tutto chiuso;
- per il collegamento dell'impianto interno finale e iniziale (se alimentato tramite contatore), devono essere utilizzati tubi metallici flessibili continui;
- nell'attraversamento di muri, la tubazione non deve presentare giunzioni o saldature e deve essere protetta da guaina murata con malta di cemento. Nell'attraversamento di muri perimetrali esterni, l'intercapedine fra guaina e tubazione gas deve essere sigillata con materiali adatti in corrispondenza della parte interna del locale, assicurando comunque il deflusso del gas proveniente da eventuali fughe mediante almeno uno sfiato verso l'esterno;
- è vietato l'attraversamento di giunti sismici;
- le condotte, comunque installate, devono distare almeno 2 cm dal rivestimento della parete o dal filo esterno del solaio;
- fra le condotte e i cavi o tubi di altri servizi deve essere adottata una distanza minima di 10 cm. Nel caso di incrocio, quando tale distanza minima non possa essere rispettata, deve comunque essere evitato il

contatto diretto interponendo opportuni setti separatori con adeguate caratteristiche di rigidità dielettrica e di resistenza meccanica. Qualora nell'incrocio il tubo del gas sia sottostante a quello dell'acqua, esso deve essere protetto con opportuna guaina impermeabile in materiale incombustibile o non propagante la fiamma;

- è vietato collocare tubi del gas a contatto con tubazioni di adduzione dell'acqua. In prossimità degli incroci, il tubo del gas deve essere protetto con apposita guaina impermeabile e incombustibile.

Per altri riferimenti, si rimanda alle prescrizioni della norma UNI 7129 (varie parti).

6. Il contatore del gas può essere installato:

- all'esterno in contenitore (armadio) o nicchia aerati;

- all'interno in locale o in una nicchia, entrambi aerati direttamente dall'esterno.

7. Per i criteri di installazione dei rivelatori di gas naturale o gpl, per uso domestico o simile, si fa riferimento alla norma CEI UNI EN 50194

Qualora installato, il rivelatore di gas (rg) dovrà essere posizionato nei locali in cui sono previsti uno o più apparecchi utilizzatori del gas combustibile. L'installazione del rivelatore di gas e degli organi di intercettazione non deve alterare le condizioni di sicurezza dell'impianto interno né il corretto funzionamento degli apparecchi utilizzatori del gas combustibile. Quando un rivelatore di gas viene installato in luoghi o ambienti in cui esista un locale presidiato, esso deve essere dotato di ripetizione dei segnali ottici e acustici in tale locale. Il rivelatore di gas deve essere opportunamente collocato lontano da sorgenti di calore. Il collegamento fra i vari elementi di un sistema di rilevamento gas deve essere realizzato secondo le istruzioni fornite dal costruttore e tale da realizzare un sistema conforme alla norma CEI UNI EN 50194. Nel caso in cui più apparecchi utilizzatori siano collocati in ambienti diversi, ogni ambiente potrà essere protetto da uno o più rivelatori di gas collegati all'organo di intercettazione di cui al successivo punto. L'organo di intercettazione collegato al sistema di rilevamento gas (srg) deve essere a riarmo manuale e installato possibilmente a valle del punto di ingresso della conduttura del gas dell'ambiente controllato oppure all'esterno e, di conseguenza, adeguatamente protetto dagli agenti atmosferici.

Dovrà essere realizzato tutto l'impianto di adduzione, nonché di rivelazione gas metano, composto da un rivelatore di gas posto a soffitto, nell'immediata prossimità della caldaia murale; tale rilevatore sarà collegato ad una centralina di comando, la quale andrà ad intervenire sulla bobina di sgancio elettrico. Sull'arrivo della tubazione di adduzione gas metano dovrà essere prevista un'elettro-valvola di tipo "a caduta" (normalmente chiusa), la quale, in assenza di elettricità, andrà ad interrompere il flusso del gas, mettendo l'edificio in sicurezza.

Art. 78 - Impianto idraulico

1. In conformità del DM 37/2008 gli impianti idrici ed i loro componenti devono rispondere alle regole di buona tecnica: le norme UNI sono considerate di buona tecnica.

2. Per impianto di adduzione dell'acqua si intende l'insieme di apparecchiature, condotte, apparecchi erogatori che trasferiscono l'acqua potabile (o quando consentito non potabile) da una fonte (acquedotto pubblico, pozzo o altro) agli apparecchi erogatori. Gli impianti, quando non diversamente descritto negli altri documenti progettuali (o quando questi non sono sufficientemente dettagliati), si intendono suddivisi come segue:

a. impianti di adduzione dell'acqua potabile;

b. impianti di adduzione dell'acqua non potabile.

Le modalità per erogare l'acqua potabile e non potabile sono quelle stabilite dalle competenti autorità, alle quali compete il controllo sulla qualità dell'acqua.

Gli impianti di cui sopra si intendono funzionalmente suddivisi come segue:

a. fonti di alimentazione;

b. reti di distribuzione acqua fredda;

c. sistemi di preparazione e distribuzione dell'acqua calda.

Per la realizzazione delle diverse parti funzionali si utilizzano i materiali indicati nei documenti progettuali. Qualora questi non siano specificati in dettaglio nel progetto si rispetteranno le prescrizioni riportate e quelle già fornite per i componenti, nonché quanto previsto dalla norma UNI 9182.

3. Le fonti di alimentazione dell'acqua potabile potranno essere costituite da:
- acquedotti pubblici gestiti o controllati dalla pubblica autorità;
 - sistema di captazione (pozzi, ecc.) fornenti acqua riconosciuta potabile dalla competente autorità;
 - altre fonti quali grandi accumuli, stazioni di potabilizzazione.
- Gli accumuli devono essere preventivamente autorizzati dall'autorità competente e comunque possedere le seguenti caratteristiche:
- essere a tenuta in modo da impedire inquinamenti dall'esterno;
 - essere costituiti con materiali non inquinanti, non tossici e che mantengano le loro caratteristiche nel tempo;
 - avere le prese d'aria ed il troppopieno protetti con dispositivi filtranti conformi alle prescrizioni delle autorità competenti;
 - essere dotati di dispositivo che assicuri il ricambio totale dell'acqua contenuta ogni due giorni per serbatoi con capacità fino a 30 m³ ed un ricambio di non meno di 15 m³ giornalieri per serbatoi con capacità maggiore;
 - essere sottoposti a disinfezione prima della messa in esercizio (e periodicamente puliti e disinfettati).
4. Le reti di distribuzione dell'acqua devono rispondere alle seguenti caratteristiche:
- le colonne montanti devono possedere alla base un organo di intercettazione (valvola, ecc.), con organo di taratura della pressione e rubinetto di scarico (con diametro minimo 1/2 pollice); le stesse colonne alla sommità devono possedere un ammortizzatore di colpo d'ariete. Nelle reti di piccola estensione le prescrizioni predette si applicano con gli opportuni adattamenti;
 - le tubazioni devono essere posate a una distanza dalle pareti sufficiente a permettere lo smontaggio e la corretta esecuzione dei rivestimenti protettivi e/o isolanti. La conformazione deve permettere il completo svuotamento e l'eliminazione dell'aria. Quando sono incluse reti di circolazione dell'acqua calda per uso sanitario, queste devono essere dotate di compensatori di dilatazione e di punti di fissaggio in modo tale da far mantenere la conformazione voluta;
 - la collocazione dei tubi dell'acqua non deve avvenire all'interno di cabine elettriche, al di sopra di quadri apparecchiature elettriche o, in genere, di materiali che possono divenire pericolosi se bagnati dall'acqua, all'interno di immondezze e di locali dove sono presenti sostanze inquinanti. Inoltre i tubi dell'acqua fredda devono correre in posizione sottostante i tubi dell'acqua calda. La posa entro parti murarie è da evitare. Quando ciò non è possibile i tubi devono essere rivestiti con materiale isolante e comprimibile, dello spessore minimo di 1 cm;
 - la posa interrata dei tubi deve essere effettuata a distanza di almeno un metro (misurato tra le superfici esterne) dalle tubazioni di scarico. La generatrice inferiore deve essere sempre al di sopra del punto più alto dei tubi di scarico. I tubi metallici devono essere protetti dall'azione corrosiva del terreno con adeguati rivestimenti (o guaine) e contro il pericolo di venire percorsi da correnti vaganti;
 - nell'attraversamento di strutture verticali ed orizzontali i tubi devono scorrere all'interno di controtubi di acciaio, plastica, ecc..., preventivamente installati, aventi diametro capace di contenere anche l'eventuale rivestimento isolante. Il controtubo deve resistere ad eventuali azioni aggressive; l'interspazio restante tra tubo e controtubo deve essere riempito con materiale incombustibile per tutta la lunghezza. In generale si devono prevedere adeguati supporti sia per le tubazioni sia per gli apparecchi quali valvole, etc., ed inoltre, in funzione dell'estensione ed andamento delle tubazioni, compensatori di dilatazione termica;
 - le coibentazioni devono essere previste sia per i fenomeni di condensa delle parti non in vista dei tubi di acqua fredda, sia per i tubi dell'acqua calda per uso sanitario. Quando necessario deve essere considerata la protezione dai fenomeni di gelo.
5. Ai fini della limitazione della trasmissione del rumore e delle vibrazioni, oltre a scegliere componenti con bassi livelli di rumorosità (e scelte progettuali adeguate), si avrà cura in fase di esecuzione di adottare corrette sezioni interne delle tubazioni in modo da: non superare le velocità di scorrimento dell'acqua previste, limitare le pressioni dei fluidi soprattutto per quanto riguarda gli organi di intercettazione e controllo, ridurre la velocità di rotazione dei motori di pompe, ecc... (in linea di principio non maggiori di 1.500 giri/minuto).

In fase di posa si curerà l'esecuzione dei dispositivi di dilatazione, si inseriranno supporti antivibranti ed ammortizzatori per evitare la propagazione di vibrazioni, si useranno isolanti acustici in corrispondenza delle parti da murare.

Dovrà essere realizzato tutto l'impianto di adduzione acqua potabile, a servizio della caldaia murale e dell'impianto di riscaldamento, nonché a servizio delle macchinette del caffè.

Tutta la distribuzione acqua, dovrà essere realizzata come da elaborati di Progetto allegati al presente Capitolato.

Art. 79 - Impianto elettrico - illuminazione e forza

1. L'impianto elettrico deve essere realizzato in conformità alla legge 1° marzo 1968, n. 186, e tale conformità deve essere attestata secondo le procedure previste dal D.M. 22 gennaio 2008, n. 37.
2. Si considerano a regola d'arte gli impianti elettrici realizzati secondo le norme CEI applicabili, in relazione alla tipologia di edificio, di locale o di impianto specifico oggetto del progetto e precisamente:
CEI 64-8 Impianti elettrici utilizzatori a tensione nominale non superiore a 1.000 V in corrente alternata e a 1.500 V in corrente continua;
CEI 64-2 Impianti elettrici nei luoghi con pericolo di esplosione o di incendio, in vigore esclusivamente per i luoghi con pericolo di esplosione per la presenza o sviluppo di sostanze esplosive (Luoghi di classe 0);
CEI 31-108 Atmosfere esplosive Guida alla progettazione, scelta ed installazione degli impianti elettrici in applicazione della norma CEI 31-33;
CEI 64-50 Edilizia residenziale - Guida per l'integrazione nell'edificio degli impianti elettrici utilizzatori, ausiliari e telefonici;
CEI 103-1 Impianti telefonici interni.
3. Per quanto concerne il rischio incendio, l'installazione dei cavi deve rispettare le prescrizioni contenute nella CEI 64-8 che distingue gli "ambienti ordinari" da quelli "a maggior rischio in caso di incendio".
4. Nel caso più generale gli impianti elettrici utilizzatori prevedono: punti di consegna ed eventuale cabina elettrica; circuiti montanti, circuiti derivati e terminali; quadro elettrico generale e/o dei servizi, quadri elettrici locali o di unità immobiliari; alimentazioni di apparecchi fissi e prese; punti luce fissi e comandi; illuminazione di sicurezza, ove prevedibile.
Con impianti ausiliari si intendono:
- l'impianto citofonico con portiere elettrico o con centralino di portineria e commutazione al posto esterno;
- l'impianto videocitofonico;
- l'impianto centralizzato di antenna TV e MF.
L'impianto telefonico generalmente si limita alla predisposizione delle tubazioni e delle prese.
È indispensabile per stabilire la consistenza e dotazione degli impianti elettrici, ausiliari e telefonici la definizione della destinazione d'uso delle unità immobiliari (ad uso abitativo, ad uso uffici, ad altri usi) e la definizione dei servizi generali (servizi comuni: portinerie, autorimesse, box auto, cantine, scale, altri; servizi tecnici: cabina elettrica; ascensori; centrali termiche, idriche e di condizionamento; illuminazione esterna ed altri).
Quali indicazioni di riferimento per la progettazione degli impianti elettrici, ausiliari e telefonici, ove non diversamente concordato e specificato, si potranno assumere le indicazioni formulate dalla Guida CEI per la dotazione delle varie unità immobiliari e per i servizi generali.
Sulla necessità di una cabina elettrica e sulla definizione del locale dei gruppi di misura occorrerà contattare l'Ente distributore dell'energia elettrica. Analogamente per il servizio telefonico occorrerà contattare la Telecom.
5. L'interruttore generale a servizio dei locali deve essere installato all'esterno dei locali stessi, in posizione segnalata e facilmente accessibile. Negli altri casi deve essere collocato lontano dall'apparecchio utilizzatore, in posizione segnalata e facilmente raggiungibile e accessibile.
6. Le giunzioni e le derivazioni devono essere effettuate solo ed esclusivamente all'interno di quadri elettrici, cassette di derivazione o di canali e passerelle, a mezzo di apposite morsettiere e morsetti.

7. Per le disposizioni tecniche riguardanti quadri elettrici, cassette di derivazione e sistemi di protezione dei cavi, si rimanda ai rispettivi articoli del presente Capitolato.
8. Per quanto concerne gli apparecchi di illuminazione, nello stoccaggio in cantiere e durante la posa dovranno essere prese tutte le precauzioni necessarie ad evitare danneggiamenti al buon funzionamento dell'apparecchiatura e all'aspetto estetico.
Nella posa dovranno essere impiegati tutti i fissaggi previsti e consigliati dal costruttore oltre a quelli supplementari eventualmente ordinati dalla D.L.
I tipi, i quantitativi e le disposizioni degli apparecchi illuminanti ed accessori indicati nei disegni sono puramente indicativi; qualsiasi variante in merito potrà essere disposta dalla D.L., senza che questo comporti motivo per la richiesta di maggiori compensi da parte dell'Impresa.
9. Ove previsto il servizio di illuminazione di emergenza, da eseguire a regola d'arte, in conformità, in particolare, alle norme, UNI-EN 1838 e CEI 34-22 ed alle leggi, decreti, norme e regolamenti applicabili, sarà necessario che l'alimentazione venga realizzata con circuito indipendente, con apparecchi di tipo autonomo, di adeguata autonomia, ad inserimento automatico, al mancare dell'illuminazione ordinaria.
Il livello minimo di illuminamento da garantire lungo i passaggi, le uscite e i percorsi delle vie di esodo deve essere non inferiore a 5 lux a pavimento. In corso di esecuzione dei lavori il rispetto del suddetto requisito sarà verificato puntualmente dalla Direzione Lavori.
10. Il Direttore dei lavori per la pratica realizzazione dell'impianto, oltre al coordinamento di tutte le operazioni necessarie alla realizzazione dello stesso, dovrà prestare particolare attenzione alla verifica della completezza di tutta la documentazione, ai tempi della sua realizzazione e ad eventuali interferenze con altri lavori. Dovrà verificare, inoltre, che i materiali impiegati e la loro messa in opera siano conformi a quanto stabilito dal progetto.

Gli impianti elettrici ed affini, previsti a Progetto, comprenderanno le seguenti categorie di lavori:

- *Installazione del Nuovo Quadro Elettrico Linea Bastion Verde, dotato di interruttori automatici previsti dallo schema allegato alla presente Relazione;*
- *Installazione di tratto di cavidotto interrato >60cm Ø90mm;*
- *Installazione del Nuovo Quadro Elettrico Distribuzione, dotato di interruttori automatici previsti dallo schema allegato alla presente Relazione;*
- *Installazione di tutti gli impianti elettrici di Forza Motrice e Illuminazione, come da planimetrie allegate alla presente Relazione;*
- *Installazione degli impianti di allarme/antintrusione, come da planimetrie allegate alla presente Relazione;*
- *Installazione degli impianti parafulmine, come da planimetrie allegate alla presente Relazione;*
- *Installazione degli impianti di rivelazione fumo/incendio, come da planimetrie allegate alla presente Relazione;*
- *Controllo visivo e funzionale di tutto l'impianto realizzato.*

L'alimentazione elettrica sarà fornita dall'ente erogatore con potenza trifase di 10,0 KW.

- **Sistema di distribuzione TT (BASSA TENSIONE)**
- **Corrente di corto circuito presunta sul Q.I.G. < 4,5 kA**
- **Frequenza di rete 50Hz**
- **Tensione tra fase e fase 400V**
- **Tensione tra fase "R" e neutro 230V**
- **Tensione tra fase "S" e neutro 230V**
- **Tensione tra fase "T" e neutro 230V**
- **Tensione tra fase "R" e conduttore di terra 230V**
- **Tensione tra fase "S" e conduttore di terra 230V**
- **Tensione tra fase "T" e conduttore di terra 230V**

Il punto di fornitura sarà posizionato esternamente all'immobile in oggetto, in un vano tecnico dedicato.

Il tutto è dettagliatamente descritto nelle planimetrie di Progetto allegate.

I conduttori utilizzati per la realizzazione dell'impianto dovranno essere di tipo "CPR".

La distribuzione elettrica è rappresentata nella Planimetria allegata alla presente Relazione.

Dovrà essere realizzato ed installato un nuovo Quadro Generale di Protezione, dal quale dipartirà una nuova linea in cavidotto interrato >60cm Ø90mm, che andrà ad alimentare il Quadro elettrico di Distribuzione Generale, interno all'immobile in oggetto.

Il Quadro Elettrico sopracitato, dovrà essere realizzato come da schemi allegati alla presente Relazione.

Ricordiamo che tale quadro, dovrà essere realizzato in robusta struttura portante, idonea a conferire all'armadietto sia la robustezza quale richiesta da una struttura autoportante, sia la rigidità richiesta per sostenere le porte incernierate, sia la solidità degli ancoraggi degli isolatori e degli altri sostegni di parti elettriche contro le sollecitazioni e sforzi elettrodinamici da corto circuito oltre che essere maggiorato di un 20% nella carpenteria per poter contenere la sovratemperatura di quadro.

Inoltre, si ricorda che esso dovrà essere realizzato e dimensionato in conformità della Norma CEI EN 61439-1: "Apparecchiature assiemate di protezione e di manovra per bassa tensione. (quadri BT)" Parte 1: "Regole generali", nonché della Norma CEI EN 61439-3: "Apparecchiature assiemate di protezione e di manovra per bassa tensione. (quadri BT)" Parte 3: "Quadri di distribuzione destinati ad essere utilizzati da persone comuni (DBO)".

E' stata prevista una bobina di sgancio, atta a disalimentare l'interruttore generale di alimentazione, in caso di emergenza; il relativo pulsante di azionamento manuale, posto sotto vetro a frangere, verrà posizionato esternamente all'immobile, come indicato nelle planimetrie di progetto allegate alla presente relazione.

Inoltre, la stessa bobina di sgancio, sarà interfacciata con l'impianto di rivelazione gas metano, il quale interverrà in caso di fughe di gas in prossimità della caldaia murale.

Dovrà essere installato un sottoquadro di distribuzione generale, posto all'interno dell'immobile in oggetto, dotato di interruttore generale magnetotermico da 16A, ed avrà caratteristiche descritte nello schema del quadro elettrico.

Ricordiamo che tale quadro, dovrà essere realizzato in robusta struttura portante, idonea a conferire all'armadietto sia la robustezza quale richiesta da una struttura autoportante, sia la rigidità richiesta per sostenere le porte incernierate, sia la solidità degli ancoraggi degli isolatori e degli altri sostegni di parti elettriche contro le sollecitazioni e sforzi elettrodinamici da corto circuito oltre che essere maggiorato di un 20% nella carpenteria per poter contenere la sovratemperatura di quadro.

Inoltre, si ricorda che esso dovrà essere realizzato e dimensionato in conformità della Norma CEI EN 61439-1: "Apparecchiature assiemate di protezione e di manovra per bassa tensione. (quadri BT)" Parte 1: "Regole generali", nonché della Norma CEI EN 61439-3: "Apparecchiature assiemate di protezione e di manovra per bassa tensione. (quadri BT)" Parte 3: "Quadri di distribuzione destinati ad essere utilizzati da persone comuni (DBO)".

L'impianto d'illuminazione generale dei locali dovrà essere realizzato mediante corpi illuminanti di tipo led, e da corpi illuminanti architettonici scelti dalla proprietà e con indicazione di una sospensione ad anello, diametro 2 m, con sette faretti, da collocarsi al centro della volta della sala B e del salone A (in totale n° 2 sospensioni con faretti), funzionale all'illuminazione di ambienti polivalenti; l'installazione di strip led su cornicione nella sala B e nel salone A; il collocamento di quattro faretti a parete nell'ambiente D – ingresso e ulteriori tre punti luce nell'ambiente C.

Tutta la componentistica è dislocata come da Planimetrie rappresentate negli elaborati grafici di progetto.

- L'impianto d'illuminazione di sicurezza dovrà essere composto da plafoniere autoalimentate a LED di varie potenze, ad intervento automatico, dislocate come da planimetrie rappresentate negli elaborati grafici di progetto.

L'alimentazione dei singoli corpi illuminanti avverrà mediante punti luce a soffitto eseguiti con impianto sotto traccia.

Tutta la componentistica è dislocata come da Planimetrie allegate.

L'impianto d'illuminazione di sicurezza dovrà essere composto da plafoniere autoalimentate a LED di varie potenze, ad intervento automatico, dislocate come da planimetrie allegate.

Gli impianti di F.M., saranno di nuova installazione, realizzati tramite linee in cordina poste in tubazioni corrugate in PVC, poste ad incasso, sia per le dorsali principali che per l'alimentazione degli interruttori e delle prese elettriche.

I frutti "serie civile", saranno scelti dalla Proprietà;

I frutti "serie industriale" (CEE), saranno scelti dalla Proprietà.

La dislocazione della componentistica è dettagliatamente specificata sulle planimetrie di Progetto.

L'impianto di messa a terra della struttura è esistente, pertanto è stato progettato e realizzato in fase di costruzione dell'edificio.

Per quanto concerne l'impianto di messa a terra interno alla Struttura, è stato previsto a progetto, il collegamento di tutte le masse metalliche estranee e di tutti gli alveoli di terra delle prese elettriche, presenti all'interno della struttura.

I collegamenti al nodo equipotenziale dovranno avvenire mediante conduttori di tipo FS17 (cordina), aventi le seguenti sezioni:

- *Masse metalliche: 6,0 mm²*
- *Prese elettriche: 2,5 mm² - oppure pari a quella di fase (se superiore)*
- *Illuminazione: 1,5 mm² - oppure pari a quella di fase (se superiore)*

L'installatore sarà tenuto a verificare il valore della resistenza di terra, mediante misurazione strumentale, ed in caso di valori elevati, l'impianto dovrà essere obbligatoriamente integrato mediante la posa di dispersori aggiuntivi, al fine di "abbattere" il più possibile, il valore di resistenza di terra.

Art. 80 - Impianto antifurto

1. Gli impianti di allarme dovranno essere realizzati a regola d'arte in rispondenza alla legge n. 186/68. Si considerano a regola d'arte gli impianti di allarme realizzati secondo le norme CEI applicabili, in relazione alla tipologia di edificio, di locale o di impianto specifico oggetto del progetto. Nel dettaglio:
CEI 79-2: Impianti antieffrazione, antintrusione, antifurto e antiaggressione. Norme particolari per le apparecchiature;
CEI 79-3: Impianti antieffrazione, antintrusione, antifurto e antiaggressione. Norme particolari per gli impianti antieffrazione e antintrusione;
CEI 79-4: Impianti antieffrazione, antintrusione, antifurto e antiaggressione. Norme particolari per il controllo degli accessi;
CEI 64-8: Impianti elettrici utilizzatori a tensione nominale non superiore a 1.000 V in corrente alternata a 1.500 V in corrente continua;
CEI 64-2: Impianti elettrici nei luoghi con pericolo di esplosione;
CEI 103-1: Impianti telefonici interni;
CEI 64-50: Edilizia residenziale - Guida per l'integrazione nell'edificio degli impianti elettrici utilizzatori, ausiliari e telefonici.
Vanno inoltre rispettate le disposizioni della legge 818/84 per quanto applicabili.
2. Per quanto attiene alla esecuzione e alla dotazione di impianti sia per gli edifici di tipo residenziale sia per quelli non a carattere residenziale, il sistema di sicurezza dovrà essere realizzato con un livello di prestazione, definito di volta in volta dal progetto in funzione della particolare destinazione d'uso ed ai beni da proteggere presenti (in caso di insufficienza od incompletezza del progetto si farà specifico riferimento alle norme CEI 79-3).

3. Il Direttore dei lavori per la pratica realizzazione dell'impianto, oltre al coordinamento di tutte le operazioni necessarie alla realizzazione dello stesso, deve prestare particolare attenzione alla verifica della completezza di tutta la documentazione, ai tempi della sua realizzazione e ad eventuali interferenze con altri lavori. Deve verificare inoltre che i materiali impiegati e la loro messa in opera siano conformi a quanto stabilito dal progetto.
Al termine dei lavori si farà rilasciare il rapporto di verifica dell'impianto, attestante che lo stesso è stato eseguito a regola d'arte, e la documentazione per la successiva gestione e manutenzione.
4. Per quanto concerne gli impianti di allarme negli edifici demaniali, l'impresa esecutrice dovrà rilasciare apposita certificazione, verificata favorevolmente dalla USL competente, attestante che gli impianti medesimi sono stati eseguiti in conformità alle normative CEI.
5. Per garantire l'indispensabile continuità di funzionamento degli impianti devono essere fornite le istruzioni per la loro manutenzione che devono prevedere, come minimo, l'effettuazione di due visite ordinarie di ispezione all'anno, a partire dalla data di collaudo, da parte di personale specializzato che interverrà su programma di manutenzione preventiva ovvero su chiamata straordinaria.
In fase di manutenzione preventiva dovranno essere effettuate tutte le operazioni di verifica necessarie per il controllo del buon funzionamento dell'impianto in generale, ed in particolare:
 - a) il funzionamento della centrale di gestione con particolare riguardo alle segnalazioni ottiche ed all'attivazione dei mezzi di allarme;
 - b) l'efficienza dell'alimentare e lo stato di carica delle batterie;
 - c) la sensibilità e la portata dei rilevatori;
 - d) l'efficienza degli organi di segnalazione d'allarme e di comando dei mezzi di trasmissione degli allarmi e di ogni altro dispositivo componente il sistema.

L'impianto antifurto, è composto da una centrale di controllo, posizionata nel locale tecnico al quale sono collegati i seguenti componenti:

N° 1 inseritore/disinseritore a chiave elettronica

- *n° 1 sirena ottico-acustica;*
- *n° 12 sensori magnetici per porte/finestre;*
- *n° 5 rilevatori di movimento ad infrarossi*

La dislocazione della componentistica è dettagliatamente specificata sulle planimetrie di Progetto.

Art. 81 - Impianto rilevazione fumo - incendio

1. Gli impianti di rilevazione ed allarme antincendio rientrano nell'ambito di applicazione del D.M. 37/2008 per cui devono essere conformi alla regola dell'arte.
Le normative di installazione e progettazione a cui far riferimento sono dettate dalla norma UNI 9795 "Sistemi fissi automatici di rivelazione e segnalazione manuale d'incendio", che prende come riferimento le indicazioni contenute nelle norme UNI EN 54 per i componenti dei sistemi. All'interno della norma UNI 9795 si esplicita come eseguire il dimensionamento di un sistema tenendo in considerazione molteplici parametri quali: geometria dei locali, fattori ambientali a carattere variabile come ad esempio la presenza nei locali interessati di impianti per il trattamento dell'aria.
2. E' prevista la realizzazione dell'impianto di rilevazione incendi con l'inserimento di rilevatori di fumo automatici ed il loro collegamento con la centrale di allarme.
Nei corridoi e in generale lungo le vie di fuga saranno installati dispositivi manuali di segnalazione antincendio e allarmi ottico acustici. I sensori saranno dislocati a protezione di tutti gli ambienti a soffitto. Per i locali ove sono presenti controsoffitti e il passaggio delle canalizzazioni di distribuzione elettrica saranno installati dei rilevatori anche all'interno del controsoffitto. All'interno delle canale di trattamento aria è prevista l'installazione di rivelatori, con apposite custodie.
3. Il sistema di rivelazione automatica sarà composto dai seguenti componenti: centrale di rivelazione, gestione e segnalazione allarmi; stampante su carta per registrazione degli eventi; rivelatori automatici d'incendio; pulsanti di allarme; ripetitori ottici di allarme; targhe ottico-acustiche; sirene di allarme, elettromagneti per porte taglia fuoco alimentatori; linee di collegamento.

Il sistema di rivelazione incendio sarà del tipo analogico autoindirizzante al fine di garantire: identificazione puntuale del rivelatore; segnalazione di manutenzione sensore; continuità di servizio anche in caso di taglio e/o c.to della linea, tramite loop ad anello con isolatori; comando delle porte taglia fuoco, dispositivi di evacuazione fumi, targhe e sirene mediante relè programmabili posti in campo.

I componenti in campo saranno collegati in linee ad anello (loop) a due conduttori con cavi non propaganti la fiamma secondo la norma CEI 20/22 II, contenuti in canale e/o tubazioni separate.

4. L'impianto sarà gestito da una centrale d'allarme, di tipo modulare per garantire che l'eventuale fuori servizio di un area non pregiudichi il buon funzionamento del resto dell'impianto. A tale scopo ogni linea ad anello sarà alimentata e gestita da propria scheda elettronica.

La centrale sarà dotata di combinatore telefonico che in caso di allarme invierà dei messaggi preregistrati agli addetti alle emergenze. L'intercettazione a comando manuale per l'impianto elettrico, o serranda dell'impianto di trattamento aria è costituita da pulsante NA di tipo modulare componibile completo di lampada di segnalazione per il controllo dello stato dell'impianto.

5. I principali apparecchi costituenti l'impianto di rilevazione incendi sono:

- centrale di rilevazione incendi a microprocessore di tipo analogico conforme alle norme UNI EN 54 parte 2 e UNI EN 54 parte 4;
- rivelatore di fumo adatto ad essere collegato ad una centrale di tipo analogico con identificazione individuale del rivelatore in allarme, protetto contro la rimozione, completo di led indicatore di allarme integrato nel rivelatore per la segnalazione locale degli allarmi, emissione del segnale di manutenzione nel caso la camera ottica si sporchi, dispositivo di isolamento di corto circuiti di linea e di uscita per ripetitore ottico remoto, tensione di lavoro: 15 28 Vdc, grado di protezione minimo IP43, conforme alla UNI EN 54 - 7/9 inclusa programmazione e messa in servizio ed accessori;
- modulo isolatore per sistema di rivelazione incendi analogico, compresi collegamenti, programmazione e messa in servizio ed accessori;
- unità di campionamento aria per la rilevazione di fumo in condotte di trasporto aria predisposta per l'impiego con rivelatori di fumo collettivi o analogici, completa di tubo ingresso ed uscita aria, guarnizioni, accessori di montaggio;
- alimentatore 24V 4A, completo di batteria di auto alimentazione per un autonomia di 30', per l'alimentazione delle apparecchiature in campo come le sirene di allarme incendio;
- pannello di allarme incendio costituito da cassetto luminoso completo di schermo dotato di diciture su sfondo rosso visibili a cassetto attivo, completo di avvisatore acustico piezoelettrico, lampade ad incandescenza e luce fissa, alimentazione 12/24 Vcc, potenza acustica 60 dB ad 1 metro, programmazione e messa in servizio compresi collegamenti ed oneri di installazione;
- lampada di ripetizione allarme rivelazione fumi;
- pulsante di allarme adatto ad essere collegato ad una centrale di tipo analogico con identificazione individuale del pulsante, attivazione mediante azione su lastra di materiale plastico trasparente con punto di rottura, led rosso per l'indicazione locale dello stato di attivazione, grado di protezione minimo IP4X;
- conduttura di alimentazione per attuatore elettrico lineare a 24 V cc, potenza max 30 W, costituita da: tubazione in PVC corrugato di dimensioni idonee a contenere la linea elettrica realizzata in cavo resistente al fuoco FTG10M1 di sezione 2x2,5 mmq, fissata a parete o sull'infisso, derivata dalla scatola di dorsale più prossima; allacciamento elettrico dell'attuatore e prova di funzionamento;
- allacciamento a serranda tagliafuoco realizzato con cavo multipolare flessibile isolato in EPR sotto guaina di PVC non propagante l'incendio (norme CEI 20-13 e 20-22 II). L'allacciamento è comprensivo della realizzazione di un punto di comando e segnalazione dello stato della serranda costituito da una scatola da incasso con supporto portafrutto e placca al cui interno saranno installati un interruttore bipolare e due spie di segnalazione dello stato aperto e chiuso, collegate ai microinterruttori della serranda stessa. Sono compresi: la scatola di derivazione dalla canalizzazione dorsale, la tubazione in PVC rigido autoestinguente installata da esterno o corrugata pesante per installazione da incasso;
- pulsante a colpo di pugno per sgancio contemporaneo di tutti gli elettromagneti di tenuta porte REI di una zona, compreso incidenza canalizzazione di collegamento alla dorsale, e linea di collegamento alla dorsale;
- elettromagnete di tenuta porta antincendio, di portata idonea alla porta installata, completo di linea e canalizzazione di derivazione. Compresa quindi: la linea di alimentazione dall'alimentatore di zona

all'apparecchiatura, tubo PVC rigido e la linea di controllo derivata dal loop della rivelazione incendi, comprese tubazioni ed accessori necessari all'installazione e all'alimentazione dell'apparecchiatura. E' compresa l'installazione del pulsante di comando manuale installato in loco.

L'impianto di rivelazione incendi, è composto da una centrale di controllo posta nel vano tecnico, alla quale sarà collegata la seguente componentistica:

RIVELATORI

7. *Rivelatore fumo/incendio, posto sul soffitto del Locale Ingresso;*
8. *Rivelatore fumo/incendio, posto sul soffitto della Sala Convegni;*
9. *Rivelatore fumo/incendio, posto sul soffitto del Salone;*
10. *Rivelatore fumo/incendio, posto sul soffitto del Locale Tecnico / Zona Ristoro;*
11. *Rivelatore fumo/incendio, posto sul soffitto del Vano Sottotetto (con ripetitore ottico LED).*

PANNELLI OTTICO-ACUSTICI

1. *Pannello ottico-acustico, posto nel Locale Ingresso;*
2. *Pannello ottico-acustico, posto nella Sala Convegni;*
3. *Pannello ottico-acustico, posto nel Salone;*
4. *Pannello ottico-acustico, posto nel Locale Tecnico / Zona Ristoro;*

SIRENE

1. *Sirena Esterna dotata di guscio protettivo resistente alle intemperie.*

PULSANTI

2. *Sirena Esterna dotata di guscio protettivo resistente alle intemperie.*

Art. 82 - Documenti impiantistici da produrre prima del collaudo

I Documenti da produrre a fine lavori, prima del Collaudo, dovranno essere i seguenti:

- *Fascicolo con le complete istruzioni di esercizio e manutenzione degli impianti, con allegati gli schemi delle regolazioni ed i libretti di manutenzione di tutte le apparecchiature.*
- *Dichiarazione di Conformità degli impianti ai sensi del D.M. 37/08, con allegati richiamati.*
- *Elenco materiali utilizzati con descritto il tipo di certificazione od omologazione (IMQ, REI, ANCC, etc.).*
- *Certificazioni e/o omologazione dei materiali che lo richiedono (materiali per compartimentazioni REI, etc...).*
- *Certificazione di rispondenza alle norme CEI 17-13 da parte del costruttore dei quadri elettrici.*
- *Dichiarazione della Ditta sulla conformità dei materiali installati a quelli omologati con indicazione specifica del luogo di installazione.*

CAPO 15

NORME PER LA MISURAZIONE E VALUTAZIONE DELLE OPERE

Art. 83 - Scavi in genere

1. Oltre che per gli obblighi particolari contenuti nel Capitolato Speciale d'Appalto e se non diversamente indicato nei prezzi di elenco, con i prezzi per gli scavi in genere l'Impresa deve ritenersi compensata per tutti gli oneri che essa dovrà incontrare:
 - per il taglio di piante, l'estirpazione di ceppaie, radici, ecc.;
 - per il taglio e lo scavo con qualsiasi mezzo delle materie sia asciutte, che bagnate, di qualsiasi consistenza ed anche in presenza d'acqua;
 - per la rimozione di pietre e trovanti di volume fino a 0,10 m³;
 - per la presenza di acqua stabilizzatasi nel cavo per qualsiasi altezza;
 - per il paleggio, l'innalzamento e il trasporto del materiale di risulta al sito di carico sui mezzi di trasporto, compreso il carico sui mezzi e il trasporto e lo scarico a rinterro o a riempimento o a rilevato o a rifiuto entro i limiti di distanza previsti nei prezzi di elenco, compreso la sistemazione delle materie di risulta, oppure il deposito provvisorio del materiale scavato nei luoghi indicati dalla Direzione dei Lavori e successiva ripresa;
 - per la profilatura delle scarpate, pareti e cigli, per lo spianamento del fondo e la configurazione del cavo, per la formazione di gradoni e quanto altro necessario per la sagomatura delle sezioni di scavo secondo i profili definitivi di progetto;
 - per puntellature, sbadacchiature ed armature del cavo di qualsiasi importanza e genere compreso la composizione e la scomposizione, lo sfrido, il deterioramento e le perdite parziali o totali del legname o dei ferri, se non diversamente specificato nei prezzi di elenco;
 - per impalcature, ponti e anditi di servizio e costruzioni provvisorie, occorrenti sia per il trasporto delle materie di scavo che per passaggi, attraversamenti, ecc.;
 - per la formazione e la successiva rimozione delle rampe di accesso agli scavi di splateamento, delle vie di fuga e nicchie di rifugio, delle staccionate di protezione degli scavi profondi oltre 2 ml.;
 - per ogni altra spesa necessaria per l'esecuzione completa degli scavi.
2. La misurazione degli scavi verrà effettuata nei seguenti modi:
 - il volume degli scavi di sbancamento o splateamento verrà determinato con il metodo delle sezioni ragguagliate in base ai rilevamenti eseguiti in contraddittorio con l'Appaltatore, prima e dopo i relativi lavori;
 - gli scavi di fondazione saranno valutati su un volume ottenuto dal prodotto dell'area di base della fondazione stessa per la profondità misurata sotto il piano degli scavi di sbancamento, considerando le pareti perfettamente verticali.

Al volume così calcolato si applicheranno i prezzi fissati per tali opere nell'Elenco prezzi allegato al contratto; essi saranno valutati sempre come se fossero stati eseguiti a pareti verticali ritenendosi già compreso e compensato con il prezzo unitario di elenco ogni onere di maggiore scavo. Per gli scavi di fondazione da eseguire con l'impiego di casseri, paratie o simili strutture, sarà incluso nel volume di scavo per fondazione anche lo spazio occupato dalle strutture stesse. I prezzi di elenco, relativi agli scavi di fondazione, sono applicabili unicamente e rispettivamente ai volumi di scavo compresi fra piani orizzontali consecutivi, stabiliti per diverse profondità, nello stesso elenco dei prezzi. Pertanto la valutazione dello scavo risulterà definita, per ciascuna zona, dal volume ricadente nella zona stessa e dall'applicazione ad esso del relativo prezzo di elenco.

Art. 84 - Pareti in gesso o cartongesso

1. Si computano a metro quadro.

Art. 85 - Pavimenti

1. I pavimenti, di qualunque genere, saranno valutati per la superficie.
I pavimenti interni, in particolare, saranno valutati per la superficie vista tra le pareti intonacate dell'ambiente. Nella misura non sarà, perciò, compresa l'incassatura dei pavimenti nell'intonaco e la stuccatura delle eventuale fughe.
I prezzi di elenco per ciascun genere di pavimento comprendono l'onere per la fornitura dei materiali e per ogni lavorazione intesa a dare i pavimenti stessi completi e rifiniti, come prescritto nelle norme sui materiali e sui modi di esecuzione, compreso il sottofondo.
In ciascuno dei prezzi concernenti i pavimenti, anche nel caso di sola posa in opera, si intendono compresi gli oneri e le opere di ripristino e di raccordo con gli intonaci, qualunque possa essere l'entità delle opere stesse.
2. Il direttore dei lavori per la realizzazione delle pavimentazioni opererà verificherà:
 - il collegamento tra gli strati;
 - la realizzazione dei giunti/sovrapposizioni per gli strati realizzati con pannelli, fogli e in genere prodotti preformati;
 - l'esecuzione accurata dei bordi e dei punti particolari.Ove sono richieste lavorazioni in sito, il direttore dei lavori verificherà, con semplici metodi da cantiere:
 - le resistenze meccaniche (portate, punzonamenti, resistenze a flessione);
 - le adesioni fra strati (o, quando richiesto, l'esistenza di completa separazione);
 - le tenute all'acqua, all'umidità, ecc.A conclusione dei lavori, infine, eseguirà prove (anche solo localizzate) di funzionamento, formando battenti di acqua, condizioni di carico, di punzonamento, ecc. che siano significativi delle ipotesi previste dal progetto o dalla realtà.

Art. 86 - Infissi in legno

1. Gli infissi, come porte, si misureranno da una sola faccia sul perimetro esterno dei telai, siano essi semplici o a cassettoni, senza tener conto degli zampini da incassare nei pavimenti o soglie. Le parti centinate saranno valutate secondo la superficie del minimo rettangolo circoscritto, ad infisso chiuso, compreso come sopra il telaio maestro, se esistente. Nel prezzo degli infissi sono comprese mostre e contromoste.
Gli spessori indicati nelle varie voci della tariffa sono quelli che debbono risultare a lavoro compiuto.
Tutti gli infissi dovranno essere sempre provvisti delle ferramenta di sostegno e di chiusura, delle codette a muro, maniglie e di ogni altro accessorio occorrente per il loro buon funzionamento. Essi dovranno inoltre corrispondere in ogni particolare ai campioni approvati dalla direzione dei lavori.
I prezzi elencati comprendono la fornitura a piè d'opera dell'infisso e dei relativi accessori di cui sopra, l'onere dello scarico e del trasporto sino ai singoli vani di destinazione e la posa in opera.

Art. 87 - Tinteggiature e finiture

1. Le tinteggiature di pareti e soffitti, sia esterni che interni, è computa a metro quadro nei seguenti modi:
 - per le pareti di spessore inferiore a cm 15 si computa lo sviluppo della superficie effettiva tinteggiata, al netto cioè di tutte le aperture esistenti e con l'aggiunta delle relative riquadrature;
 - per le pareti di spessore superiore a cm 15 il computo avverrà a vuoto per pieno, a compenso delle riquadrature dei vani di superficie uguale o inferiore a 4 m².

Art. 88 - Casseforme

1. Le casseforme, se non comprese nel prezzo del conglomerato cementizio, si computano secondo le superfici effettive, sviluppate al vivo, delle strutture in C.A. da gettare.

Art. 89 - Calcestruzzi

1. Si computa il volume di calcestruzzo effettivamente realizzato; sono detratti dal computo tutti i vani, vuoti o tracce che abbiano sezioni minime superiori a m^2 0,20; è inoltre detratto il volume occupato da altre strutture inserite nei getti, ad esclusione delle armature metalliche.

Art. 90 - Acciaio armatura cls

1. L'acciaio per armatura è computato misurando lo sviluppo lineare effettivo (segnando le sagomature e le uncinature) e moltiplicandolo per il peso unitario, desunto dalle tabelle ufficiali, corrispondente ai diametri effettivamente prescritti, trascurando le quantità superiori alle prescrizioni e le sovrapposizioni.
Nel prezzo oltre alla lavorazione e allo sfido è compreso l'onere della legatura dei singoli elementi e la posa in opera dell'armatura stessa.

Art. 91 - Opere in ferro

1. Tutti i lavori in metallo saranno in generale valutati a peso ed i relativi prezzi verranno applicati al peso dei metalli stessi a lavorazione completamente ultimata e determinata prima della loro posa in opera per le opere in ferro nero normale, mentre per le opere in ferro zincato il peso dovrà essere dedotto del 15%.
I trattamenti eventuali di sabbiatura, zincatura, e verniciatura, con esclusione della verniciatura a due mani di antiruggine, verranno compensati a parte.

Art. 92 - Opere in marmo e pietra naturale

1. I prezzi della fornitura in opera dei marmi e delle pietre naturali, previsti in elenco saranno applicati alle superfici effettive dei materiali in opera.
Specificatamente detti prezzi comprendono gli oneri per la fornitura, lo scarico in cantiere, il deposito e la provvisoria protezione in deposito, la ripresa, il successivo trasporto ed il sollevamento dei materiali a qualunque altezza, con eventuale protezione, copertura o fasciatura; per ogni successivo sollevamento e per ogni ripresa con boiaccia di cemento od altro materiale, per la fornitura di lastre di piombo, di grappe, staffe, regolini, chiavette, perni occorrenti per il fissaggio; per ogni occorrente scalpellamento delle strutture murarie e per la successiva, chiusura e ripresa delle stesse, per la stuccatura dei giunti, per la pulizia accurata e completa, per la protezione a mezzo di opportune opere provvisorie delle pietre già collocate in opera, e per tutti i lavori che risultassero necessari per il perfetto rifinito dopo la posa in opera.
I prezzi di elenco sono pure comprensivi dell'onere dell'imbottitura dei vani dietro i pezzi, fra i pezzi stessi o comunque tra i pezzi e le opere murarie da rivestire, in modo da ottenere un buon collegamento e, dove richiesto, un incastro perfetto.

Art. 93 - Lavorazioni del terreno

1. La stesa e la modellazione di terra di coltivo con adattamento dei piani sarà compensata a metro cubo ed è comprensiva di fornitura della terra, salvo differente indicazione nella voce in elenco.
2. La preparazione del terreno alla semina con lavorazione meccanica sarà valutata a metro quadro di superficie trattata.

Art. 94 - Impianto termico

1. La valutazione delle tubazioni sarà fatta a metro misurato lungo l'asse della tubazione, senza cioè tenere conto delle compenetrazioni.
Le tubazioni in acciaio, in particolare, saranno valutate a metro o a peso, a seconda di quanto previsto dal

computo metrico di progetto/elenco prezzi. Per la valutazione a peso, la quantificazione verrà effettuata misurando l'effettivo sviluppo lineare in opera, comprendendo linearmente anche i pezzi speciali, al quale verrà applicato il peso unitario del tubo accertato attraverso la pesatura di campioni effettuata in cantiere in contraddittorio.

2. I prezzi delle tubazioni comprendono gli oneri per saldature, innesti, lavaggio, prove e oneri per collaudo. Gli attraversamenti, le intercettazioni e i passaggi di ulteriori sottoservizi non daranno luogo ad alcun sovrapprezzo.
3. Le apparecchiature dell'impianto come gruppi frigoriferi, ventilconvettori, gruppi di trattamento aria (condizionatori), devono essere valutate a numero e secondo le caratteristiche costruttive in relazione alle prescrizioni contrattuali.
4. Per quanto non previsto al presente articolo vale la modalità di misura disposta dal computo metrico di progetto/elenco prezzi.
5. Il direttore dei lavori, dopo la realizzazione dell'impianto di climatizzazione deve eseguire la verifica finale dell'opera e farsi rilasciare dall'esecutore la dichiarazione di conformità dell'impianto, come prescritto dal D.M. n. 37/2008.

L'appaltatore dovrà fornire al direttore dei lavori tutta la documentazione integrativa per l'aggiornamento del piano di manutenzione dell'opera.

L'appaltatore dovrà curare gli impianti di climatizzazione fino alla conclusione del collaudo tecnico-amministrativo o all'emissione del certificato di regolare esecuzione, prevenendo eventuali danneggiamenti durante l'esecuzione dei lavori.

Art. 95 - Impianto gas

1. La valutazione delle tubazioni sarà fatta a metro misurato lungo l'asse della tubazione, senza cioè tenere conto delle compenetrazioni.
Le tubazioni in acciaio, in particolare, saranno valutate a metro o a peso, a seconda di quanto previsto dal computo metrico di progetto/elenco prezzi. Per la valutazione a peso, la quantificazione verrà effettuata misurando l'effettivo sviluppo lineare in opera, comprendendo linearmente anche i pezzi speciali, al quale verrà applicato il peso unitario del tubo accertato attraverso la pesatura di campioni effettuata in cantiere in contraddittorio.
2. Nella valutazione delle tubazioni s'intendono compresi le staffe e i blocchi di ancoraggio, i raccordi, nonché l'eventuale connessione agli organi di misura e di intercettazione.
Tutti i prezzi comprendono gli oneri per saldature, innesti, lavaggio, prove e oneri per collaudo.
3. I rubinetti saranno valutati a numero secondo le rispettive caratteristiche, tipologie e dimensioni.
4. Le valvole saranno valutate a numero secondo le rispettive caratteristiche e dimensioni.
5. Gli apparecchi a gas saranno computati a numero e secondo le caratteristiche costruttive.
6. Per quanto non previsto al presente articolo vale la modalità di misura disposta dal computo metrico di progetto/elenco prezzi.
7. Il Direttore dei Lavori deve eseguire la prova di tenuta idraulica (UNI 7129, varie parti) prima di mettere in servizio l'impianto interno di distribuzione del gas e di collegarlo al punto di consegna e, quindi, al contatore e agli apparecchi dell'impianto non in vista.
La prova dei tronchi in guaina contenenti giunzioni saldate deve essere eseguita prima del collegamento alle condotte di impianto.
In caso di perdite, le parti difettose dell'impianto di distribuzione del gas devono essere sostituite e le guarnizioni rifatte; successivamente, dovrà essere ripetuta la prova di tenuta idraulica.
All'appaltatore è vietata la riparazione delle parti difettose con mastici o altri accorgimenti.
8. Il Direttore dei lavori verificherà l'insieme dell'impianto per accertarsi che vi sia la dichiarazione di conformità alla legislazione antincendi D.P.R. 151/2011 per quanto applicabile ed al D.M. 37/2008.

Art. 96 - Impianto antintrusione ed antieffrazione

1. Ove applicabili, valgono le norme di misura disposte per l'impianto elettrico.

2. Gli apparecchi antieffrazione e antintrusione (rilevatori e ricevitori, avvisatori, orologi per controlli,...) saranno valutati a numero.
3. Le verifiche da effettuare a cura del responsabile per il collaudo degli impianti antieffrazione, antintrusione ed antifurto sulla base della documentazione fornita sono:
 - a. controllo dell'elenco dei materiali installati e delle relative caratteristiche tecniche;
 - b. controllo a vista del posizionamento, fissaggio ed accessibilità della centrale di gestione, dei singoli rilevatori e ogni altro dispositivo competente il sistema, con ulteriore verifica della conformità a livello di prestazione richiesta;
 - c. controllo dello schema di localizzazione dei cavi e degli schemi dei collegamenti, verifica della completezza della documentazione tecnica e dei manuali d'uso e tecnici;
 - d. calcolo teorico dell'autonomia di funzionamento dell'impianto sulla base degli assorbimenti, del tipo delle batterie e del dimensionamento degli alimentatori installati;
 - e. controllo operativo delle funzioni concordate ed in particolare:
 - risposta dell'impianto ad eventi di allarme;
 - risposta dell'impianto ad eventi temporali;
 - risposta dell'impianto ad interventi manuali.

Art. 97 - Impianto adduzione acqua

1. La valutazione delle tubazioni sarà fatta a metro misurato lungo l'asse della tubazione, senza cioè tenere conto delle compenetrazioni.

Le tubazioni in acciaio, in particolare, saranno valutate a metro o a peso, a seconda di quanto previsto dal computo metrico di progetto/elenco prezzi. Per la valutazione a peso, la quantificazione verrà effettuata misurando l'effettivo sviluppo lineare in opera, comprendendo linearmente anche i pezzi speciali, al quale verrà applicato il peso unitario del tubo accertato attraverso la pesatura di campioni effettuata in cantiere in contraddittorio.
2. Nella valutazione delle tubazioni s'intendono compresi le staffe e i blocchi di ancoraggio, i raccordi per i pozzetti, nonché l'eventuale connessione agli organi di misura e di intercettazione.
3. Nei prezzi delle tubazioni sono compresi i pezzi speciali quali, curve, T, Y, gomiti, ecc.

Tutti i prezzi comprendono gli oneri per saldature, innesti, lavaggio, prove e oneri per collaudo.
Gli attraversamenti, le intercettazioni e i passaggi di ulteriori sottoservizi non daranno luogo ad alcun sovrapprezzo.
4. Le rubinetterie per gli apparecchi sanitari saranno valutate a numero per gruppi completi secondo le rispettive caratteristiche, tipologie e dimensioni.
5. Le valvole saranno valutate a numero secondo le rispettive caratteristiche e dimensioni.
6. Gli apparecchi per la produzione di acqua calda saranno computati a numero.
7. I serbatoi di accumulo saranno valutati a numero secondo le rispettive caratteristiche costruttive ed in relazione alla capacità. Sono compresi gli accessori d'uso, i pezzi speciali di collegamento ed i materiali di tenuta.
8. Per quanto non previsto al presente articolo vale la modalità di misura disposta dal computo metrico di progetto/elenco prezzi.
9. Il Direttore dei lavori per la realizzazione dell'impianto di adduzione dell'acqua opererà come segue:
 - a. nel corso dell'esecuzione dei lavori, con riferimento ai tempi ed alle procedure, verificherà via via che i materiali impiegati e le tecniche di esecuzione siano effettivamente quelle prescritte ed inoltre, per le parti destinate a non restare in vista o che possono influire negativamente sul funzionamento finale, verificherà che l'esecuzione sia coerente con quella concordata (questa verifica potrà essere effettuata anche in forma casuale e statistica nel caso di grandi opere). In particolare verificherà le giunzioni con gli apparecchi, il numero e la dislocazione dei supporti, degli elementi di dilatazione, degli elementi antivibranti, ecc...;
 - b. al termine dell'installazione verificherà che siano eseguite dall'installatore e sottoscritte in una dichiarazione di conformità le operazioni di prelavaggio, di lavaggio prolungato, di disinfezione e di risciacquo finale con acqua potabile. Detta dichiarazione riporterà inoltre i risultati del collaudo (prove

idrauliche, di erogazione, livello di rumore). Tutte le operazioni predette saranno condotte secondo la norma UNI 9182;

- c. terminate dette operazioni il Direttore dei lavori raccoglierà in un fascicolo i documenti progettuali più significativi ai fini della successiva gestione e manutenzione (schemi dell'impianto, dettagli costruttivi, schede di componenti con dati di targa, ecc.) nonché le istruzioni per la manutenzione rilasciate dai produttori dei singoli componenti dell'installatore (modalità operative e frequenza delle operazioni).

Art. 98 - Impianto elettrico

1. I cavi multipolari o unipolari di MT e di BT saranno valutati al metro lineare misurando l'effettivo sviluppo lineare in opera, aggiungendo 1 m per ogni quadro al quale essi sono attestati.
Nei cavi unipolari o multipolari di MT e di BT sono comprese le incidenze per gli sfridi, i capi corda ed i marca cavi, esclusi i terminali dei cavi di MT.
2. I terminali dei cavi a MT saranno valutati a numero. Nel prezzo dei cavi di MT sono compresi tutti i materiali occorrenti per l'esecuzione dei terminali stessi.
3. I cavi unipolari isolati saranno valutati al metro lineare misurando l'effettivo sviluppo in opera, aggiungendo 30 cm per ogni scatola o cassetta di derivazione e 20 cm per ogni scatola da frutto. Sono comprese le incidenze per gli sfridi, morsetti volanti fino alla sezione di 6 mm², morsetti fissi oltre tale sezione.
4. Le apparecchiature in generale saranno valutate a numero secondo le rispettive caratteristiche, tipologie e portata entro i campi prestabiliti. Sono compresi tutti gli accessori per dare in opera l'apparecchiatura completa e funzionante.
5. I corpi illuminanti saranno valutati a numero secondo le rispettive caratteristiche, tipologie e potenzialità. Sono comprese le lampade, i portalampade e tutti gli accessori per dare in opera l'apparecchiatura completa e funzionante.
6. I frutti elettrici di qualsiasi tipo saranno valutati a numero di frutto montato.
Sono escluse le scatole, le placche e gli accessori di fissaggio che saranno valutati a numero.
7. Per i quadri elettrici, le cassette e i sistemi di protezione dei cavi si rimanda agli articoli ad essi relativi.
8. Per quanto non previsto al presente articolo vale la modalità di misura disposta dal computo metrico di progetto/elenco prezzi.
9. Al termine dei lavori, il Direttore dei Lavori si farà rilasciare il rapporto di verifica dell'impianto elettrico come precisato nella «Appendice G» della Guida CEI 64-50, che attesterà che lo stesso è stato eseguito a regola d'arte. Raccoglierà inoltre la documentazione più significativa per la successiva gestione e manutenzione.

Art. 99 - Impianto rilevazione incendi

1. I componenti dell'impianto antincendio di rilevazione (rilevatori di fumo, centrale di allarme, pulsanti di allarme,...) saranno compensati a numero di elementi posati.
2. Nel prezzo dei componenti sono comprese le operazioni di collegamento e gli accessori, qualora sia previsto dall'Elenco prezzi.

CAPO 16 QUALITA' DEI MATERIALI

Art. 100 - Materiali in genere

1. Quale regola generale si intende che i materiali, i prodotti ed i componenti occorrenti, realizzati con materiali e tecnologie tradizionali e/o artigianali, occorrenti per i lavori di restauro o manutenzione oggetto del presente appalto dovranno presentare tutte le caratteristiche perché sia garantita la buona riuscita dei lavori, inoltre potranno provenire da quelle località che l'Appaltatore riterrà di sua convenienza, purché, ad insindacabile giudizio della Direzione dei Lavori, rispondano alle caratteristiche /prestazioni di seguito indicate. Nel caso di prodotti industriali la rispondenza a questo capitolato può risultare da un attestato di conformità rilasciato dal produttore e comprovato da idonea documentazione e/o certificazione. Tale accettazione non esonera peraltro l'Appaltatore dall'obbligo di cambiare, anche rimuovendoli d'opera, quei materiali che o per difetti non visti, o per qualsiasi altra causa, subissero posteriormente un deperimento e rendessero l'opera meno perfetta. L'Appaltatore avrà l'obbligo, durante le fasi lavorative, di effettuare o fare eseguire, presso gli stabilimenti di produzione e/o laboratori ed istituti di provata specializzazione, in possesso delle specifiche autorizzazioni, tutte le campionature e prove preliminari in grado di garantire l'efficacia e la non nocività dei prodotti da utilizzarsi e di tutte le metodologie di intervento. Tali verifiche faranno riferimento alle indicazioni di progetto, alle normative UNI e alle raccomandazioni NORMAL recepite dal Ministero per i Beni Culturali con Decreto 11 novembre 1982, n. 2093. Nel caso che la Direzione dei Lavori rifiutasse per qualsiasi motivo l'impiego di tutta o di parte della fornitura di materiali qualsiasi, l'Appaltatore dovrà provvedere, immediatamente, alla loro sostituzione siano essi depositati in cantiere, completamente o parzialmente in opera, senza che l'Appaltatore abbia nulla da eccepire. Si prescrive nondimeno quanto appresso:

Art. 101 - Acqua, calce, leganti idraulici, pozzolane, coccio pesto, gesso, leganti sintetici

1. L'acqua per l'impasto con leganti idraulici od aerei dovrà essere dolce e limpida con un pH neutro, priva di sostanze organiche o grassi ed esente di sali (particolarmente solfati, cloruri e nitrati) in percentuali dannose e non essere aggressiva per l'impasto risultante.
2. Acqua per puliture Per la pulitura di manufatti, si utilizzerà, in generale acqua limpida con un pH neutro e durezza inferiore al 2%, in presenza di calcari teneri si useranno acque più dure, dove si risconteranno problemi di solubilità di carbonato di calcio si impiegheranno acque a grana molto fine mentre, per graniti e le rocce silicate si potrà utilizzare acqua distillata ovvero deionizzata si dovrà utilizzare acqua deionizzata ottenuta tramite l'utilizzo di appositi filtri contenenti resine scambiatrici di ioni acide (RSO3H) e basiche (RNH3OH) rispettivamente. Il processo di deionizzazione non renderà le acque sterili, nel caso in cui sia richiesta sterilità, si potranno ottenere acque di quel tipo operando preferibilmente per via fisica.
3. Calce - Le calce aeree ed idrauliche, dovranno rispondere ai requisiti di accettazione di cui al R.D. 16 novembre 1939, n. 2231; tale decreto distingue i seguenti tipi di calce aerea: calce grassa in zolle, cioè calce viva in pezzi, con contenuto di ossidi di calcio e magnesio non inferiore non inferiore al 94% e resa in grassello non inferiore al 2,5%; calce magra in zolle o calce viva contenente meno del 94% di ossidi di calcio e magnesio e con resa in grassello non inferiore a 1,5%; calce idrata in polvere ottenuta dallo spegnimento della calce viva, contenuto di umidità \leq 3% e contenuto di impurità \leq 6% comprende due categorie: fiore di calce, quando il contenuto minimo di idrati di calcio e magnesio è \geq al 91%; calce idrata da costruzione quando il contenuto minimo di idrati di calcio e magnesio è \geq al 82%. Per quanto riguarda le calce idrauliche si distinguono in: calce idraulica naturale in zolle ovvero sia il prodotto della cottura a bassa temperatura di calcari argillosi di natura tale che il prodotto cotto risulti di facile spegnimento; calce idraulica naturale (NHL) in polvere ovvero sia il prodotto ottenuto con la cottura a bassa temperature di marne naturali o calcari argillosi con successivo spegnimento, macinazione e stagionatura; calce idraulica artificiale (NHL-Z) in polvere ovvero sia calce idrauliche naturali con materiali aggiunto cioè quelle calce che contengono una aggiunta fino ad un massimo del 20% di materiali pozzolanici od idraulici; calce idraulica artificiale

pozzolanica in polvere ovverosia miscela omogenea ottenuta dalla macinazione di pozzolana e calce aerea idratata; La calce idraulica sia naturale che artificiale si classificherà in rapporto al grado d'idraulicità della stessa inteso come rapporto tra la percentuale di argilla e di calce al variare di questo rapporto varieranno anche le caratteristiche: debolmente idraulica 0,10-0,16 mediamente idraulica 0,16-0,31 propriamente idraulica 0,31-0,42 eminentemente idraulica 0,42-0,50 Le calce idrauliche dovranno altresì rispondere alle prescrizioni contenute nella Legge 26 maggio 1965, n. 595 («Caratteristiche tecniche e requisiti dei leganti idraulici») nonché ai requisiti di accettazione contenuti nel D.M. 31 agosto 1972 («Norme sui requisiti di accettazione e modalità di prova degli agglomerati cementizi e delle calce idrauliche»).

4. Cementi e agglomerati cementizi.

1) I cementi dovranno rispondere ai limiti di accettazione contenuti nella Legge 26 maggio 1965, n. 595 e nel D.M. 3 giugno 1968 («Nuove norme sui requisiti di accettazione e modalità di prova dei cementi») e successive modifiche. Gli agglomerati cementizi (ovverosia i leganti idraulici che presentano resistenze fisiche inferiori o requisiti chimici diversi da quelli stabiliti per i cementi normali) dovranno rispondere ai limiti di accettazione contenuti nella Legge 26 maggio 1965, n. 595 e nel D.M. 31 agosto 1972.

2) A norma di quanto previsto dal Decreto del Ministero dell'industria del 9 marzo 1988, n. 126 («Regolamento del servizio di controllo e certificazione di qualità dei cementi»), i cementi di cui all'art. 1 lettera A) della Legge 26 maggio 1965, n. 595 (e cioè i cementi normali e ad alta resistenza portland, pozzolanico e d'altoforno), se utilizzati per confezionare il conglomerato cementizio normale, armato e precompresso, devono essere certificati presso i laboratori di cui all'art. 6 della Legge 26 maggio 1965, n. 595 e all'art. 20 della Legge 5 novembre 1971, n. 1086. Per i cementi di importazione, la procedura di controllo e di certificazione potrà essere svolta nei luoghi di produzione da analoghi laboratori esteri di analisi.

3) I cementi e gli agglomerati dovranno essere conservati in magazzini coperti, ben riparati dall'umidità e da altri agenti capaci di degradarli prima dell'impiego. I cementi forniti in sacchi dovranno avere riportato sugli stessi il nominativo del produttore, il peso, la qualità del prodotto, la quantità d'acqua per malte normali e la resistenza minima a compressione ed a trazione a 28 giorni di stagionatura. I cementi si distingueranno come segue:

Cementi normali, titolo 325;

Cementi ad alta resistenza, titolo 425;

Cementi alluminosi, titolo 525;

Cementi per sbarramenti di ritenuta, titolo 225;

Cementi ad alta resistenza ed a rapido indurimento, titolo 525.

5. Pozzolane Le pozzolane (tufo trachitico poco coerente e parzialmente cementato di colore grigiastro, rossastro o bruno) saranno ricavate da strati mondi da cappellaccio ed esenti da sostanze eterogenee o di parti inerti; saranno di grana fine (dimensione massima dei grani della pozzolana e dei materiali a comportamento pozzolanico inferiore ai 5 mm), asciutte ed accuratamente vagliate, con resistenza a pressione su malta normale a 28 gg di 2,4 N/mm², resistenza a trazione su malta normale a 28 gg di 0,4 N/mm² e residuo insolubile non superiore al 40% ad attacco acido basico. Qualunque sia la provenienza dovranno rispondere a tutti i requisiti prescritti dal R.D. 16 novembre 1939, n. 2230.

6. Coccio pesto Granulato di coccio macinato disidratato, ricavato dalla frantumazione di laterizio a pasta molle, mattoni, tavelle e coppi fatti a mano cotta cotti a bassa temperatura (< a 950°); a seconda dell'impiego si potrà utilizzare a grana impalpabile 00-0, polvere 0-1,2 mm, fine 1,2-3 mm, media 3-8 mm, grossa 8-20 mm. La polvere di coccio pesto dovrà essere lavata al fine di eliminare qualsiasi sostanza inquinante e nociva. Per le sue caratteristiche di pozzolanicità e traspirabilità è usato per la produzione di malte ed intonaci naturali anche con spessori consistenti.

7. Gesso Il gesso dovrà essere di recente cottura, perfettamente asciutto, di fine macinazione in modo da non lasciare residui sullo staccio di 56 maglie a centimetro quadrato, scevro da materie eterogenee e senza parti alterate per estinzione spontanea. Il gesso dovrà essere conservato in locali coperti, ben riparati dall'umidità e da agenti degradanti, approvvigionati in sacchi sigillati con stampigliato il nominativo del produttore e la qualità del materiale contenuto. Non andranno mai impiegati in ambienti umidi né in ambienti con temperature superiori ai 110 °C; inoltre, non dovranno essere impiegati a contatto di leghe di ferro. I gessi per l'edilizia vengono distinti in base alla loro destinazione (per muri, per intonaci, per pavimenti, per usi

vari). Le loro caratteristiche fisiche (granulometria, resistenze, tempi di presa) e chimiche (tenore solfato di calcio, tenore di acqua di costituzione, contenuto di impurezze) vengono fissate dalla norma UNI 6782. Per l'accettazione valgono i criteri generali dell'art. 7 del presente capo.

8. Leganti sintetici Le resine sono polimeri ottenuti partendo da molecole di composti organici semplici. In qualsiasi intervento di manutenzione e restauro sarà fatto divieto utilizzare prodotti di sintesi chimica senza preventive analisi di laboratorio, prove applicative, schede tecniche e garanzie da parte delle ditte produttrici. Sarà, inoltre, vietato il loro utilizzo in mancanza di una comprovata compatibilità fisica, chimica e meccanica con i materiali direttamente interessati all'intervento o al loro contorno. Le caratteristiche meccaniche, le modalità applicative e gli accorgimenti antinfortunistici dei leganti sintetici sono regolati dalle norme UNICHEM. La loro applicazione dovrà sempre essere a cura di personale specializzato nel rispetto della normativa sulla sicurezza degli operatori/applicatori. Resine acriliche composti termoplastici (molecole a catena lineare) ottenuti polimerizzando gli acidi acrilico, metacrilico e loro derivati. La maggior parte delle resine acriliche liberano i solventi con una certa difficoltà e lentezza, pertanto un solvente ad evaporazione rapida come l'acetone (in rapporto 1:1), fornisce, generalmente, risultati migliori rispetto ad altri solventi tipo toluolo e xilolo (che inoltre presentano un grado di tossicità più elevato). Questa classe di resine presenta buona resistenza all'invecchiamento, alla luce, agli agenti chimici dell'inquinamento, hanno però il problema della scarsa capacità di penetrazione, è, infatti, difficile raggiungere profondità superiori a 0,5-1 cm (con i solventi alifatici clorurati si possono ottenere risultati migliori per veicolare la resina più in profondità). Possiedono in genere buona idrorepellenza che tende, però a decadere nel tempo; se il contatto con l'acqua si protrae per tempi superiori alle 90 ore, tendono, inoltre, a dilatarsi; resine epossidiche prodotti termoindurenti (molecole tridimensionali) sono ottenute dalla formazione di catene con due tipi di molecole con un gamma illimitata di variazioni possibili (questa caratteristica fa sì che non esista un solo tipo di resina epossidica, ma svariati formulati epossidici che cambiano di volta in volta le proprie caratteristiche a seconda sia del rapporto resina-indurente sia degli eventuali additivi plastificanti, fluidificanti, acceleranti ecc.) presentano il vantaggio di poliaddizionarsi senza produrre sottoprodotti che porterebbero ad un aumento di volume. Si distinguono dalle resine acriliche per l'elevato potere collante che ne giustifica l'uso come adesivo strutturale; presentano una buona resistenza chimica (soprattutto agli alcali), resistano molto bene all'acqua ed ai solventi organici. I maggiori pregi delle resine epossidiche risiederanno nelle loro elevate proprietà meccaniche (resistenze a compressione, a trazione, a flessione), nella perfetta adesione al supporto e nel ritiro molto limitato durante l'invecchiamento; gli svantaggi sono riconducibili alla difficoltà di penetrazione (dovuta all'elevata viscosità), alla bassa resistenza al calore ed ai raggi ultravioletti (con i conseguenti fenomeni d'ingiallimenti e sfarinamento superficiale).

Art. 102 - Materiali inerti per conglomerati e malte

1. Ghiaia e pietrisco. Le ghiaie saranno costituite da elementi omogenei pulitissimi ed esenti da materie terrose argillose e limacciose e dovranno provenire da rocce compatte, non gessose e marnose ad alta resistenza a compressione. I pietrischi oltre ad essere anch'essi scevri da materie terrose, sabbia e materie eterogenee, potranno provenire dalla spezzatura di rocce durissime, preferibilmente silicee, a struttura microcristallina, o a calcari puri durissimi e di alta resistenza alla compressione, all'urto e all'abrasione, al gelo ed avranno spigolo vivo. Entrambe le tipologie di inerti dovranno avere dimensioni massime (prescritte dalla D.L.) commisurate alle caratteristiche dell'impasto utilizzato. Le loro caratteristiche tecniche dovranno essere quelle stabilite dal D.M. 27 luglio 1985, allegato 1, punto 2 e rispondere alle seguenti norme UNI 8520-1/1999 e UNI 8520-2/1997. Gli elementi di ghiaie e pietrischi dovranno essere tali da passare attraverso un vaglio a fori circolari del diametro: di 50 mm se si tratta di lavori correnti di fondazione o di elevazione, muri di sostegno, piedritti, rivestimenti di scarpe e simili; di 10 a 30 mm se si tratta di cappe di volte o di lavori in cemento armato od a pareti sottili. Per il controllo granulometrico sarà obbligo dell'Appaltatore mettere a disposizione della Direzione dei Lavori i crivelli UNI 2334.
2. Sabbie. Le sabbie vive o di cava, di natura silicea, quarzosa, granitica o calcarea ricavate dalla frantumazione di rocce con alta resistenza alla compressione, né gessose, né gelive dovranno essere prive di materie terrose, argillose, limacciose e polverulente, da detriti organici e sostanze inquinanti. La sabbia dovrà essere

costituita da grani di dimensioni tali da passare attraverso uno staccio, con maglie circolari, del diametro di 2 mm per murature in genere, e del diametro di 1 mm per gli intonaci e murature di paramento od in pietra da taglio (setaccio 2-1 UNI 2332). Le miscele secche di sabbie silicee o di quarzo dovranno essere costituite da granuli del diametro di circa 0,10-0,30 mm per un 25%, di 0,50-1,00 mm per un 30% e di 1,00-2,00 mm per il restante 45%. La sabbia all'occorrenza dovrà essere lavata al fine di eliminare qualsiasi sostanza inquinante e nociva. L'accettabilità della sabbia verrà definita con i criteri indicati nell'allegato 1 del D.M. 3 giugno 1968 e nell'allegato 1, punto 2 del D.M. 27 luglio 1985; la distribuzione granulometrica dovrà essere assortita e comunque adeguata alle condizioni di posa in opera.

3. Argille espanse Materiali, normalmente, ottenuti tramite cottura di piccoli grumi procurati accumulando l'argilla con poca acqua. Si utilizzano, principalmente come inerti per il confezionamento di calcestruzzi alleggeriti. Ogni granulo di colore bruno dovrà avere forma rotondeggiante (diametro compreso tra gli 8 e i 15 mm), essere scevro da sostanze organiche, polvere od altri elementi estranei, non dovrà essere attaccabile da acidi, dovrà conservare le sue qualità in un largo intervallo di temperatura. In genere le argille espanse saranno in grado di galleggiare sull'acqua senza assorbirla. Sarà comunque possibile utilizzare argille espanse pre-trattate con resine a base siliconica in grado di conferire all'inerte la massima impermeabilità evitando fenomeni di assorbimento di acque anche in minime quantità. I granuli potranno anche essere sinterizzati tramite appositi procedimenti per essere trasformati in blocchi leggeri che potranno utilizzarsi per pareti isolanti.

Art. 103 - Prodotti di pietre naturali

1. Le denominazioni commerciali devono essere riferite a campioni, atlanti, ecc.
2. Per le prove da eseguire presso i laboratori ufficiali di cui all'art. 59 del D.P.R. n. 380/2001 si rimanda alle prescrizioni del R.D. 16 novembre 1939, n. 2232 (Norme per l'accettazione delle pietre naturali da costruzione), del R.D. 16 novembre 1939, n. 2234 (Norme per l'accettazione dei materiali per pavimentazione), e delle norme UNI vigenti.
3. I campioni delle pietre naturali da sottoporre alle prove da prelevarsi dalle forniture esistenti in cantiere, devono presentare caratteristiche fisiche, chimiche e meccaniche conformi a quanto prescritto nei contratti, in relazione al tipo della pietra e all'impiego che di essa deve farsi nella costruzione.
4. Valori indicativi di tenacità

Roccia	Tenacità
Calcere	1
Gneiss	1,20
Granito	1,50
Arenaria calcarea	1,50
Basalto	2,30
Arenaria silicea	2,60

Valori indicativi di resistenza a taglio

Roccia	Carico di rottura (Mpa)
Arenarie	3-9
Calcere	5-11
Marmi	12
Granito	15
Porfido	16
Serpentini	18-34
Gneiss	22-31

5. La terminologia utilizzata ha il significato di seguito riportato. Si tratta delle definizioni commerciali. Il marmo è una roccia cristallina, compatta, lucidabile, da decorazione e da costruzione, prevalentemente costituita da minerali di durezza Mohs da 3 a 4 (quali calcite, dolomite, serpentino).
A questa categoria appartengono:
 - i marmi propriamente detti (calcarei metamorfici ricristallizzati), i calcefiri e i cipollini;
 - i calcari, le dolomie e le brecce calcaree lucidabili;

- gli alabastrici calcarei;
- le serpentiniti;
- le oficalciti.

Il granito è una roccia fanero-cristallina, compatta, lucidabile, da decorazione e da costruzione, prevalentemente costituita da minerali di durezza Mohs da 6 a 7 (quali quarzo, felspati, felspatoidi).

A questa categoria appartengono:

- i graniti propriamente detti (rocce magmatiche intrusive acide fanero-cristalline costituite da quarzo, felspati sodico-potassici e miche);
- altre rocce magmatiche intrusive (dioriti, granodioriti, sieniti, gabbri, ecc.);
- le corrispettive rocce magmatiche effusive, a struttura porfirica;
- alcune rocce metamorfiche di analoga composizione, come gneiss e serizzi.

Il travertino è una roccia calcarea sedimentaria di deposito chimico con caratteristica strutturale vacuolare, da decorazione e da costruzione; alcune varietà sono lucidabili.

Con pietra si intende roccia da costruzione e/o da decorazione, di norma non lucidabile.

A questa categoria appartengono rocce di composizione mineralogica svariatissima, non inseribili in alcuna classificazione. Esse sono riconducibili a uno dei due gruppi seguenti:

- rocce tenere e/o poco compatte;
- rocce dure e/o compatte.

Esempi di pietre del primo gruppo sono varie rocce sedimentarie (calcareniti, arenarie a cemento calcareo, ecc.) e varie rocce piroclastiche (peperini, tufi, ecc.). Al secondo gruppo, invece, appartengono le pietre a spacco naturale (quarziti, micascisti, gneiss lastroidi, ardesie, ecc.) e talune vulcaniti (basalti, trachiti, leucititi, ecc.).

Per gli altri termini usati per definire il prodotto in base alle norme, dimensioni, tecniche di lavorazione e alla conformazione geometrica, vale quanto riportato nella norma UNI EN 12670.

6. I prodotti in pietra naturale devono rispondere alle seguenti prescrizioni:

- appartenere alla denominazione commerciale e/o petrografica indicata nel progetto oppure avere origine dal bacino di estrazione o zona geografica richiesta, nonché essere conformi a eventuali campioni di riferimento ed essere esenti da crepe, discontinuità, ecc., che riducono la resistenza o la funzione;
- avere lavorazione superficiale e/o finiture indicate nel progetto e/o rispondere ai campioni di riferimento;
- avere le dimensioni nominali concordate e le relative tolleranze.

Delle seguenti ulteriori caratteristiche il fornitore dichiarerà i valori medi (e i valori minimi e/o la dispersione percentuale):

- massa volumica reale e apparente, misurata secondo la norma UNI EN 1936;
- coefficiente dell'assorbimento d'acqua a pressione atmosferica, misurato secondo la norma UNI EN 13755;
- resistenza a compressione uniassiale, misurata secondo la norma UNI EN 1926;
- resistenza a flessione a momento costante, misurata secondo la norma UNI EN 13161;
- resistenza all'abrasione, misurata secondo le disposizioni del R.D. 16 novembre 1939, n. 2234.

7. Per quanto concerne i manufatti valgono le seguenti indicazioni.

I manufatti da lastre devono essere ricavati da lastre di spessore non superiore a 8 cm. Si hanno i seguenti prodotti:

- lastre refilate;
- listelli;
- modulmarmo/modulgranito.

I manufatti in spessore devono essere ricavati da blocchi o lastre di spessore superiore a 8 cm. Si hanno i seguenti prodotti:

- masselli;
- binderi;
- cordoni.

Art. 104 - Elementi di calcestruzzo e laterizio

1. Gli elementi resistenti artificiali da impiegare nelle murature (elementi in laterizio ed in calcestruzzo) possono essere costituiti di laterizio normale, laterizio alleggerito in pasta, calcestruzzo normale, calcestruzzo alleggerito. Quando impiegati nella costruzione di murature portanti, essi debbono rispondere alle prescrizioni contenute nel D.M. 20 novembre 1987 («Norme tecniche per la progettazione, esecuzione e collaudo degli edifici in muratura e per il loro consolidamento»). Nel caso di murature non portanti le suddette prescrizioni possono costituire utile riferimento, insieme a quelle delle norme UNI 8942. Gli elementi resistenti di laterizio e di calcestruzzo possono contenere forature rispondenti alle prescrizioni del succitato D.M. 20 novembre 1987. La resistenza meccanica degli elementi deve essere dimostrata attraverso certificazioni contenenti i risultati delle prove e condotte da laboratori ufficiali negli stabilimenti di produzione, con le modalità previste nel D.M. di cui sopra. È in facoltà del Direttore dei Lavori richiedere un controllo di accettazione, avente lo scopo di accertare se gli elementi da mettere in opera abbiano le caratteristiche dichiarate dal produttore. I laterizi da impiegare per i lavori di qualsiasi genere, dovranno corrispondere alle norme per l'accettazione di cui al R.D. 16 novembre 1939, n. 2233, e nell'allegato 1 del D.M. 30 maggio 1974, e alle norme UNI vigenti. I mattoni pieni per uso corrente dovranno essere parallelepipedi, di lunghezza doppia della larghezza, di modello costante, e presentare, sia all'asciutto che dopo la prolungata immersione nell'acqua, una resistenza alla compressione non inferiore a quella indicata dalla UNI 5632-65. I mattoni forati, le volterrane ed i tavelloni dovranno pure presentare una resistenza alla compressione di almeno kg 16 per cm² di superficie totale premuta (UNI 5631-65; 2105-07).

Art. 105 - Acciaio per strutture metalliche

1. Per la realizzazione di strutture metalliche e di strutture composte, si dovranno utilizzare acciai conformi alle norme armonizzate della serie UNI EN 10025-1, UNI EN 10210-1 e UNI EN10219-1, recanti la marcatura CE, cui si applica il sistema di attestazione della conformità 2+ e per i quali sia disponibile una norma europea armonizzata il cui riferimento sia pubblicato su GUUE. Al termine del periodo di coesistenza il loro impiego nelle opere è possibile soltanto se corredati della "Dichiarazione di Prestazione" e della Marcatura CE, prevista al Capo II del Regolamento UE 305/2011.

Solo per i prodotti per cui non sia applicabile la marcatura CE si rimanda a quanto specificato al punto B del § 11.1 delle NTC 2018 e si applica la procedura di cui ai § 11.3.1.2 e § 11.3.4.11.1. delle medesime norme.

2. Per l'esecuzione di parti in getti si devono impiegare acciai conformi alla norma UNI EN 10293. Quando tali acciai debbano essere saldati, valgono le stesse limitazioni di composizione chimica previste per gli acciai laminati di resistenza simile.
3. Gli acciai per strutture saldate, oltre a soddisfare le condizioni generali, devono avere composizione chimica conforme a quanto riportato nelle norme europee armonizzate applicabili previste dalle Nuove norme tecniche.

La saldatura degli acciai dovrà avvenire con uno dei procedimenti all'arco elettrico codificati secondo la norma UNI EN ISO 4063. È ammesso l'uso di procedimenti diversi purché sostenuti da adeguata documentazione teorica e sperimentale.

Tutti i procedimenti di saldatura dovranno essere qualificati secondo la norma UNI EN ISO 15614-1. Le durezze eseguite sulle macrografie non dovranno essere superiori a 350 HV30.

Per la saldatura ad arco di prigionieri di materiali metallici (saldatura a innesco mediante sollevamento e saldatura a scarica di condensatori a innesco sulla punta), si applica la norma UNI EN ISO 14555. Valgono, perciò, i requisiti di qualità di cui al prospetto A1 dell'appendice A della stessa norma.

Le prove di qualifica dei saldatori, degli operatori e dei procedimenti dovranno essere eseguite da un ente terzo. In assenza di prescrizioni in proposito, l'ente sarà scelto dal costruttore secondo criteri di competenza e di indipendenza.

Sono richieste caratteristiche di duttilità, snervamento, resistenza e tenacità in zona fusa e in zona termica alterata non inferiori a quelle del materiale base.

Nell'esecuzione delle saldature dovranno, inoltre, essere rispettate le norme UNI EN 1011-1 e UNI EN 1011-2 per gli acciai ferritici, e UNI EN 1011-3 per gli acciai inossidabili. Per la preparazione dei lembi si applicherà, salvo casi particolari, la norma UNI EN ISO 9692-1.

Oltre alle prescrizioni applicabili per i centri di trasformazione, il costruttore deve corrispondere a

particolari requisiti.

In relazione alla tipologia dei manufatti realizzati mediante giunzioni saldate, il costruttore deve essere certificato secondo la norma UNI EN ISO 3834 (parti 2, 3 e 4). La certificazione dell'azienda e del personale dovrà essere operata da un ente terzo scelto, in assenza di prescrizioni, dal costruttore secondo criteri di indipendenza e di competenza.

4. I bulloni sono organi di collegamento tra elementi metallici, introdotti in fori opportunamente predisposti, composti dalle seguenti parti:

- gambo, completamente o parzialmente filettato con testa esagonale (vite);
- dado di forma esagonale, avvitato nella parte filettata della vite;
- rondella (o rosetta) del tipo elastico o rigido.

In presenza di vibrazioni dovute a carichi dinamici, per evitare lo svitamento del dado, vengono applicate rondelle elastiche oppure dei controdati.

Agli assiemi Vite/Dado/Rondella impiegati nelle giunzioni 'non precaricate' si applica quanto specificato al punto A del § 11.1 delle NTC 2018 in conformità alla norma europea armonizzata UNI EN 15048-1.

In alternativa anche gli assiemi ad alta resistenza conformi alla norma europea armonizzata UNI EN 14399-1 sono idonei per l'uso in giunzioni non precaricate.

Viti, dadi e rondelle, in acciaio, devono essere associate come nella seguente tabella:

Viti	Dadi	Rondelle	Riferimento
Classe di resistenza UNI EN ISO 898-1	Classe di resistenza UNI EN ISO 898-2	Durezza	
4.6	4;5;6 oppure 8	100 HV min.	UNI EN 15048-1
4.8			
5.6	5; 6 oppure 8		
5.8			
6.8	6 oppure 8	100 HV min oppure 300 HV min.	
8.8	8 oppure 10		
10.9	10 oppure 12		

Gli elementi di collegamento strutturali ad alta resistenza adatti al precarico devono soddisfare i requisiti di cui alla norma europea armonizzata UNI EN 14399-1 e recare la relativa marcatura CE, con le specificazioni per i materiali e i prodotti per uso strutturale.

5. Le unioni con i chiodi sono rare perché di difficile esecuzione (foratura del pezzo, montaggio di bulloni provvisori, riscaldamento dei chiodi e successivo alloggiamento e ribaditura), a differenza delle unioni con bulloni più facili e veloci da eseguire. Tuttavia, non è escluso che le chiodature possano essere impiegate in particolari condizioni, come ad esempio negli interventi di restauro di strutture metalliche del passato.

6. Nel caso si utilizzino connettori a piolo, l'acciaio deve essere idoneo al processo di formazione dello stesso e compatibile per saldatura con il materiale costituente l'elemento strutturale interessato dai pioli stessi. Esso deve avere le seguenti caratteristiche meccaniche:

- allungamento percentuale a rottura ≥ 12 ;
- rapporto $f_t / f_y \geq 1,2$.

Quando i connettori vengono uniti alle strutture con procedimenti di saldatura speciali, senza metallo d'apporto, essi devono essere fabbricati con acciai la cui composizione chimica soddisfi le limitazioni seguenti:

$C \leq 0,18\%$, $Mn \leq 0,9\%$, $S \leq 0,04\%$, $P \leq 0,05\%$.

7. Per l'impiego di acciai inossidabili, si dovranno utilizzare acciai conformi alle norme armonizzate UNI EN 10088-4 e UNI EN 10088-5, recanti la Marcatura CE.

8. In zona sismica, l'acciaio costituente le membrature, le saldature e i bulloni deve essere conforme ai requisiti riportati nelle norme sulle costruzioni in acciaio.

Per le zone dissipative si devono applicare le seguenti regole aggiuntive:

- per gli acciai da carpenteria il rapporto fra i valori caratteristici della tensione di rottura f_{tk} (nominale) e la tensione di snervamento f_{yk} (nominale) deve essere maggiore di 1,10 e l'allungamento a rottura A5, misurato su provino standard, deve essere non inferiore al 20%;
- la tensione di snervamento media $f_{y,media}$ deve risultare $f_{y,media} \leq 1,2 f_{yk}$ per acciaio S235 e S275, oppure ad 1,10 $f_{y,k}$ per acciai S355 S420 ed S460;
- i collegamenti bullonati devono essere realizzati con bulloni ad alta resistenza di classe 8.8 o 10.9.

9. Per quanto concerne i controlli negli stabilimenti di produzione, sono prodotti qualificabili sia quelli raggruppabili per colata che quelli per lotti di produzione.

Ai fini delle prove di qualificazione e di controllo di cui ai paragrafi successivi), i prodotti nell'ambito di ciascuna gamma merceologica, sono raggruppabili per gamme di spessori così come definito nelle norme europee armonizzate UNI EN 10025-1, UNI EN 10210-1, UNI EN 10219-1, UNI EN 10088-4 e UNI EN 10088-5. Agli stessi fini, ove previsto dalle suddette norme europee armonizzate, sono raggruppabili anche i diversi gradi di acciai (JR, J0, J2, K2), sempre che siano garantite per tutti le caratteristiche del grado superiore del raggruppamento.

Un lotto di produzione è costituito da un quantitativo compreso fra 30 e 120 t, o frazione residua, per ogni profilo, qualità e gamma di spessore, senza alcun riferimento alle colate che sono state utilizzate per la loro produzione. Per quanto riguarda i profilati cavi, il lotto di produzione corrisponde all'unità di collaudo come definita dalle norme europee armonizzate UNI EN 10210-1 e UNI EN 10219-1 in base al numero dei pezzi.

10. Ai fini della qualificazione, fatto salvo quanto prescritto ed obbligatoriamente applicabile per i prodotti di cui a norme armonizzate in regime di cogenza, il fabbricante deve predisporre una idonea documentazione sulle caratteristiche chimiche, ove pertinenti, e meccaniche riscontrate per quelle qualità e per quei prodotti che intende qualificare.

La documentazione deve essere riferita ad una produzione relativa ad un periodo di tempo di almeno sei mesi e ad un quantitativo di prodotti tale da fornire un quadro statisticamente significativo della produzione stessa e comunque ≥ 500 t oppure ad un numero di colate o di lotti ≥ 25 .

Tale documentazione di prova deve basarsi sui dati sperimentali rilevati dal fabbricante, integrati dai risultati delle prove di qualificazione effettuate a cura di un laboratorio di cui all'art. 59, comma 1, del DPR n. 380/2001, incaricato dal Servizio Tecnico Centrale su proposta del fabbricante stesso.

Le prove di qualificazione devono riferirsi a ciascun tipo di prodotto, inteso individuato da gamma merceologica, classe di spessore e qualità di acciaio, ed essere relative al rilievo dei valori caratteristici; per ciascun tipo verranno eseguite almeno 30 prove su 30 saggi appositamente prelevati da almeno 3 lotti diversi.

La documentazione del complesso delle prove meccaniche deve essere elaborata in forma statistica calcolando, per lo snervamento e la resistenza al carico massimo, il valore medio, lo scarto quadratico medio e il relativo valore caratteristico delle corrispondenti distribuzioni di frequenza.

11. Il servizio di controllo interno della qualità dello stabilimento fabbricante deve predisporre un'accurata procedura atta a mantenere sotto controllo con continuità tutto il ciclo produttivo.

Per ogni colata, o per ogni lotto di produzione, contraddistinti dal proprio numero di riferimento, viene prelevato dal prodotto finito un saggio per colata e comunque un saggio ogni 80 t oppure un saggio per lotto e comunque un saggio ogni 40 t o frazione; per quanto riguarda i profilati cavi, il lotto di produzione è definito dalle relative norme UNI di prodotto, in base al numero dei pezzi.

Dai saggi di cui sopra verranno ricavati i provini per la determinazione delle caratteristiche chimiche e meccaniche previste dalle norme europee armonizzate UNI EN 10025-1, UNI EN 10210-1, UNI EN 10219-1, UNI EN 10088-4 e UNI EN 10088-5 rilevando il quantitativo in tonnellate di prodotto finito cui la prova si riferisce.

Per quanto concerne f_y e f_t i dati singoli raccolti, suddivisi per qualità e prodotti (secondo le gamme dimensionali) vengono riportati su idonei diagrammi per consentire di valutare statisticamente nel tempo i risultati della produzione rispetto alle prescrizioni delle presenti norme tecniche.

I restanti dati relativi alle caratteristiche chimiche, di resilienza e di allungamento vengono raccolti in tabelle e conservati, dopo averne verificato la rispondenza alle norme UNI EN 10025-1, UNI EN 10210-1 UNI EN 10219-1, UNI EN 10088-4 e UNI EN 10088-5 per quanto concerne le caratteristiche chimiche e, per quanto

concerne resilienza e allungamento, alle prescrizioni di cui alle tabelle delle corrispondenti norme europee della serie UNI EN 10025 oppure delle tabelle di cui alle norme europee UNI EN 10210 ed UNI EN 10219 per i profilati cavi ed alle UNI EN 10088-4 e UNI EN 10088-5 per gli acciai inossidabili.

È cura e responsabilità del fabbricante individuare, a livello di colata o di lotto di produzione, gli eventuali risultati anomali che portano fuori limiti la produzione e di provvedere ad ovviarne le cause. I diagrammi sopra indicati devono riportare gli eventuali dati anomali.

I prodotti non conformi non possono essere impiegati ai fini strutturali, previa punzonatura di annullamento, tenendone esplicita nota nei registri.

La documentazione raccolta presso il controllo interno di qualità dello stabilimento produttore deve essere conservata a cura del fabbricante.

12. Negli stabilimenti di produzione è prevista una verifica periodica di qualità.

Il laboratorio incaricato deve effettuare periodicamente a sua discrezione e senza preavviso, almeno ogni sei mesi, una visita presso lo stabilimento produttore, nel corso della quale su tre tipi di prodotto, scelti di volta in volta tra qualità di acciaio, gamma merceologica e classe di spessore, effettuerà per ciascun tipo tipo non meno di quindici prove a trazione, sia da saggi prelevati direttamente dai prodotti, sia da saggi appositamente accantonati dal fabbricante in numero di almeno due per colata o lotto di produzione, relativa alla produzione intercorsa dalla visita precedente.

Inoltre, il laboratorio incaricato deve effettuare le altre prove previste (resilienza e analisi chimiche) sperimentando su provini ricavati da tre campioni per ciascun tipo sopraddetto. Infine, si controlla che siano rispettati i valori minimi prescritti per la resilienza e quelli massimi per le analisi chimiche.

Nel caso in cui i risultati delle prove siano tali per cui viene accertato che i limiti prescritti non sono rispettati, vengono prelevati altri saggi (nello stesso numero) e ripetute le prove. Ove i risultati delle prove, dopo ripetizione, fossero ancora insoddisfacenti, il laboratorio incaricato sospende le verifiche della qualità dandone comunicazione al servizio tecnico centrale e ripete la qualificazione dopo che il produttore ha avviato alle cause che hanno dato luogo al risultato insoddisfacente.

Per quanto concerne le prove di verifica periodica della qualità per gli acciai, con caratteristiche comprese tra i tipi S235 e S355, si utilizza un coefficiente di variazione pari all' 8%.

Per gli acciai con snervamento o rottura superiore al tipo S355 si utilizza un coefficiente di variazione pari al 6%. Per tali acciai la qualificazione è ammessa anche nel caso di produzione non continua nell'ultimo semestre e anche nei casi in cui i quantitativi minimi previsti non siano rispettati, permanendo tutte le altre regole relative alla qualificazione.

13. Negli stabilimenti soggetti a controlli sistematici, i produttori possono richiedere di loro iniziativa di sottoporsi a controlli, eseguiti a cura di un laboratorio ufficiale, su singole colate di quei prodotti che, per ragioni produttive, non possono ancora rispettare le condizioni quantitative minime per qualificarsi.

Le prove da effettuare sono quelle relative alle norme europee armonizzate UNI EN 10025-1, UNI EN 10210-1, UNI EN 10219-1, UNI EN 10088-4 e UNI EN 10088-5 e i valori da rispettare sono quelli di cui alle tabelle delle corrispondenti norme europee della serie UNI EN 10025, ovvero delle tabelle di cui alle norme europee della serie UNI EN 10210 e UNI EN 10219 per i profilati cavi ed alle UNI EN 10088-4 e UNI EN 10088-5 per gli acciai inossidabili.

14. Si definiscono centri di produzione di elementi in acciaio i centri di produzione di lamiere grecate e profilati formati a freddo, le officine per la produzione di bulloni e chiodi, le officine di produzione di elementi strutturali in serie. Ai produttori di elementi tipologici in acciaio si applicano le disposizioni previste al §11.3.4.1 ed al § 11.3.1.7 delle NTC per i centri di trasformazione. Agli elementi seriali da essi fabbricati si applicano le disposizioni di cui al punto 11.1. delle medesime norme.

Per le lamiere grecate da impiegare in solette composte, il produttore deve effettuare una specifica sperimentazione al fine di determinare la resistenza a taglio longitudinale di progetto della lamiera grecata. La sperimentazione e l'elaborazione dei risultati sperimentali devono essere conformi alle prescrizioni dell'appendice B3 alla norma UNI EN 1994-1. Questa sperimentazione e l'elaborazione dei risultati sperimentali devono essere eseguite da laboratorio ufficiale di riconosciuta competenza. Il rapporto di prova deve essere trasmesso in copia al servizio tecnico centrale e deve essere riprodotto integralmente nel catalogo dei prodotti.

I documenti che accompagnano ogni fornitura in cantiere devono indicare gli estremi della certificazione del sistema di gestione della qualità del prodotto che sovrintende al processo di trasformazione e, inoltre, ogni fornitura in cantiere deve essere accompagnata da copia della dichiarazione sopra citata.

Gli utilizzatori dei prodotti e/o il direttore dei lavori sono tenuti a verificare quanto sopra indicato e a rifiutare le eventuali forniture non conformi.

I controlli in officina devono essere effettuati in ragione di almeno 2 prelievi ogni 10 t di acciaio della stessa categoria, proveniente dallo stesso stabilimento, anche se acquisito con forniture diverse, avendo cura di prelevare di volta in volta i campioni da tipologie di prodotti diverse.

15. Le Nuove norme tecniche definiscono centri di prelaborazione o di servizio quegli impianti che ricevono dai produttori di acciaio elementi base (prodotti lunghi e/o piani) e realizzano elementi singoli prelaborati che vengono successivamente utilizzati dalle officine di produzione di carpenteria metallica che realizzano, a loro volta, strutture complesse nell'ambito delle costruzioni.

In generale, il centro di prelaborazione deve rispettare le prescrizioni relative ai centri di trasformazione, nonché, relativamente ai controlli ed alla relativa certificazione, quanto stabilito nel successivo comma per le officine per la produzione di carpenterie metalliche.

16. Le officine per la produzione di carpenterie metalliche oltre a rispettare quanto previsto per i centri di trasformazione sono soggette a controlli obbligatori, effettuati a cura del direttore tecnico dell'officina.

Detti controlli in officina devono essere effettuati in ragione di almeno 1 prova ogni 30 t di acciaio della stessa categoria, proveniente dallo stesso stabilimento, anche se acquisito in tempi diversi, avendo cura di prelevare di volta in volta i campioni da tipi di prodotti o spessori diversi.

I dati sperimentali ottenuti devono soddisfare le prescrizioni di cui alle tabelle delle corrispondenti norme europee armonizzate della serie UNI EN 10025 oppure delle tabelle di cui al § 11.3.4.1 delle NTC per i profilati cavi per quanto concerne l'allungamento e la resilienza, nonché delle norme europee armonizzate della serie UNI EN 10025, UNI EN 10210-1 e UNI EN 10219-1 per le caratteristiche chimiche.

Deve inoltre controllarsi che le tolleranze di fabbricazione rispettino i limiti indicati nelle norme europee applicabili sopra richiamate e che quelle di montaggio siano entro i limiti indicati dal progettista. In mancanza, deve essere verificata la sicurezza con riferimento alla nuova geometria.

Il direttore tecnico dell'officina deve curare la registrazione di tutti i risultati delle prove di controllo interno su apposito registro, di cui dovrà essere consentita la visione a quanti ne abbiano titolo.

Tutte le forniture provenienti da un'officina devono essere accompagnate dalla seguente documentazione:

a) da dichiarazione, su documento di trasporto, degli estremi dell'Attestato di "Denuncia dell'attività del centro di trasformazione", rilasciato dal Servizio Tecnico Centrale, recante il logo o il marchio del centro di trasformazione;

b) dall'attestazione inerente l'esecuzione delle prove di controllo interno di cui ai paragrafi specifici relativi a ciascun prodotto, fatte eseguire dal Direttore Tecnico del centro di trasformazione, con l'indicazione dei giorni nei quali la fornitura è stata lavorata;

c) da dichiarazione contenente i riferimenti alla documentazione fornita dal fabbricante in relazione ai prodotti utilizzati nell'ambito della specifica fornitura. Copia della documentazione fornita.

17. Le officine per la produzione di bulloni e chiodi devono rispettare le prescrizioni relative ai centri di trasformazione, nonché quanto riportato al presente comma.

I produttori di bulloni e chiodi per carpenteria metallica devono dotarsi di un sistema di gestione della qualità del processo produttivo per assicurare che il prodotto abbia i requisiti previsti dalle presenti norme e che tali requisiti siano costantemente mantenuti fino alla posa in opera.

Il sistema di gestione della qualità del prodotto che sovrintende al processo di fabbricazione deve essere predisposto in coerenza con la norma UNI EN ISO 9001 e certificato da parte di un organismo terzo indipendente, di adeguata competenza ed organizzazione, che opera in coerenza con le norme UNI CEI EN ISO/IEC 17021-1.

I controlli in stabilimento sono obbligatori e devono essere effettuati a cura del Direttore Tecnico dell'officina in numero di almeno 1 prova a trazione su bullone o chiodo ogni 1000 prodotti.

I documenti che accompagnano ogni fornitura in cantiere di bulloni o chiodi da carpenteria devono indicare gli estremi dell'attestato dell'avvenuto deposito della documentazione presso il Servizio Tecnico Centrale.

18. I controlli di accettazione in cantiere, da eseguirsi presso un laboratorio ufficiale, sono obbligatori per tutte le forniture di elementi e/o prodotti, qualunque sia la loro provenienza e la tipologia di qualificazione.

Il prelievo dei campioni va eseguito alla presenza del Direttore dei Lavori o di un tecnico di sua fiducia che provvede alla redazione di apposito verbale di prelievo ed alla identificazione dei provini mediante sigle, etichettature indelebili, ecc.; la certificazione effettuata dal laboratorio prove materiali deve riportare riferimento a tale verbale. La richiesta di prove al laboratorio incaricato deve essere sempre firmata dal Direttore dei Lavori, che rimane anche responsabile della trasmissione dei campioni.

A seconda delle tipologie di materiali pervenute in cantiere il Direttore dei Lavori deve effettuare i seguenti controlli:

- Elementi di Carpenteria Metallica: 3 prove ogni 90 tonnellate; il numero di campioni, prelevati e provati nell'ambito di una stessa opera, non può comunque essere inferiore a tre. Per opere per la cui realizzazione è previsto l'impiego di quantità di acciaio da carpenteria non superiore a 2 tonnellate, il numero di campioni da prelevare è individuato dal Direttore dei Lavori, che terrà conto anche della complessità della struttura.

- Lamiere grecate e profili formati a freddo: 3 prove ogni 15 tonnellate; il numero di campioni, prelevati e provati nell'ambito di una stessa opera,, non può comunque essere inferiore a tre. Per opere per la cui realizzazione è previsto l'impiego di una quantità di lamiere grecate o profili formati a freddo non superiore a 0.5 tonnellate, il numero di campioni da prelevare è individuato dal Direttore dei Lavori.

- Bulloni e chiodi: 3 campioni ogni 1500 pezzi impiegati; il numero di campioni, prelevati e provati nell'ambito di una stessa opera, non può comunque essere inferiore a tre. Per opere per la cui realizzazione è previsto l'impiego di una quantità di pezzi non superiore a 100, il numero di campioni da prelevare è individuato dal Direttore dei Lavori.

- Giunzioni meccaniche: 3 campioni ogni 100 pezzi impiegati; il numero di campioni, prelevati e provati nell'ambito di una stessa opera, non può comunque essere inferiore a tre. Per opere per la cui realizzazione è previsto l'impiego di una quantità di pezzi non superiore a 10, il numero di campioni da prelevare è individuato dal Direttore dei Lavori.

Per quanto non specificato dal presente comma si faccia riferimento al paragrafo 11.3.4.11.3 delle NTC.

19. Le norme di riferimento sono:

a. *esecuzione*

UNI ENV 1090-1 - Esecuzione di strutture di acciaio e alluminio. Requisiti per la valutazione di conformità dei componenti strutturali;

UNI ENV 1090-2 - Esecuzione di strutture di acciaio e alluminio. Requisiti tecnici per strutture in acciaio;

UNI EN ISO 377 - Acciaio e prodotti di acciaio. Prelievo e preparazione dei saggi e delle provette per prove meccaniche;

b. *elementi di collegamento*

UNI EN ISO 898-1 - Caratteristiche meccaniche degli elementi di collegamento di acciaio. Viti e viti prigioniere;

UNI EN 20898-7 - Caratteristiche meccaniche degli elementi di collegamento. Prova di torsione e coppia minima di rottura per viti con diametro nominale da 1 mm a 10 mm;

UNI EN ISO 4016 - Viti a testa esagonale con gambo parzialmente filettato. Categoria C;

c. *profilati cavi*

UNI EN 10210-1 - Profilati cavi finiti a caldo di acciai non legati e a grano fine per impieghi strutturali. Condizioni tecniche di fornitura;

UNI EN 10210-2 - Profilati cavi finiti a caldo di acciai non legati e a grano fine per impieghi strutturali;

UNI EN 10219-1 - Profilati cavi formati a freddo di acciai non legati e a grano fine per strutture saldate. Condizioni tecniche di fornitura;

UNI EN 10219-2 - Profilati cavi formati a freddo di acciai non legati e a grano fine per strutture saldate - Tolleranze, dimensioni e caratteristiche del profilo;

d. *condizioni tecniche di fornitura*

UNI EN 10025-1 - Prodotti laminati a caldo di acciai per impieghi strutturali. Parte 1: Condizioni tecniche generali di fornitura;

UNI EN 10025-2 - Prodotti laminati a caldo di acciai per impieghi strutturali. Parte 2: Condizioni tecniche di fornitura di acciai non legati per impieghi strutturali;

UNI EN 10025-3 - Prodotti laminati a caldo di acciai per impieghi strutturali. Parte 3: Condizioni tecniche di fornitura di acciai per impieghi strutturali saldabili a grano fine allo stato normalizzato/normalizzato laminato;

UNI EN 10025-4 - Prodotti laminati a caldo di acciai per impieghi strutturali. Parte 4: Condizioni tecniche di fornitura di acciai per impieghi strutturali saldabili a grano fine ottenuti mediante laminazione termomeccanica;

UNI EN 10025-5 - Prodotti laminati a caldo di acciai per impieghi strutturali. Parte 5: Condizioni tecniche di fornitura di acciai per impieghi strutturali con resistenza migliorata alla corrosione atmosferica;

UNI EN 10025-6 - Prodotti laminati a caldo di acciai per impieghi strutturali. Parte 6: Condizioni tecniche di fornitura per prodotti piani di acciaio per impieghi strutturali ad alto limite di snervamento, bonificati.

UNI EN 100884-4 - Acciai inossidabili: Condizioni tecniche di fornitura dei fogli, delle lamiere e dei nastri di acciaio resistente alla corrosione per impieghi nelle costruzioni;

UNI EN 100884-5 - Acciai inossidabili: Condizioni tecniche di fornitura delle barre, vergelle, filo, profilati e prodotti trasformati a freddo di acciaio resistente alla corrosione per impieghi nelle costruzioni.

20. Nel rispetto del criterio "2.5.4 Acciaio", così definito nell'Allegato al Decreto del Ministero della Transizione Ecologica del 23 giugno 2022, per gli usi strutturali deve essere utilizzato acciaio prodotto con un contenuto minimo di materia recuperata, ovvero riciclata, ovvero di sottoprodotti, inteso come somma delle tre frazioni, come di seguito specificato:

- acciaio da forno elettrico non legato, contenuto minimo pari al 75%.

- acciaio da forno elettrico legato, contenuto minimo pari al 60%;

- acciaio da ciclo integrale, contenuto minimo pari al 12%.

Con il termine "acciaio da forno elettrico legato" si intendono gli "acciai inossidabili" e gli "altri acciai legati" ai sensi della norma tecnica UNI EN 10020, e gli "acciai alto legati da EAF" ai sensi del Regolamento delegato (UE) 2019/331 della Commissione. Le percentuali indicate si intendono come somma dei contributi dati dalle singole frazioni utilizzate.

21. La Relazione CAM, parte del progetto posto a base di gara, illustra in che modo il progetto ha tenuto conto di questo criterio progettuale.

22. La percentuale di materiale riciclato deve essere dimostrata dall'appaltatore secondo quanto riportato all'art. Art. 12, comma 3 e 4. Tale criterio sarà verificato dalla stazione appaltante secondo le disposizioni di cui al comma 5 del medesimo articolo.

Art. 106 - Acciaio per cemento armato

1. Le Nuove norme tecniche per le costruzioni (D.M. 17 gennaio 2018) prevedono per tutti gli acciai tre forme di controllo obbligatorie (paragrafo 11.3.1):

- in stabilimento di produzione, da eseguirsi sui lotti di produzione;

- nei centri di trasformazione;

- di accettazione in cantiere.

A tale riguardo, il *lotto di produzione* si riferisce a produzione continua, ordinata cronologicamente mediante apposizione di contrassegni al prodotto finito (rotolo finito, bobina di trefolo, fascio di barre, ecc.). Un lotto di produzione deve avere valori delle grandezze nominali omogenee (dimensionali, meccaniche, di formazione) e può essere compreso tra 30 e 120 t.

2. Ciascun prodotto qualificato deve essere costantemente riconoscibile, per quanto concerne le caratteristiche qualitative, e rintracciabile, per quanto concerne lo stabilimento di produzione.

Il marchio indelebile deve essere depositato presso il servizio tecnico centrale e deve consentire, in maniera inequivocabile, di risalire:

- all'azienda produttrice;

- allo stabilimento;
- al tipo di acciaio e alla sua eventuale saldabilità.

Per stabilimento si intende un'unità produttiva a sé stante, con impianti propri e magazzini per il prodotto finito.

Nel caso di unità produttive multiple appartenenti allo stesso produttore, la qualificazione deve essere ripetuta per ognuna di esse e per ogni tipo di prodotto in esse fabbricato.

Considerata la diversa natura, forma e dimensione dei prodotti, le caratteristiche degli impianti per la loro produzione, nonché la possibilità di fornitura sia in pezzi singoli sia in fasci, differenti possono essere i sistemi di marchiatura adottati, anche in relazione all'uso, quali, per esempio, l'impressione sui cilindri di laminazione, la punzonatura a caldo e a freddo, la stampigliatura a vernice, la targhettatura, la sigillatura dei fasci e altri.

Permane, comunque, l'obbligatorietà del marchio di laminazione per quanto riguarda le barre e i rotoli.

Ogni prodotto deve essere marchiato con identificativi diversi da quelli di prodotti aventi differenti caratteristiche ma fabbricati nello stesso stabilimento e con identificativi differenti da quelli di prodotti con uguali caratteristiche ma fabbricati in altri stabilimenti, siano essi o meno dello stesso produttore. La marchiatura deve essere inalterabile nel tempo e senza possibilità di manomissione.

Tenendo presente che gli elementi determinanti della marcatura sono la sua inalterabilità nel tempo e l'impossibilità di manomissione, il produttore deve rispettare le modalità di marcatura denunciate nella documentazione presentata al servizio tecnico centrale, e deve comunicare tempestivamente le eventuali modifiche apportate.

Il prodotto di acciaio non può essere impiegato in caso di:

- mancata marcatura;
- non corrispondenza a quanto depositato;
- illeggibilità, anche parziale, della marcatura.

Eventuali disposizioni supplementari atte a facilitare l'identificazione e la rintracciabilità del prodotto attraverso il marchio possono essere emesse dal servizio tecnico centrale.

Secondo le UNI EN 10080 i paesi di origine sono individuati dal numero di nervature trasversali normali comprese tra l'inizio della marcatura e la nervatura speciale successiva, che è pari a 4 per l'Italia.

Su un lato della barra/rotolo, inoltre, vengano riportati dei simboli che identificano l'inizio di lettura del marchio (start: due nervature ingrossate consecutive), l'identificazione del paese produttore e dello stabilimento. Sull'altro lato, invece, ci sono i simboli che identificano l'inizio della lettura (start: tre nervature ingrossate consecutive) e un numero che identifica la classe tecnica dell'acciaio che deve essere depositata presso il registro europeo dei marchi, da 101 a 999 escludendo i multipli di 10.

3. Può accadere che durante il processo costruttivo, presso gli utilizzatori, presso i commercianti o presso i trasformatori intermedi, l'unità marcata (pezzo singolo o fascio) venga scorporata, per cui una parte, o il tutto, perda l'originale marcatura del prodotto. In questo caso, tanto gli utilizzatori quanto i commercianti e i trasformatori intermedi, oltre a dover predisporre idonee zone di stoccaggio, hanno la responsabilità di documentare la provenienza del prodotto mediante i documenti di accompagnamento del materiale e gli estremi del deposito del marchio presso il servizio tecnico centrale.

In tal caso, i campioni destinati al laboratorio incaricato delle prove di cantiere devono essere accompagnati dalla sopraindicata documentazione e da una dichiarazione di provenienza rilasciata dal direttore dei lavori.

4. I produttori, i successivi intermediari e gli utilizzatori finali devono assicurare una corretta archiviazione della documentazione di accompagnamento dei materiali garantendone la disponibilità per almeno dieci anni e devono mantenere evidenti le marcature o le etichette di riconoscimento per la rintracciabilità del prodotto.

5. Tutti i certificati relativi alle prove meccaniche degli acciai, sia in stabilimento sia in cantiere o nel luogo di lavorazione, devono riportare l'indicazione del marchio identificativo, rilevato a cura del laboratorio incaricato dei controlli, sui campioni da sottoporre a prove.

Nel caso i campioni fossero sprovvisti del marchio identificativo, ovvero il marchio non dovesse rientrare fra quelli depositati presso il servizio tecnico centrale, il laboratorio dovrà tempestivamente informare di ciò il servizio tecnico centrale e il direttore dei lavori.

Le certificazioni così emesse non possono assumere valenza ai fini della vigente normativa, il materiale non può essere utilizzato e il direttore dei lavori deve prevedere, a cura e spese dell'impresa, l'allontanamento dal cantiere del materiale non conforme.

6. Le Nuove norme tecniche (paragrafo 11.3.1.5) stabiliscono che tutte le forniture di acciaio devono essere accompagnate dall'attestato di qualificazione del servizio tecnico centrale e dal certificato di controllo interno tipo 3.1, di cui alla norma UNI EN 10204, dello specifico lotto di materiale fornito.

Il riferimento agli attestati comprovanti la qualificazione del prodotto deve essere riportato sul documento di trasporto.

Le forniture effettuate da un commerciante o da un trasformatore intermedio devono essere accompagnate da copia dei documenti rilasciati dal produttore e completati con il riferimento al documento di trasporto del commerciante o trasformatore intermedio.

Nel caso di fornitura in cantiere non proveniente da centro di trasformazione, il direttore dei lavori, prima della messa in opera, è tenuto a verificare quanto sopra indicato e a rifiutare le eventuali forniture non conformi.

7. Le Nuove norme tecniche (paragrafo 11.3.1.7) definiscono centro di trasformazione, nell'ambito degli acciai per cemento armato, un impianto esterno alla fabbrica e/o al cantiere, fisso o mobile, che riceve dal produttore di acciaio elementi base (barre o rotoli, reti, lamiere o profilati, profilati cavi, ecc.) e confeziona elementi strutturali direttamente impiegabili in cantiere, pronti per la messa in opera o per successive lavorazioni.

Il centro di trasformazione deve possedere tutti i requisiti previsti dalle Nuove norme tecniche per le costruzioni.

8. Il centro di trasformazione può ricevere e lavorare solo prodotti qualificati all'origine, accompagnati dall'attestato di qualificazione del servizio tecnico centrale.

Particolare attenzione deve essere posta nel caso in cui nel centro di trasformazione vengano utilizzati elementi base, comunque qualificati, ma provenienti da produttori differenti, attraverso specifiche procedure documentate che garantiscano la rintracciabilità dei prodotti.

9. Tutti i prodotti forniti in cantiere dopo l'intervento di un trasformatore devono essere accompagnati da idonea documentazione che identifichi in modo inequivocabile il centro di trasformazione stesso. In particolare, ogni fornitura in cantiere di elementi presaldati, presagomati o preassemblati deve essere accompagnata:

- da dichiarazione, su documento di trasporto, degli estremi dell'attestato di "Denuncia dell'attività del centro di trasformazione", rilasciato dal servizio tecnico centrale, recante il logo o il marchio del centro di trasformazione;

- dall'attestazione inerente l'esecuzione delle prove di controllo interno fatte eseguire dal direttore tecnico del centro di trasformazione, con l'indicazione dei giorni nei quali la fornitura è stata lavorata;

- la dichiarazione contenente i riferimenti alla documentazione fornita dal fabbricante ai sensi del § 11.3.1.5 in relazione ai prodotti utilizzati nell'ambito della specifica fornitura.

Il direttore dei lavori è tenuto a verificare quanto sopra indicato e a rifiutare le eventuali forniture non conformi, ferme restando le responsabilità del centro di trasformazione. Della documentazione di cui sopra dovrà prendere atto il collaudatore statico, che deve riportare nel certificato di collaudo statico gli estremi del centro di trasformazione che ha fornito l'eventuale materiale lavorato.

10. Le Nuove norme tecniche per le costruzioni ammettono esclusivamente l'impiego di acciai saldabili e nervati idoneamente qualificati secondo le procedure previste dalle stesse norme e controllati con le modalità previste per gli acciai per cemento armato precompresso e per gli acciai per carpenterie metalliche.

I tipi di acciai per cemento armato sono due: B450C e B450C.

L'acciaio per cemento armato B450C (laminato a caldo) è caratterizzato dai seguenti valori nominali delle tensioni caratteristiche di snervamento e rottura da utilizzare nei calcoli:

- $f_{y\ nom}$: 450 N/mm²;

- $f_{t\ nom}$: 540 N/mm².

Esso deve inoltre rispettare le seguenti caratteristiche:

CARATTERISTICHE	REQUISITI
Tensione caratteristica di snervamento f_{yk}	$\geq f_{y\ nom}$ (N/mm ²)
Tensione caratteristica a carico massimo f_{tk}	$\geq f_{t\ nom}$ (N/mm ²)
$(f_t/f_y)_k$	$\geq 1,15$ $< 1,35$
$(f_y/f_{y\ nom})_k$	$\leq 1,25$
Allungamento (Agt) _k	$\geq 7,5\%$
Diametro del mandrino per prove di piegamento a 90° e successivo raddrizzamento senza cricche:	
$\phi < 12$ mm	4 ϕ
$12 \leq \phi \leq 16$ mm	5 ϕ
per $16 < \phi \leq 25$ mm	8 ϕ
per $25 < \phi \leq 40$ mm	10 ϕ

L'acciaio per cemento armato B450A (trafilato a freddo), caratterizzato dai medesimi valori nominali delle tensioni di snervamento e rottura dell'acciaio B450C, deve rispettare i requisiti indicati nella tabella seguente:

CARATTERISTICHE	REQUISITI
Tensione caratteristica di snervamento f_{yk}	$\geq f_{y\ nom}$ (N/mm ²)
Tensione caratteristica a carico massimo f_{tk}	$\geq f_{t\ nom}$ (N/mm ²)
$(f_t/f_y)_k$	$\geq 1,05$
$(f_y/f_{y\ nom})_k$	$\leq 1,25$
Allungamento (Agt) _k	$\geq 2,5\%$
Diametro del mandrino per prove di piegamento a 90° e successivo raddrizzamento senza cricche:	
Per $\phi \leq 10$ mm	4 ϕ

11. L'accertamento delle proprietà meccaniche degli acciai deve essere condotto secondo le seguenti norme (paragrafo 11.3.2.3 Nuove norme tecniche):

UNI EN ISO 15630-1 - Acciaio per calcestruzzo armato e calcestruzzo armato precompresso. Metodi di prova. Parte 1: Barre, rotoli e fili per calcestruzzo armato;

UNI EN ISO 15630-2 - Acciaio per calcestruzzo armato e calcestruzzo armato precompresso. Metodi di prova. Parte 2: Reti saldate.

Per gli acciai deformati a freddo, ivi compresi i rotoli, le proprietà meccaniche devono essere determinate su provette mantenute per 60 minuti a 100 ± 10 °C e successivamente raffreddate in aria calma a temperatura ambiente.

In ogni caso, qualora lo snervamento non sia chiaramente individuabile, si deve sostituire f_y , con $f_{(0,2)}$. La prova di piegamento e di raddrizzamento deve essere eseguita alla temperatura di 20 ± 5 °C piegando la provetta a 90°, mantenendola poi per 30 minuti a 100 ± 10 °C e procedendo, dopo raffreddamento in aria, al parziale raddrizzamento per almeno 20°. Dopo la prova il campione non deve presentare cricche.

La prova a trazione per le barre è prevista dalla norma UNI EN ISO 15630-1. I campioni devono essere prelevati in contraddittorio con l'appaltatore al momento della fornitura in cantiere. Gli eventuali trattamenti di invecchiamento dei provini devono essere espressamente indicati nel rapporto di prova.

La lunghezza dei campioni delle barre per poter effettuare sia la prova di trazione sia la prova di piegamento deve essere di almeno 100 cm (consigliato 150 cm).

Riguardo alla determinazione di A_{gt} , allungamento percentuale totale alla forza massima di trazione F_m , bisogna considerare che:

- se A_{gt} è misurato usando un estensimetro, A_{gt} deve essere registrato prima che il carico diminuisca più di 0,5% dal relativo valore massimo;

- se A_{gt} è determinato con il metodo manuale, A_{gt} deve essere calcolato con la seguente formula:

$$A_{gt} = A_g + R_m/2000$$

Dove:

A_g è l'allungamento percentuale non-proporzionale al carico massimo F_m ;

R_m è la resistenza a trazione (N/mm²).

La misura di A_g deve essere fatta su una lunghezza della parte calibrata di 100 mm a una distanza r_2 di almeno 50 mm o $2d$ (il più grande dei due) lontano dalla frattura. Questa misura può essere considerata come non valida se la distanza r_1 fra le ganasce e la lunghezza della parte calibrata è inferiore a 20 mm o d (il più grande dei due). La norma UNI EN 15630-1 stabilisce che in caso di contestazioni deve applicarsi il metodo manuale.

12. L'acciaio per cemento armato è generalmente prodotto in stabilimento sotto forma di barre o rotoli, reti o tralicci, per utilizzo diretto o come elementi di base per successive trasformazioni (paragrafo 11.3.2.4 Nuove norme tecniche).

Prima della fornitura in cantiere gli elementi di cui sopra possono essere saldati, presagomati (staffe, ferri piegati, ecc.) o preassemblati (gabbie di armatura, ecc.) a formare elementi composti direttamente utilizzabili in opera.

Tutti gli acciai per cemento armato devono essere ad aderenza migliorata, aventi cioè una superficie dotata di nervature o indentature trasversali, uniformemente distribuite sull'intera lunghezza, atte ad aumentarne l'aderenza al conglomerato cementizio.

La marcatura dei prodotti deve consentirne l'identificazione e la rintracciabilità.

La documentazione di accompagnamento delle forniture deve rispettare le prescrizioni stabilite dalle Norme tecniche, in particolare è necessaria per quei prodotti per i quali non sussiste l'obbligo della marcatura CE.

Le barre sono caratterizzate dal diametro della barra tonda liscia equipesante, calcolato nell'ipotesi che la densità dell'acciaio sia pari a 7,85 kg/dm³.

Gli acciai B450C possono essere impiegati in barre di diametro ϕ compreso tra 6 e 40 mm; per gli acciai B450A, invece, il diametro deve essere compreso tra 5 e 10 mm. L'uso di acciai forniti in rotoli è ammesso, senza limitazioni, per diametri fino a $\phi \leq 16$ mm per B450C e fino a $\phi \leq 10$ mm per B450A.

13. Le Nuove norme tecniche stabiliscono che la sagomatura e/o l'assemblaggio dei prodotti possono avvenire (paragrafo 11.3.2.4 Nuove norme tecniche):

- in cantiere, sotto la vigilanza della direzione dei lavori;
- in centri di trasformazione, solo se dotati dei requisiti previsti.

Nel primo caso, per *cantiere* si intende esplicitamente l'area recintata del cantiere, all'interno della quale il costruttore e la direzione dei lavori sono responsabili dell'approvvigionamento e lavorazione dei materiali, secondo le competenze e responsabilità che la legge da sempre attribuisce a ciascuno.

Al di fuori dell'area di cantiere, tutte le lavorazioni di sagomatura e/o assemblaggio devono avvenire esclusivamente in centri di trasformazione provvisti dei requisiti delle indicati dalle Nuove norme tecniche.

14. Gli acciai delle reti e dei tralicci elettrosaldati devono essere saldabili. L'interasse delle barre non deve superare i 330 mm.

I tralicci sono dei componenti reticolari composti con barre e assemblati mediante saldature.

Per le reti ed i tralicci costituiti con acciaio B450C gli elementi base devono avere diametro ϕ che rispetta la limitazione: $6 \text{ mm} \leq \phi \leq 16 \text{ mm}$. Per le reti ed i tralicci costituiti con acciaio B450A gli elementi base devono avere diametro ϕ che rispetta la limitazione: $5 \text{ mm} \leq \phi \leq 10 \text{ mm}$. Il rapporto tra i diametri delle barre componenti reti e tralicci deve essere: $\phi_{\text{min}} / \phi_{\text{Max}} \geq 0,6$.

I nodi delle reti devono resistere a una forza di distacco determinata in accordo con la norma UNI EN ISO 15630-2 pari al 25% della forza di snervamento della barra, da computarsi per quella di diametro maggiore sulla tensione di snervamento pari a 450 N/mm². Tale resistenza al distacco della saldatura del nodo deve essere controllata e certificata dal produttore di reti e di tralicci secondo le procedure di qualificazione di seguito riportate.

In ogni elemento di rete o traliccio le singole armature componenti devono essere della stessa classe di acciaio. Nel caso dei tralicci, è ammesso l'uso di elementi di collegamento tra correnti superiori e inferiori aventi superficie liscia perché realizzate con acciaio B450A oppure B450C saldabili.

In ogni caso, il produttore dovrà procedere alla qualificazione del prodotto finito, rete o traliccio.

15. Relativamente alla saldabilità, l'analisi chimica effettuata su colata e l'eventuale analisi chimica di controllo effettuata sul prodotto finito deve soddisfare le limitazioni riportate nella seguente tabella, dove il calcolo del carbonio equivalente C_{eq} è effettuato con la seguente formula:

$$C_{eq} = C + \frac{Mn}{6} + \frac{Cr + Mo + V}{5} + \frac{Ni + Cu}{15}$$

in cui i simboli chimici denotano il contenuto degli elementi stessi espresso in percentuale.

Massimo contenuto di elementi chimici in %			
		Analisi di prodotto	Analisi di colata
Carbonio	C	0,24	0,22
Fosforo	P	0,055	0,050
Zolfo	S	0,055	0,050
Rame	Cu	0,85	0,80
Azoto	N	0,014	0,012
Carbonio equivalente	C_{eq}	0,52	0,50

È possibile eccedere il valore massimo di C dello 0,03% in massa, a patto che il valore del C_{eq} venga ridotto dello 0,02% in massa.

Contenuti di azoto più elevati sono consentiti in presenza di una sufficiente quantità di elementi che fissano l'azoto stesso.

16. La deviazione ammissibile per la massa nominale dei diametri degli elementi d'acciaio deve rispettare le seguenti tolleranze:

Diametro nominale, (mm)	$5 \leq \phi \leq 8$	$8 < \phi \leq 40$
Tolleranza in % sulla massa nominale per metro	± 6	$\pm 4,5$

17. Le prove di qualificazione e di verifica periodica, di cui ai successivi punti, devono essere ripetute per ogni prodotto avente caratteristiche differenti o realizzato con processi produttivi differenti, anche se provenienti dallo stesso stabilimento.

I rotoli devono essere soggetti a qualificazione separata dalla produzione in barre e dotati di marchiatura differenziata.

18. Ai fini della verifica della qualità, il laboratorio incaricato deve effettuare controlli saltuari, ad intervalli non superiori a tre mesi, prelevando tre serie di cinque campioni, costituite ognuna da cinque barre di uno stesso diametro, scelte con le medesime modalità contemplate nelle prove a carattere statistico, e provenienti da una stessa colata.

Il prelievo deve essere effettuato su tutti i prodotti qualificati ai sensi delle NTC, indipendentemente dall'etichettatura o dalla destinazione specifica. Su tali serie il laboratorio ufficiale deve effettuare le prove di resistenza e di duttilità.

Se i valori delle tensioni caratteristiche riscontrati risultano inferiori ai minimi per gli acciai B450C e B450A, il laboratorio incaricato deve darne comunicazione al servizio tecnico centrale e ripetere le prove di qualificazione solo dopo che il produttore ha eliminato le cause che hanno dato luogo al risultato insoddisfacente.

Qualora uno dei campioni sottoposti a prova di verifica della qualità non soddisfi i requisiti di duttilità per gli acciai B450C e B450A, il prelievo relativo al diametro di cui trattasi deve essere ripetuto. Il nuovo prelievo sostituisce quello precedente a tutti gli effetti. Un ulteriore risultato negativo comporta la ripetizione della qualificazione.

Le tolleranze dimensionali devono essere riferite alla media delle misure effettuate su tutti i saggi di ciascuna colata o lotto di produzione.

Su almeno un saggio per colata o lotto di produzione è calcolato il valore dell'area relativa di nervatura o di dentellatura e la composizione chimica.

19. Ai fini del controllo di qualità, le tolleranze dimensionali devono essere riferite alla media delle misure effettuate su tutti i saggi di ciascuna colata o lotto di produzione.

20. I produttori già qualificati possono richiedere, di loro iniziativa, di sottoporsi a controlli su singole colate o lotti di produzione, eseguiti a cura di un laboratorio ufficiale prove. Le colate o lotti di produzione sottoposti a controllo devono essere cronologicamente ordinati nel quadro della produzione globale.

I controlli consistono nel prelievo, per ogni colata e lotto di produzione e per ciascun gruppo di diametri da essi ricavato, di un numero n di campioni, non inferiore a dieci, sui quali si effettuano le prove di verifica di qualità per gli acciai in barre, reti e tralici elettrosaldati.

Le tensioni caratteristiche di snervamento e rottura devono essere calcolate con le espressioni per i controlli sistematici in stabilimento per gli acciai in barre e rotoli, nelle quali n è il numero dei campioni prelevati dalla colata.

21. I controlli nei centri di trasformazione sono obbligatori e devono essere effettuati:

- in caso di utilizzo di barre, un controllo ogni 90 t della stessa classe di acciaio proveniente dallo stesso stabilimento, anche se con forniture successive, su cui si effettuano prove di trazione e piegamento;

- in caso di utilizzo di rotoli, un controllo ogni 30 t per ogni tipologia di macchina e per ogni diametro lavorato della stessa classe di acciaio proveniente dallo stesso stabilimento, anche se con forniture successive, su cui si effettuano prove di trazione e piegamento ed una verifica dell'area relativa di nervatura o di dentellatura, secondo il metodo geometrico di cui alla seconda parte del § 11.3.2.10.4 delle NTC; il campionamento deve garantire che, nell'arco temporale di 3 mesi, vengano controllati tutti i fornitori e tutti i diametri per ogni tipologia di acciaio utilizzato e tutte le macchine raddrizzatrici presenti nel Centro di trasformazione.

Ogni controllo è costituito da 1 prelievo, ciascuno costituito da 3 campioni di uno stesso diametro sempre che il marchio e la documentazione di accompagnamento dimostrino la provenienza del materiale da uno stesso stabilimento nonché la stessa classe di acciaio.

Qualora non si raggiungano le quantità sopra riportate deve essere effettuato almeno un controllo per ogni giorno di lavorazione.

Tutte le prove suddette, che vanno eseguite dopo le lavorazioni e le piegature, devono riguardare la resistenza, l'allungamento, il piegamento e l'aderenza.

22. I controlli di accettazione in cantiere sono obbligatori e devono essere effettuati, entro 30 giorni dalla data di consegna del materiale, a cura di un laboratorio di cui all'art. 59 del DPR n. 380/2001.

Essi devono essere eseguiti in ragione di 3 campioni ogni 30 t di acciaio impiegato della stessa classe proveniente dallo stesso stabilimento o Centro di trasformazione, anche se con forniture successive.

I valori di resistenza e allungamento di ciascun campione da eseguirsi comunque prima della messa in opera del prodotto riferiti a uno stesso diametro devono essere compresi fra i valori massimi e minimi riportati nella seguente tabella relativa alle barre:

Caratteristica	Valore limite	NOTE
f_y minimo	425 N/mm ²	per acciai B450A e B450C
f_y massimo	572 N/mm ²	per acciai B450A e B450C
Agt minimo	≥ 6.0%	per acciai B450C
Agt minimo	≥ 2.0%	per acciai B450A
Rottura/snervamento	$1,13 \leq f_t/f_y \leq 1,37$	per acciai B450C
Rottura/snervamento	$f_t/f_y \geq 1.03$	per acciai B450A
Piegamento/raddrizzamento	assenza di cricche	per tutti

Qualora il risultato non sia conforme a quello dichiarato dal fabbricante, il direttore dei lavori dispone la ripetizione della prova su 6 ulteriori campioni dello stesso diametro.

Ove anche da tale accertamento i limiti dichiarati non risultino rispettati, il controllo deve estendersi, previo avviso al fabbricante nel caso di fornitura di acciaio non lavorato presso un centro di trasformazione, o al

centro di trasformazione, a 25 campioni, applicando ai dati ottenuti la formula generale valida per controlli sistematici in stabilimento (Cfr. § 11.3.2.10.1.3 delle NTC).

L'ulteriore risultato negativo comporta l'inidoneità della partita e la trasmissione dei risultati al fabbricante, nel caso di fornitura di acciaio non lavorato presso un centro di trasformazione, o al centro di trasformazione, che sarà tenuto a farli inserire tra i risultati dei controlli statistici della sua produzione. Analoghe norme si applicano ai controlli di duttilità, aderenza e distacco al nodo saldato: un singolo risultato negativo sul primo prelievo comporta l'esame di sei nuovi campioni dello stesso diametro, un ulteriore singolo risultato negativo comporta l'inidoneità della partita.

23. Il prelievo dei campioni di barre d'armatura deve essere effettuato a cura del direttore dei lavori o di un tecnico di sua fiducia che deve assicurare, mediante sigle, etichettature indelebili, ecc., che i campioni inviati per le prove al laboratorio ufficiale prove incaricato siano effettivamente quelli da lui prelevati.

Qualora la fornitura di elementi sagomati o assemblati provenga da un centro di trasformazione, il direttore dei lavori, dopo essersi accertato preliminarmente che il suddetto centro di trasformazione sia in possesso di tutti i requisiti previsti dalle Nuove norme tecniche, può recarsi presso il medesimo centro di trasformazione ed effettuare in stabilimento tutti i necessari controlli. In tal caso, il prelievo dei campioni deve essere effettuato dal direttore tecnico del centro di trasformazione secondo le disposizioni del direttore dei lavori. Quest'ultimo deve assicurare, mediante sigle, etichettature indelebili, ecc., che i campioni inviati per le prove al laboratorio ufficiale incaricato siano effettivamente quelli da lui prelevati, nonché sottoscrivere la relativa richiesta di prove.

La domanda di prove al laboratorio ufficiale autorizzato deve essere sottoscritta dal direttore dei lavori e deve contenere indicazioni sulle strutture interessate da ciascun prelievo.

In caso di mancata sottoscrizione della richiesta di prove da parte del direttore dei lavori, le certificazioni emesse dal laboratorio non possono assumere valenza ai sensi delle norme tecniche e di ciò deve essere fatta esplicita menzione sul certificato stesso.

24. Nel rispetto del criterio "2.5.4 Acciaio", così definito nell'Allegato al Decreto del Ministero della Transizione Ecologica del 23 giugno 2022, per gli usi strutturali deve essere utilizzato acciaio prodotto con un contenuto minimo di materia recuperata, ovvero riciclata, ovvero di sottoprodotti, inteso come somma delle tre frazioni, come di seguito specificato:

- acciaio da forno elettrico non legato, contenuto minimo pari al 75%.
- acciaio da forno elettrico legato, contenuto minimo pari al 60%;
- acciaio da ciclo integrale, contenuto minimo pari al 12%.

Con il termine "acciaio da forno elettrico legato" si intendono gli "acciai inossidabili" e gli "altri acciai legati" ai sensi della norma tecnica UNI EN 10020, e gli "acciai alto legati da EAF" ai sensi del Regolamento delegato (UE) 2019/331 della Commissione. Le percentuali indicate si intendono come somma dei contributi dati dalle singole frazioni utilizzate.

25. La Relazione CAM, parte del progetto posto a base di gara, illustra in che modo il progetto ha tenuto conto di questo criterio progettuale.
26. La percentuale di materiale riciclato deve essere dimostrata dall'appaltatore secondo quanto riportato all'art. Art. 12, comma 3 e 4. Tale criterio sarà verificato dalla stazione appaltante secondo le disposizioni di cui al comma 5 del medesimo articolo.

Art. 107 - Casseforme

1. Le casseforme in legno possono essere realizzate con tavole o pannelli.

Le tavole dovranno essere di spessore non inferiore a 25 mm, di larghezza standard esenti da nodi o tarlature. Il numero dei reimpieghi previsto è di 4 o 5.

I pannelli, invece, dovranno essere di spessore non inferiore a 12 mm, con le fibre degli strati esterni disposte nella direzione portante, con adeguata resistenza agli urti e all'abrasione. Il numero dei reimpieghi da prevedere è di 20 ca.

Per quanto concerne lo stoccaggio sia delle tavole che dei pannelli, il legname dovrà essere sistemato in cataste su appoggi con altezza del terreno tale da consentire una sufficiente aerazione senza introdurre deformazioni dovute alle distanze degli appoggi. Le cataste andranno collocate in luoghi al riparo dagli

agenti atmosferici e protette con teli impermeabili; la pulizia del legname dovrà avvenire subito dopo il disarmo e comunque prima dell'accatastamento o del successivo reimpiego.

2. Le casseforme di plastica, adoperate per ottenere superfici particolarmente lisce, non dovranno essere utilizzate per getti all'aperto. Il materiale di sigillatura dei giunti dovrà essere compatibile con quello dei casseri; il numero dei reimpieghi da prevedere è 50/60.
3. Le casseforme in calcestruzzo saranno conformi alla normativa vigente per il c.a. ed avranno resistenza non inferiore a 29 N/mm² (300 Kg/cm²), gli eventuali inserti metallici (escluse le piastre di saldatura) dovranno essere in acciaio inossidabile.

La movimentazione e lo stoccaggio di tali casseri dovranno essere eseguiti con cura particolare, lo stoccaggio dovrà avvenire al coperto, le operazioni di saldatura non dovranno danneggiare le superfici adiacenti, la vibrazione verrà effettuata solo con vibratori esterni e le operazioni di raschiatura e pulizia delle casseforme dovranno essere ultimate prima della presa del calcestruzzo.

Il numero dei reimpieghi da prevedere per questi casseri è di 100 ca.

4. Nel casseri realizzati con metalli leggeri si dovranno impiegare leghe idonee ad evitare la corrosione dovuta al calcestruzzo umido; particolare attenzione sarà posta alla formazione di coppie galvaniche derivanti da contatto con metalli differenti in presenza di calcestruzzo fresco.

Nel caso di casseri realizzati in lamiera d'acciaio piane o sagomate, dovranno essere usati opportuni irrigidimenti e diversi trattamenti della superficie interna (lamiera levigata, sabbata o grezza di laminazione) con il seguente numero di reimpieghi:

- lamiera levigata, 2;
- lamiera sabbata, 10;
- lamiera grezza di laminazione, oltre i 10.

Queste casseforme potranno essere costituite da pannelli assemblati o da impianti fissi specificatamente per le opere da eseguire (tavoli ribaltabili, batterie, etc.); i criteri di scelta saranno legati al numero dei reimpieghi previsto, alla tenuta dei giunti, alle tolleranze, alle deformazioni, alla facilità di assemblaggio ed agli standards di sicurezza richiesti dalla normativa vigente.

Art. 108 - Legno infissi

1. Il legno destinato alla costruzione degli infissi avrà struttura compatta sana e resistente con fibre diritte ed uniformi e dovranno essere privi di alborno, nodi, cipollatura, buchi ed altri difetti; anche se è preferita la loro stagionatura secondo il processo naturale, non è esclusa l'accettazione di materiale essiccato artificialmente purché ne sia assicurata la preventiva eliminazione della linfa.
2. Nel rispetto del criterio "2.5.6 Prodotti legnosi", così definito nell'Allegato al Decreto del Ministero della Transizione Ecologica del 23 giugno 2022, i prodotti in legno devono provenire da foreste gestite in maniera sostenibile. Essendo costituiti da materie prime vergini dovrà essere dotato di certificato di custodia nel quale sia chiaramente riportato il codice di registrazione o di certificazione, il tipo di prodotto oggetto della fornitura, le date di rilascio e di scadenza dei relativi fornitori e subappaltatori. Per la prova di origine sostenibile ovvero responsabile: Una certificazione di catena di custodia rilasciata da organismi di valutazione della conformità che garantisca il controllo della «catena di custodia», quale quella del Forest Stewardship Council® (FSC®) o del Programme for Endorsement of Forest Certification schemes (PEFC);
3. Per quanto riguarda le certificazioni FSC o PEFC, tali certificazioni, in presenza o meno di etichetta sul prodotto, devono essere supportate, in fase di consegna, da un documento di vendita o di trasporto riportante la dichiarazione di certificazione (con apposito codice di certificazione dell'offerente) in relazione ai prodotti oggetto della fornitura.
4. La Relazione CAM, parte del progetto posto a base di gara, illustra in che modo il progetto ha tenuto conto di questo criterio progettuale.
5. Tale criterio sarà verificato dalla stazione appaltante secondo le disposizioni di cui al comma 5 dell'art. Art. 12 del presente capitolato speciale d'appalto.

Art. 109 - Lastre di cartongesso

1. Il cartongesso è un materiale costituito da uno strato di gesso racchiuso tra due fogli di cartone speciale resistente e aderente.
I prodotti a base di cartongesso devono rispondere alle prescrizioni del progetto ed, in mancanza, alle prescrizioni seguenti: avere spessore con tolleranze $\bullet \pm 0,5$ mm, lunghezza e larghezza con tolleranza $\bullet \pm 2$ mm, resistenza all'impronta, all'urto, alle sollecitazioni localizzate (punti di fissaggio) ed, a seconda della destinazione d'uso, con basso assorbimento d'acqua, con bassa permeabilità al vapore (prodotto abbinato a barriera al vapore), con resistenza all'incendio dichiarata, con isolamento acustico dichiarato.
I limiti di accettazione saranno quelli indicati nel progetto ed, in loro mancanza, quelli dichiarati dal produttore ed approvati dalla direzione dei lavori.
2. Le lastre di cartongesso devono essere dotate di marcatura CE ed essere conformi alla normativa UNI EN 520.
3. Nel rispetto del criterio "2.5.8 Tramezzature, contropareti perimetrali e controsoffitti", così definito nell'Allegato al Decreto del Ministero della Transizione Ecologica del 23 giugno 2022, le tramezzature, le contropareti perimetrali e i controsoffitti, realizzati con sistemi a secco a base di gesso, hanno un contenuto di almeno il 5% in peso di materiale recuperato, ovvero riciclato, ovvero di sottoprodotti. La percentuale indicata si intende come somma dei contributi dati dalle singole frazioni utilizzate.
4. La Relazione CAM, parte del progetto posto a base di gara, illustra in che modo il progetto ha tenuto conto di questo criterio progettuale.
5. La percentuale di materiale riciclato deve essere dimostrata dall'appaltatore secondo quanto riportato all'art. Art. 12, comma 3 e 4. Tale criterio sarà verificato dalla stazione appaltante secondo le disposizioni di cui al comma 5 del medesimo articolo.

Art. 110 - Impregnanti ad effetto consolidante

1. Gli impregnanti ad effetto consolidante da utilizzare nei lavori di restauro, dovranno avere le seguenti caratteristiche:
 - elevata capacità di penetrazione nelle zone carenti di legante;
 - resistenza chimica agli agenti inquinanti;
 - spiccata capacità di ripristinare i leganti della senza depositare sali superficiali;
 - capacità di fare traspirare il materiale in modo da conservare la diffusione del vapore;
 - profonda penetrazione che eviti la formazione di pellicole in superficie;
 - "pot-life" molto lungo tale da consentire l'indurimento solo ad impregnazione completata;
 - perfetta trasparenza priva di effetti traslucidi;
 - capacità di mantenere inalterato il colore della materia.
2. La scelta dell'impregnante sarà effettuata in funzione dei risultati emersi a seguito delle analisi, di prove e campionature. Ogni prodotto dovrà essere accompagnato da una scheda tecnica della casa produttrice.
Possono essere adoperati, in particolare, composti organici, a base di silicio o inorganici a seconda dei materiali oggetto di intervento.
3. Appartengono ai composti organici: resine epossidiche; resine poliuretatiche; resine acriliche; metacrilati da iniezione; perfluoropolietteri ed elastomeri fluororati; resine acril-siliconiche.
Le resine epossidiche sono idonee per incollaggi e consolidamenti strutturali di materiali lapidei, legname e murature. Sono prodotti bicomponenti (un complesso propriamente epossidico ed una frazione amminica o acida), da preparare a piè d'opera e da applicare a pennello, a tampone, con iniettori o comunque sotto scrupoloso controllo dal momento che hanno un limitato tempo di applicazione.
Le resine poliuretatiche sono spesso usate come alternativa alle resine epossidiche rispetto alle quali presentano una maggiore flessibilità ed una capacità di indurimento anche a 0 °C. Applicati per iniezione una volta polimerizzati si trasformano in schiume rigide, utili alla stabilizzazione di terreni o all'isolamento delle strutture dai terreni.
Per la maggior parte le resine acriliche sono solubili in opportuni solventi organici e hanno una buona resistenza all'invecchiamento, alla luce, agli agenti chimici. Hanno scarsa capacità di penetrazione e non possono essere impiegate come adesivi strutturali. Possiedono in genere buona idrorepellenza che tende a decadere se il contatto con l'acqua si protrae per tempi superiori alle 100 ore. Inoltre, sempre in presenza

di acqua tendono a dilatarsi. Il prodotto si applica a spruzzo, a pennello o per impregnazione.

I metacrilati possono conferire tenuta all'acqua di murature interrato o a contatto con terreni di varia natura; il prodotto impiegato deve possedere bassissima viscosità (simile a quella dell'acqua), essere assolutamente atossico, traspirante al vapore acqueo, non biodegradabile. Il pH della soluzione da iniettare e del polimero finale ottenuto deve essere maggiore o uguale a 7 onde evitare l'innesco di corrosione alle armature metalliche eventualmente presenti.

I perfluoropolietteri e gli elastomeri fluororati non contengono catalizzatori o stabilizzanti, sono stabili ai raggi UV, hanno buone doti aggreganti, ma anche protettive, risultano permeabili al vapore d'acqua, sono completamente reversibili (anche quelli dotati di gruppi funzionali deboli di tipo ammidico), possiedono però scarsa penetrazione all'interno della struttura porosa, se non opportunamente funzionalizzati con gruppi polari (ammidi ed esteri) risultano eccessivamente mobili all'interno del manufatto. Devono essere disciolti in solventi organici (acetone) al 2-3% in peso ed applicati a pennello o a spray in quantità variabili a seconda del tipo di materiale da trattare e della sua porosità.

Le resine acril-siliconiche, disciolte in particolari solventi, risultano indicate per interventi di consolidamento di materiali lapidei specie quando si verifica un processo di degrado provocato dall'azione combinata di aggressivi chimici ed agenti atmosferici.

Sono particolarmente adatte per opere in pietra calcarea o arenaria.

Le resine acriliche e acril-siliconiche si dovranno impiegare con solvente aromatico; il residuo secco garantito deve essere di almeno il 10%. L'essiccamento del solvente dovrà avvenire in maniera estremamente graduale in modo da consentire la diffusione del prodotto per capillarità anche dopo le 24 ore dalla sua applicazione.

Non dovranno presentare in fase di applicazione (durante la polimerizzazione e/o essiccamento del solvente), capacità reattiva con acqua, che può portare alla formazione di prodotti secondari dannosi; devono disporre di una elevata idrofilia in fase di impregnazione; essere in grado di aumentare la resistenza agli sbalzi termici eliminando i fenomeni di decoesione; non devono inoltre presentare ingiallimento nel tempo, ed essere in grado di resistere agli agenti atmosferici e ai raggi UV. Deve sempre essere possibile intervenire con adatto solvente per eliminare gli eccessi di resina.

4. Nei composti a base di silicio rientra l'estere etilico dell'acido silicico (silicati di etile) che si applica in solvente, in percentuali (in peso) comprese fra 60 e 80%.

Ha una bassissima viscosità, per cui penetra profondamente anche in materiali poco porosi, va applicato preferibilmente con il sistema a compresse o per immersione; è tuttavia applicabile anche a pennello, a spruzzo con irroratori a bassa pressione, a percolazione. Il materiale da trattare va completamente saturato sino a rifiuto; si potrà ripetere il trattamento dopo 2 o 3 settimane. Il supporto dovrà essere perfettamente asciutto, pulito e con una temperatura tra i 15 e i 20 °C.

Il consolidante completa la sua reazione a seconda del supporto dopo circa 4 settimane con temperatura ambiente di circa 20 °C e UR del 40-50%.

In caso di sovradosaggio sarà possibile asportare l'eccesso di materiale, prima dell'indurimento, con tamponi imbevuti di solventi organici minerali (benzine).

5. Nei composti inorganici rientrano la calce, l'idrossido di bario e alluminato di potassio.

Calce - Applicata alle malte aeree e alle pietre calcaree come latte di calce precipita entro i pori e ne riduce il volume. Il trattamento con prodotti a base di calce può lasciare depositi biancastri di carbonato di calce sulla superficie dei manufatti trattati, che vanno rimossi, a meno che non si preveda un successivo trattamento protettivo con prodotti a base di calce (grassello, scialbature).

Idrossido di bario, $Ba(OH)_2$ - Si impiega su pietre calcaree e per gli interventi su porzioni di intonaco affrescato di dimensioni ridotte laddove vi sia la necessità di neutralizzare prodotti gessosi di alterazione. Non deve essere applicato su materiali ricchi, oltre al gesso, di altri sali solubili, con i quali può combinarsi, dando prodotti patogeni.

Alluminato di potassio, $KAlO_2$ - Può dare sottoprodotti dannosi. Fra questi si può infatti ottenere idrossido di potassio, che, se non viene eliminato in fase di trattamento, può trasformarsi in carbonato e solfato di potassio, sali solubili e quindi potenzialmente dannosi.

Art. 111 - Impregnanti ad effetto protettivo

1. I prodotti da usare per la protezione dei materiali dovranno possedere caratteristiche specifiche eventualmente confortate da prove ed analisi da effettuarsi in laboratorio o direttamente in cantiere.
I prodotti da utilizzarsi dovranno possedere un basso peso molecolare ed un elevato potere di penetrazione; buona resistenza all'attacco fisico-chimico degli agenti atmosferici; buona resistenza chimica in ambiente alcalino; assenza di effetti collaterali e di formazione di sottoprodotti di reazione dannosi (produzione di sali); perfetta trasparenza ed inalterabilità dei colori; traspirazione tale da non ridurre, nel materiale trattato, la preesistente permeabilità ai vapori oltre il valore limite del 10%; atossicità.
 2. La scelta dell'impregnante sarà effettuata in funzione dei risultati emersi a seguito delle analisi, di prove e campionature. Ogni prodotto dovrà essere accompagnato da una scheda tecnica della casa produttrice.
Possono essere adoperati, in particolare, composti organici o a base di silicio, a seconda dei materiali oggetto di intervento.
 3. Appartengono ai composti organici: polimeri acrilici; resine poliuretatiche; metacrilati da iniezione; perfluoropolietieri ed elastomeri fluororati, oli e cere naturali e sintetiche.
I poliacrilati sono impiegabili per situazioni limite quando si richiede impermeabilizzazione del materiale da forti infiltrazioni: vengono adoperati per creare barriere protettive contro l'umidità oppure applicati come primer per migliorare l'adesione di pitturazioni ed intonaci.
Le resine poliuretatiche vengono adoperate come protettivi usando l'acqua come reagente e sono adatte per sbarramenti extramurari contro infiltrazioni. Tale prodotto deve possedere accentuata idrofilia per permettere la penetrazione per capillarità anche su murature umide.
I metacrilati possono conferire tenuta all'acqua di murature interrate o a contatto con terreni di varia natura; il prodotto impiegato deve possedere bassissima viscosità (simile a quella dell'acqua), essere assolutamente atossico, traspirante al vapore acqueo, non biodegradabile. Il pH della soluzione da iniettare e del polimero finale ottenuto deve essere maggiore o uguale a 7 onde evitare l'insacco di corrosione alle armature metalliche eventualmente presenti.
I perfluoropolietieri e gli elastomeri fluororati non contengono catalizzatori o stabilizzanti, sono stabili ai raggi UV, hanno buone doti aggreganti, ma anche protettive, risultano permeabili al vapore d'acqua, sono completamente reversibili (anche quelli dotati di gruppi funzionali deboli di tipo ammidico), possiedono però scarsa penetrazione all'interno della struttura porosa, se non opportunamente funzionalizzati con gruppi polari (ammidi ed esteri) risultano eccessivamente mobili all'interno del manufatto. Devono essere disciolti in solventi organici (acetone) al 2-3% in peso ed applicati a pennello o a spray in quantità variabili a seconda del tipo di materiale da trattare e della sua porosità.
Olio di lino e cere naturali, microcristalline e non, sono da utilizzare per impregnazione del legno e manufatti in cotto.
Tutte le cere non sono idonee per i materiali lapidei e porosi in generale a causa dell'ingiallimento e dell'opacizzazione delle superfici e non vanno adoperate all'esterno.
3. Nei composti a base di silicio, invece, rientrano i siliconati alcalini, le resine siliconiche, i silani e gli oligo silossani.
Non devono essere adoperati i siliconati alcalini nel restauro dei materiali lapidei a causa della formazione di sottoprodotti quali carbonati di sodio e potassio.
Per quanto concerne le resine siliconiche, si possono adoperare silossani o polisilossani, resine metil-siliconiche diluite con solventi organici quali idrocarburi, xilolo, ragie minerali. La concentrazione da utilizzare non deve essere inferiore al 5% in peso. Si possono impiegare prodotti già parzialmente polimerizzati che subiscono ulteriore polimerizzazione tramite idrolisi una volta penetrati, come i metil-etossi-polisilossani, oppure impiegare sostanze già polimerizzate non più suscettibili di formare ulteriori legami chimici quali i metil-fenil-polisilossani.
Gli alchil-silani devono essere impiegati su supporti alcalini e silicei, risultano pertanto adatti per laterizi in cotto, materiali lapidei e in tufo, intonaci con malta bastarda.
I silossani oligomeri pertanto sono d'impiego generalmente universale e, a differenza delle resine siliconiche, manifestando più alta penetrazione garantiscono una migliore protezione nel tempo di supporti compatti e scarsamente assorbenti.

Art. 112 - Pitture e vernici

1. Le idropitture, le pitture, le vernici e gli smalti dovranno essere conformi alle norme UNI ed UNICHIM vigenti. Salvo diversa prescrizione, tutti i prodotti dovranno risultare pronti all'uso, non essendo consentita alcuna diluizione con solventi o diluenti, tranne nei casi previsti dalle Ditte produttrici e con i prodotti e nei rapporti dalle stesse indicati.
2. Nel rispetto del criterio "2.5.1 Emissioni negli ambienti confinati (inquinamento indoor)", così definito nell'Allegato al Decreto del Ministero della Transizione Ecologica del 23 giugno 2022, i materiali devono rispettare le prescrizioni sui limiti di emissione di cui alla seguente tabella:

Limite di emissione ($\mu\text{g}/\text{m}^3$) a 28 giorni	
Benzene Tricloroetilene (trielina) di-2-etilesilftalato (DEHP) Dibutylftalato (DBP)	1 (per ogni sostanza)
COV totali 1000	1000
Formaldeide	<10
Acetaldeide	<200
Toluene	<300
Tetracloroetilene	<250
Xilene	<200
1,2,4-Trimetilbenzene	<1000
1,4-diclorobenzene	<60
Etilbenzene	<750
2-Butossietanolo <1000	<1000
Stirene <250	<250

12. L'operatore economico presenta le schede tecniche, i rapporti di prova, le certificazioni o altro documento idoneo a comprovare le caratteristiche dei materiali e dei prodotti che si impegna a impiegare per la realizzazione dell'opera.
13. La determinazione delle emissioni avviene in conformità alla norma UNI EN 16516 o UNI EN ISO 16000-9.
14. Per qualunque metodo di prova o norma da utilizzare, si applicano i seguenti minimi fattori di carico considerando 0,5 ricambi d'aria per ora (a parità di ricambi d'aria, sono ammessi fattori di carico superiori):
 - 1,0 m^2/m^3 per le pareti
 - 0,4 m^2/m^3 per pavimenti o soffitto
 - 0,05 m^2/m^3 per piccole superfici, ad esempio porte;
 - 0,07 m^2/m^3 per le finestre;
 - 0,007 m^2/m^3 per superfici molto limitate, per esempio sigillanti.
15. Per le pitture e le vernici, il periodo di pre-condizionamento, prima dell'inserimento in camera di emissione, è di 3 giorni.
16. Per dimostrare la conformità sull'emissione di DBP e DEHP sono ammessi metodi alternativi di campionamento ed analisi (materiali con contenuti di DBP e DEHP inferiori a 1 mg/kg, limite di rilevabilità strumentale, sono considerati conformi al requisito di emissione a 28 giorni. Il contenuto di DBP e DEHP su prodotti liquidi o in pasta è determinato dopo il periodo di indurimento o essiccazione a $20\pm 10^\circ\text{C}$, come da scheda tecnica del prodotto).
17. La dimostrazione del rispetto di questo criterio può avvenire tramite la presentazione di rapporti di prova rilasciati da laboratori accreditati e accompagnati da un documento che faccia esplicito riferimento alla conformità rispetto al presente criterio. In alternativa possono essere scelti prodotti dotati di una etichetta o certificazione tra le seguenti:
 - AgBB (Germania)

- Blue Angel nelle specifiche: RAL UZ 113/120/128/132 (Germania)
 - Eco INSTITUT-Label (Germania)
 - EMICODE EC1/EC1+ (GEV) (Germania)
 - Indoor Air Comfort (Eurofins)
 - Indoor Air Comfort Gold (Eurofins)
 - M1 Emission Classification of Building Materials (Finlandia)
 - CATAS quality award Plus (CQA) CAM edilizia Plus (Italia)
 - Cosmob Qualitas Praemium - INDOOR HI-QUALITY Plus (Italia)
18. La Relazione CAM, parte del progetto posto a base di gara, illustra in che modo il progetto ha tenuto conto di questo criterio progettuale.
19. Tale criterio sarà verificato dalla stazione appaltante secondo quanto riportato all'art. Art. 12, comma 3 e 4. Tale criterio sarà verificato dalla stazione appaltante secondo le disposizioni di cui al comma 5 del medesimo articolo.

Art. 113 - Tubazioni in rame

1. Prima dell'accettazione di ciascun lotto di fornitura di tubi e accessori, il direttore dei lavori, in contraddittorio con l'appaltatore, deve eseguire dei controlli in cantiere e presso laboratori ufficiali sul prodotto fornito secondo le modalità di seguito indicate:
- presso gli stabilimenti di produzione e/o di rivestimento:
 - verifica del ciclo di produzione e controllo dimensionale dei tubi;
 - controllo della composizione chimica;
 - controllo delle caratteristiche meccaniche;
 - prova di trazione sia sul materiale base del tubo sia sul cordone di saldatura (per la determinazione del carico unitario di rottura, del carico unitario di snervamento e dell'allungamento percentuale);
 - prova di curvatura (bending test);
 - prova di schiacciamento;
 - prova di piegamento;
 - prove non distruttive (radiografiche, elettromagnetiche, a ultrasuoni, con liquidi penetranti);
 - controllo dei rivestimenti (spessori e integrità), controllo con holiday detector a 15 kV del rivestimento esterno.
 - presso il deposito di stoccaggio:
 - controllo visivo volto ad accertare l'integrità dei tubi, in particolare della smussatura per la saldatura di testa e del rivestimento interno ed esterno dei tubi.
- Nel caso in cui il controllo della qualità in fase di accettazione risultasse non conforme alle specifiche di progetto e delle specifiche norme UNI, il direttore dei lavori notificherà per iscritto i difetti riscontrati all'appaltatore, che avrà cinque giorni di tempo per effettuare le proprie verifiche e presentare le proprie controdeduzioni in forma scritta.
- In caso di discordanza tra i risultati ottenuti, si provvederà entro i dieci giorni successivi ad attuare ulteriori verifiche, da eseguire in conformità alle normative di riferimento presso istituti esterni specializzati, scelti insindacabilmente dal committente e abilitati al rilascio delle certificazioni a norma di legge, eventualmente alla presenza di rappresentanti del committente e dell'appaltatore. Anche tali ulteriori verifiche saranno a totale carico dell'appaltatore e avranno valore definitivo circa la rispondenza o meno della fornitura ai requisiti contrattuali.
2. I tubi in rame devono rispondere alla norma UNI EN 1057, che stabilisce i requisiti, il campionamento, i metodi di prova e le condizioni di fornitura per tubi rotondi di rame senza saldatura. È applicabile ai tubi aventi un diametro esterno compreso fra i 6 mm fino a e i 267 mm inclusi, utilizzabili per:
- reti di distribuzione per acqua calda ed acqua fredda;
 - sistemi di riscaldamento ad acqua calda, compresi i sistemi di riscaldamento a pannelli (sotto pavimento, a parete e da soffitto);
 - distribuzione del gas domestico e del combustibile liquido;

- scarichi di acqua sanitaria.

La norma è applicabile anche a tubi rotondi di rame senza saldatura destinati a essere pre-isolati prima del loro uso per ciascuno degli scopi di cui sopra.

Il tubo di rame deve essere fabbricato secondo i requisiti della norma UNI EN 1057, deve rispondere ai requisiti del D.P.R. n. 1095/1968, alla direttiva europea 98/83/CE, al D.Lgs. 31 del 2 febbraio 2001 e deve essere conforme al D.M. n. 174/2004.

Per gli impianti di riscaldamento e raffrescamento a superficie radiante, il tubo di rame deve rispondere perfettamente ai requisiti della norma UNI EN 1264, composta da quattro parti.

3. Le dimensioni dei diametri dei tubi devono essere conformi alla norma UNI EN 1057.

Le tolleranze del diametro esterno devono rispettare i limiti previsti dal prospetto 4 della norma UNI EN 1057, di seguito riportati.

Diametro esterno	Scostamenti limite diametro medio
6-18	± 0,04
18-28	± 0,05
28-54	± 0,06
54-76,1	± 0,07
76,1-88,9	± 0,07
88,9-108	± 0,07
108-159	± 0,2
159-267	± 0,6

Le tolleranze dello spessore di parete espresse in percentuale, sempre ai sensi della norma UNI EN 1057, sono:

Diametro nominale esterno d mm	Tolleranze sullo spessore di parete	
	e < 1mm %	e ≥ 1mm %
<18	±10	±13
≥18	±10	±15

4. Le superfici esterne e interne dei tubi di rame devono essere pulite e lisce. Il direttore dei lavori dovrà accertarsi che la superficie interna non contenga pellicole nocive né presenti un livello di carbonio sufficientemente elevato da consentire la formazione di tali pellicole durante la posa in opera.
5. La guaina isolante di rivestimento del tubo deve avere le seguenti caratteristiche:
- rivestimento in resina speciale di PVC stabilizzato o PE, secondo l'uso specifico del tubo;
 - sezione stellare dell'isolante;
 - spessore minimo del rivestimento di 1,5 mm;
 - elevata resistenza ad agenti chimici esterni;
 - temperatura di esercizio - 30 °C/95 °C;
 - marcatura a inchiostro ogni metro di tubazione;
 - elevate caratteristiche meccaniche e dimensionali.
6. Prima della posa in opera il direttore dei lavori dovrà fare eseguire le prove di piegatura, allargamento e flangiatura in relazione al diametro del tubo, come previsto dal prospetto 7 della norma UNI EN 1057. La prova di allargamento deve essere eseguita in conformità alle disposizioni della norma UNI EN ISO 8493.
7. L'appaltatore dovrà fornire i risultati delle prove di qualità fatte eseguire dal produttore con riferimento al prospetto 8 della norma UNI EN 1057.
8. La norma UNI EN 1057 prescrive che i tubi di rame aventi diametro maggiore o uguale a 10 mm, fino a 54 mm compresi, devono essere marcati in modo indelebile sulla lunghezza a intervalli ripetuti non maggiori di 600 mm, riportando almeno le seguenti indicazioni:
- norma UNI EN 1057;
 - dimensioni nominali della sezione: diametro esterno x spessore di parete;

- identificazione dello stato metallurgico mediante l'apposito simbolo;
- marchio di identificazione del produttore;
- data di produzione.

I tubi di rame aventi diametro maggiore o uguale a 6 mm fino a 10 mm escluso oppure di diametro maggiore di 54 mm devono essere marcati analogamente in modo leggibile almeno in corrispondenza di entrambe le estremità.

9. Altre norme di riferimento sono:

- UNI EN 1254-1 - Rame e leghe di rame. Raccorderia idraulica. Raccordi per tubazioni di rame con terminali atti alla saldatura o brasatura capillare;
- UNI EN 1254-2 - Rame e leghe di rame. Raccorderia idraulica. Raccordi per tubazioni di rame con terminali a compressione;
- UNI EN 1254-3 - Rame e leghe di rame. Raccorderia idraulica. Raccordi per tubazioni di plastica con terminali a compressione;
- UNI EN 1254-4 - Rame e leghe di rame. Raccorderia idraulica. Raccordi combinanti altri terminali di connessione con terminali di tipo capillare o a compressione;
- UNI EN 1254-5 - Rame e leghe di rame. Raccorderia idraulica. Raccordi per tubazioni di rame con terminali corti per brasatura capillare;
- UNI EN 12449 - Rame e leghe di rame. Tubi tondi senza saldatura per usi generali;
- UNI EN 12451- Rame e leghe di rame. Tubi tondi senza saldatura per scambiatori di calore;
- UNI EN 12735 - Rame e leghe di rame. Tubi di rame tondi senza saldatura per condizionamento e refrigerazione.

Art. 114 - Tubazioni in acciaio per impianto gas

1. I tubi di acciaio possono essere senza saldatura oppure con saldatura longitudinale e devono avere caratteristiche qualitative e dimensionali non inferiori a quelle indicate dalla norma UNI EN 10255 - Tubi di acciaio non legato adatti alla saldatura e alla filettatura. Condizioni tecniche di fornitura.
2. I requisiti per la fabbricazione sono specificati nella norma UNI EN ISO 3183 - Industrie del petrolio e del gas naturale. Tubi di acciaio per i sistemi di trasporto per mezzo di condotte.
3. Le giunzioni dei tubi di acciaio devono essere realizzate mediante raccordi con filettatura o a mezzo saldatura di testa per fusione.
Per la tenuta delle giunzioni filettate, possono essere impiegati specifici composti di tenuta non indurenti (UNI EN 751-1), eventualmente accompagnati da fibra di supporto specificata dal produttore (canapa, lino, fibra sintetica, ecc.) o nastri di fibra sintetica non tessuta impregnati di composto di tenuta (UNI EN 751-2). Possono essere impiegati anche nastri di ptfe non sinterizzato, conformi alla norma UNI EN 751-3.
È vietato l'impiego di fibre di canapa su filettature di tubazioni convoglianti gpl o miscele di gpl aria.
È vietato l'impiego di biacca, minio o materiali simili.
Tutti i raccordi e i pezzi speciali devono essere di acciaio oppure di ghisa malleabile. I raccordi di acciaio devono avere estremità filettate (UNI EN 10241) o saldate (EN 10253-1). I raccordi di ghisa malleabile devono avere estremità unicamente filettate (UNI EN 10242).

Art. 115 - Tubazioni in pvc per adduzione acqua

1. Prima dell'accettazione di ciascun lotto di fornitura di tubi e accessori, il direttore dei lavori, in contraddittorio con l'appaltatore, deve eseguire dei controlli in cantiere e presso laboratori ufficiali sul prodotto fornito secondo le modalità di seguito indicate:
 - presso gli stabilimenti di produzione e/o di rivestimento;
 - verifica del ciclo di produzione e controllo dimensionale dei tubi;
 - controllo della composizione chimica;
 - controllo delle caratteristiche meccaniche;
 - prova di trazione sia sul materiale base del tubo sia sul cordone di saldatura (per la determinazione del carico unitario di rottura, del carico unitario di snervamento e dell'allungamento percentuale);

- prova di curvatura (bending test);
- prova di schiacciamento;
- prova di piegamento;
- prove non distruttive (radiografiche, elettromagnetiche, a ultrasuoni, con liquidi penetranti);
- controllo dei rivestimenti (spessori e integrità), controllo con holiday detector a 15 kV del rivestimento esterno.
- presso il deposito di stoccaggio:
- controllo visivo volto ad accertare l'integrità dei tubi, in particolare della smussatura per la saldatura di testa e del rivestimento interno ed esterno dei tubi.

Nel caso in cui il controllo della qualità in fase di accettazione risultasse non conforme alle specifiche di progetto e delle specifiche norme UNI, il direttore dei lavori notificherà per iscritto i difetti riscontrati all'appaltatore, che avrà cinque giorni di tempo per effettuare le proprie verifiche e presentare le proprie controdeduzioni in forma scritta.

In caso di discordanza tra i risultati ottenuti, si provvederà entro i dieci giorni successivi ad attuare ulteriori verifiche, da eseguire in conformità alle normative di riferimento presso istituti esterni specializzati, scelti insindacabilmente dal committente e abilitati al rilascio delle certificazioni a norma di legge, eventualmente alla presenza di rappresentanti del committente e dell'appaltatore. Anche tali ulteriori verifiche saranno a totale carico dell'appaltatore e avranno valore definitivo circa la rispondenza o meno della fornitura ai requisiti contrattuali.

2. La norma UNI EN ISO 1452-1 specifica gli aspetti generali dei sistemi di tubazioni di policloruro di vinile non plastificato (PVC-U) nel campo dell'adduzione d'acqua. Le parti comprese tra la seconda e la quinta della stessa norma si applicano ai tubi, raccordi, valvole e attrezzature ausiliarie di PVC-U e anche alle loro giunzioni e alle giunzioni con componenti di altri materiali plastici e non plastici, che possono essere utilizzati per gli impieghi seguenti:

- condotte principali e diramazioni interrate;
- trasporto di acqua sopra terra sia all'esterno che all'interno degli edifici;
- fornitura di acqua sotto pressione a circa 20 °C (acqua fredda), destinata al consumo umano e per usi generali.

La norma è anche applicabile ai componenti per l'adduzione d'acqua fino 45 °C compresi.

3. Le caratteristiche della polvere di PVC devono rispondere ai requisiti della norma UNI EN ISO 1452-1 e soddisfare la seguente tabella.

Caratteristiche	Requisiti
Valore K	65÷70
Peso specifico	0,5÷0,6
Granulometria	>250 mm 5% max <63 mm 5% max
VCM residuo (vinil cloruro monomero)	< 1ppm (1 mg/kg max)
Sostanze volatili	≤ 0,3%

Il materiale con cui sono prodotti i tubi in PVC-U, i raccordi e le valvole deve essere una composizione (compound) di policloruro di vinile non plastificato. Questa composizione deve consistere di una resina PVC-U, alla quale sono aggiunte le sostanze necessarie per facilitare la fabbricazione di tubi, raccordi e valvole conformi alle varie parti della norma UNI EN 1452.

Nessuno degli additivi deve essere utilizzato, separatamente o insieme agli altri, in quantità tali da costituire un pericolo tossico, organolettico o microbiologico o per influenzare negativamente la fabbricazione o le proprietà di incollaggio del prodotto o, ancora, per influire negativamente sulle sue proprietà, fisiche o meccaniche (in particolare la resistenza agli urti e la resistenza meccanica a lungo termine), come definito in varie parti della norma UNI EN 1452.

Non è ammesso l'impiego di:

- plastificanti e/o cariche minerali che possano alterare le caratteristiche meccaniche e igieniche del tubo;
- PVC proveniente dalla rigenerazione di polimeri di recupero, anche se selezionati;
- materiale di primo uso estruso, ottenuto cioè dalla molitura di tubi e raccordi, già estrusi anche se aventi caratteristiche conformi alla presente specifica.

Le caratteristiche del blend in forma di tubo devono rispondere ai requisiti della norma UNI EN 1452-1 e

soddisfare la seguente tabella.

Caratteristiche	Requisiti
M.R.S. (SECONDO ISO/TR 9080)	≥ 25 MPa
Peso specifico	1,35 ÷ 1,46 g/cm ³
Carico unitario a snervamento	≥ 48 MPa
Allungamento a snervamento	< 10%
Modulo di elasticità	>3000 MPa
Coefficiente di dilatazione termica lineare	0,06 ÷ 0,08 mm/m°C
Conduttività termica	0,13 kcal/mh°C

4. I tubi all'esame visivo senza ingrandimento devono avere le superfici interne ed esterne lisce, pulite ed esenti da screpolature, cavità e altri difetti superficiali suscettibili di impedire la conformità alla presente norma. Il materiale non deve contenere alcuna impurità visibile senza ingrandimento. Le estremità dei tubi devono essere tagliate nettamente, perpendicolarmente all'asse del tubo.

I tubi devono essere di colore grigio, blu o crema. Il colore dei tubi deve essere uniforme per tutto il loro spessore. Per le applicazioni sopra terra non devono essere impiegati tubi di colore crema. In considerazione dell'eventuale esposizione ai raggi solari, un pur minimo abbassamento della tonalità del colore su di una parte del tubo non deve compromettere l'idoneità del tubo all'impiego e costituire un conseguente motivo di rifiuto della fornitura.

La parete del tubo deve essere opaca e non deve trasmettere più dello 0,2% della luce visibile, misurata secondo la norma UNI EN ISO 7686. Questo requisito non è applicabile ai tubi di colore crema.

5. Le caratteristiche meccaniche, fisiche dei tubi devono rispondere ai requisiti della norma UNI EN ISO 1452-2 e soddisfare la seguente tabella.

Caratteristiche	Requisiti	Metodi di prova
Resistenza all'urto	T = 0 °C-TIR < 10% conformi al prospetto 6 della norma UNI EN 1452-2	UNI EN 744
Resistenza alla pressione intera	Nessun cedimento durante la prova 20 °C/1h/sigma= 42 MPa 20 °C/100 h/sigma= 35 MPa 60 °C/1000 h/sigma= 12,5 MPa	EN ISO 1167
Temperatura di rammollimento Vicat (VST)	> 80 °C	conformi alla norma UNI EN 727 UNI EN 727
Ritiro longitudinale	≤ 5% Il tubo non deve presentare delaminazione, bolle o rotture	Temperatura di prova: (150 ± 2)°C tempo di immersione: per e ≤ 8 mm: 15 min; per e > 8 mm: 30 min. Metodo: bagno liquido
		oppure Temperatura di prova: (150 ± 2)°C tempo: per e ≤ 8 mm: 60 min; per 8mm < e ≤ 16 mm: 120 min; per e > 16 mm: 240 min. Metodo: in aria
Resistenza al dicloro- metano ad una temperatura specificata	Nessun attacco in alcuna parte della superficie della provetta	Temperatura di prova: (15 ± 1)°C tempo di immersione: 30 min UNI EN 580

Anche le caratteristiche geometriche devono essere conformi alla norma UNI EN 1452-2.

In particolare, la lunghezza nominale del tubo, normalmente di 6 m, deve essere una lunghezza minima, che non deve comprendere la profondità delle parti del bicchiere.

6. Gli spessori nominali di parete e_n sono classificati in base alle serie dei tubi S.

Lo spessore nominale di parete corrisponde allo spessore di parete minimo ammissibile.

Lo spessore nominale di parete deve essere conforme al prospetto 2 della norma UNI EN ISO 1452-2, appropriato alla serie del tubo.

La tolleranza per lo spessore di parete medio e_m deve essere conforme al prospetto 3 della norma UNI EN ISO 1452-2.

7. Le estremità lisce dei tubi, da utilizzare con guarnizioni elastomeriche o con bicchieri incollati, devono essere smussate come illustrato in figura 3 della norma UNI EN ISO 1452-2. I tubi a estremità lisce, da utilizzare per altri giunti incollati, non devono avere bordi acuminati come previsto dalla stessa norma.

8. Il materiale impiegato per gli anelli di tenuta utilizzati nelle giunzioni dei tubi deve rispondere alla norma UNI EN 681-1 e deve essere conforme alla classe appropriata. Le guarnizioni devono essere assolutamente atossiche secondo le normative cogenti (disciplina igienico sanitaria).
Il sistema di giunzione, per ciascuna classe di pressione (PN) presente nella fornitura, deve rispondere ai requisiti della norma UNI EN ISO 1452-5 ed essere testato secondo le norme UNI EN ISO 13844 e UNI EN ISO 13845.
9. I particolari della marcatura devono essere stampati o formati direttamente sul tubo a intervalli massimi di 1 m, in modo che dopo immagazzinamento, esposizione alle intemperie, maneggio e posa in opera, la leggibilità sia mantenuta durante l'uso del prodotto. La marcatura non deve provocare fessure o altri tipi di deterioramento del prodotto. Il colore delle informazioni stampate deve essere differente dal colore di base dei tubi. I caratteri della marcatura devono essere tali da essere leggibili senza ingrandimento. La marcatura degli elementi eseguita in modo chiaro e durevole dovrà riportare almeno le seguenti indicazioni:
- numero della norma di sistema;
 - nome del fabbricante e/o marchio commerciale;
 - materiale;
 - diametro esterno nominale dn;
 - spessore di parete en;
 - pressione nominale PN1;
 - informazioni del fabbricante;
 - numero della linea di estrusione.
- I tubi da impiegare specificamente per la distribuzione di acqua pubblica devono inoltre riportare una marcatura con la parola acqua.
10. Nel rispetto del criterio "2.5.12 Tubazioni in PVC e Polipropilene", così definito nell'Allegato al Decreto del Ministero della Transizione Ecologica del 23 giugno 2022, le tubazioni in PVC sono prodotte con un contenuto di materie riciclate, ovvero recuperate, ovvero di sottoprodotti di almeno il 20% sul peso del prodotto, inteso come somma delle tre frazioni. La percentuale indicata si intende come somma dei contributi dati dalle singole frazioni utilizzate.
11. La Relazione CAM, parte del progetto posto a base di gara, illustra in che modo il progetto ha tenuto conto di questo criterio progettuale.
12. La percentuale di materiale riciclato deve essere dimostrata dall'appaltatore secondo quanto riportato all'art. Art. 12, comma 3 e 4. Tale criterio sarà verificato dalla stazione appaltante secondo le disposizioni di cui al comma 5 del medesimo articolo.

Art. 116 - Tubazioni in polietilene per acqua, scarico e fognature in pressione

1. Prima dell'accettazione di ciascun lotto di fornitura di tubi e accessori, il direttore dei lavori, in contraddittorio con l'appaltatore, deve eseguire dei controlli in cantiere e presso laboratori ufficiali sul prodotto fornito secondo le modalità di seguito indicate:
- presso gli stabilimenti di produzione e/o di rivestimento;
 - verifica del ciclo di produzione e controllo dimensionale dei tubi;
 - controllo della composizione chimica;
 - controllo delle caratteristiche meccaniche;
 - prova di trazione sia sul materiale base del tubo sia sul cordone di saldatura (per la determinazione del carico unitario di rottura, del carico unitario di snervamento e dell'allungamento percentuale);
 - prova di curvatura (bending test);
 - prova di schiacciamento;
 - prova di piegamento;
 - prove non distruttive (radiografiche, elettromagnetiche, a ultrasuoni, con liquidi penetranti);
 - controllo dei rivestimenti (spessori e integrità), controllo con holiday detector a 15 kV del rivestimento esterno.
- presso il deposito di stoccaggio:

- controllo visivo volto ad accertare l'integrità dei tubi, in particolare della smussatura per la saldatura di testa e del rivestimento interno ed esterno dei tubi.

Nel caso in cui il controllo della qualità in fase di accettazione risultasse non conforme alle specifiche di progetto e delle specifiche norme UNI, il direttore dei lavori notificherà per iscritto i difetti riscontrati all'appaltatore, che avrà cinque giorni di tempo per effettuare le proprie verifiche e presentare le proprie controdeduzioni in forma scritta.

In caso di discordanza tra i risultati ottenuti, si provvederà entro i dieci giorni successivi ad attuare ulteriori verifiche, da eseguire in conformità alle normative di riferimento presso istituti esterni specializzati, scelti insindacabilmente dal committente e abilitati al rilascio delle certificazioni a norma di legge, eventualmente alla presenza di rappresentanti del committente e dell'appaltatore. Anche tali ulteriori verifiche saranno a totale carico dell'appaltatore e avranno valore definitivo circa la rispondenza o meno della fornitura ai requisiti contrattuali.

2. I tubi di polietilene (PE) per distribuzione di acqua, scarichi e fognature in pressione devono utilizzarsi alle seguenti condizioni (UNI EN 12201-1):

- pressione massima operativa MOP, fino a 25 bar;
- temperatura di esercizio di riferimento di 20 °C.

Possono essere impiegati tubi di polietilene dei tipi PE 80 e PE 100.

I materiali di cui sono composti i tubi devono essere conformi ai requisiti specificati nella norma EN 12201-1.

3. Le superfici esterne e interne dei tubi, se osservate senza ingrandimento, devono essere lisce, pulite ed esenti da rigature, cavità e altri difetti superficiali che possano influire sulla conformità del tubo alla norma UNI EN 12201-

2. Le estremità del tubo devono risultare tagliate in modo netto e perpendicolarmente all'asse del tubo. I tubi devono essere di colore blu o neri con strisce blu.

4. I tubi forniti in rotoli devono essere arrotolati in modo che siano impediti deformazioni localizzate come, per esempio, le instabilità locali (imbozzamenti) e le torsioni (attorcigliamenti).

5. Il diametro medio esterno e lo scostamento dalla circolarità (ovalizzazione) devono essere conformi al prospetto 1 della norma UNI EN 12201-2.

Lo spessore di parete deve essere conforme al prospetto 2 della stessa norma.

6. Tutti i tubi della fornitura devono essere permanentemente marcati in maniera leggibile lungo la loro lunghezza, in modo tale che la marcatura non dia inizio a fessurazioni oppure ad altri tipi di rotture premature, e che l'usuale stoccaggio, l'esposizione alle intemperie, la movimentazione, l'installazione e l'uso non danneggino la leggibilità del marchio.

In caso di stampa, il colore dell'informazione stampata deve differire dal colore base del tubo.

La marcatura minima dovrà riportare (UNI EN 12201-2):

- numero della norma UNI EN 12201;
- identificazione del fabbricante (nome e simbolo);
- dimensioni (dn, en);
- serie SDR;
- materiale e designazione (PE 80 o PE 100);
- classe di pressione in bar;
- periodo di produzione (data o codice).

8. Altre norme di riferimento sono:

UNI EN 12201-3 - Sistemi di tubazioni di materia plastica per la distribuzione dell'acqua. Polietilene (PE). Raccordi;

UNI EN 12201-4 - Sistemi di tubazioni di materia plastica per la distribuzione dell'acqua. Polietilene (PE). Valvole;

UNI EN 12201-5 - Sistemi di tubazioni di materia plastica per la distribuzione dell'acqua. Polietilene (PE). Idoneità all'impiego del sistema;

UNI CEN/TS 12201-7 - Sistemi di tubazioni di materia plastica per la distribuzione dell'acqua. Polietilene (PE). Guida per la valutazione della conformità;

UNI EN 12106 - Sistemi di tubazioni di materia plastica. Tubi di polietilene (PE). Metodo di prova per la resistenza alla pressione interna dopo applicazione di schiacciamento;
UNI EN 12119 - Sistemi di tubazioni di materia plastica. Valvole di polietilene (PE). Metodo di prova per la resistenza ai cicli termici.

Art. 117 - Apparecchiature antieffrazione e antintrusione

1. Tutti i dispositivi di rivelazione, concentrazione, segnalazione locale/ remota (teletrasmissione), nonché di controllo (accessi, televisione a circuito chiuso), dovranno rispondere alle norme CEI 79-2, 79-3 e 79-4. Per attestare la rispondenza alle sopraddette norme, dette apparecchiature dovranno riportare il previsto marchio di conformità, ove previsto dalle stesse.
2. Qualora l'apparecchiatura da impiegare non sia contemplata nelle norme di cui al comma 1, ma esistano norme di riferimento a livello europeo (CENELEC) oppure internazionale (IEC) essa dovrà essere munita di dichiarazione di conformità rilasciata dal costruttore.
3. Tutte le apparecchiature dovranno essere esenti da difetti qualitativi e di lavorazione.

Art. 118 - Ventilconvettori

1. Le unità terminali a convenzione forzata possono essere costituite da una batteria unica, alimentata alternativamente da acqua calda e acqua refrigerata secondo le stagioni, oppure da due batterie, l'una alimentata con acqua calda e l'altra con acqua refrigerata.
2. Il ventilatore deve poter essere fatto funzionare a più velocità, cosicché nel funzionamento normale la rumorosità sia assolutamente trascurabile.
3. La regolazione può essere del tipo cosiddetto tutto o niente (col semplice arresto o messa in moto del ventilatore) oppure può operare sulla temperatura dell'acqua.
In ogni caso, l'apparecchio deve poter essere separato dall'impianto mediante organi di intercettazione a tenuta.
4. In caso di uso per raffrescamento, il ventilconvettore dovrà essere dotato di opportuno tubo di plastica (con diametro interno di 30÷40 mm), per lo smaltimento della condensa per gravità.
5. La norma di riferimento è la UNI EN 1397 - Scambiatori di calore. Ventilconvettori ad acqua. Procedimenti di prova per la determinazione delle prestazioni.

Art. 119 - Rubinetti per impianti a gas

1. I rubinetti per impianti a gas per installazione fuori terra (installazioni a vista, in pozzetti e in scatole ispezionabili) devono essere conformi alla norma UNI EN 331. Essi devono risultare di facile manovra e manutenzione. Le posizioni di aperto/chiuso devono essere chiaramente rilevabili.

Art. 120 - Apparecchi a gas

1. Per gli apparecchi a gas si farà riferimento al D.P.R. 15 novembre 1996, n. 661. Secondo l'art. 6 di tale decreto i metodi per attestare la conformità degli apparecchi fabbricati in serie sono i seguenti:
 - l'esame ce del tipo previsto all'allegato II, punto 1;
 - prima dell'immissione in commercio, a scelta del fabbricante:
 - la dichiarazione ce di conformità al tipo, prevista dall'allegato II, punto 2;
 - la dichiarazione ce di conformità al tipo, a garanzia della qualità della produzione, prevista dall'allegato II, punto 3;
 - la dichiarazione ce di conformità al tipo, a garanzia della qualità del prodotto, prevista dall'allegato II, punto 4;
 - la verifica ce prevista dall'allegato II, punto 5.

Ogni dispositivo deve essere accompagnato da una dichiarazione del fabbricante che attesti la conformità del dispositivo alle disposizioni del regolamento a esso applicabili, nonché le caratteristiche e le condizioni

di montaggio o d'inserimento in un apparecchio, in modo che risulti garantito il rispetto dei requisiti essenziali richiesti per gli apparecchi completi.

Art. 121 - Cavi e conduttori elettrici

1. I cavi delle linee di energia possono essere dei seguenti tipi:
 - tipo A: cavi con guaina per tensioni nominali con $U_0/U = 300/500, 450/750$ e $0,6/1$ Kv;
 - tipo B: cavi senza guaina per tensione nominale $U_0/U = 450/750$ V;
 - tipo C: cavi con guaina resistenti al fuoco;
 - tipo D: cavi con tensioni nominali $U_0/U = 1,8/3 - 3,6/6 - 6/10 - 8,7/15 - 12/20 - 18/30 - 26/45$ kV.
2. I cavi per energia elettrica devono essere distinguibili attraverso la colorazione delle anime e attraverso la colorazione delle guaine esterne.

Per la sequenza dei colori delle anime (fino a un massimo di cinque) dei cavi multipolari flessibili e rigidi, rispettivamente con e senza conduttore di protezione, si deve fare riferimento alla norma CEI UNEL 00722 (HD 308).

Per tutti i cavi unipolari senza guaina sono ammessi i seguenti monocolori: nero, marrone, rosso, arancione, giallo, verde, blu, viola, grigio, bianco rosa, turchese. Per i cavi unipolari con e senza guaina deve essere utilizzata la combinazione:

 - bicolore giallo/verde per il conduttore di protezione;
 - colore blu per il conduttore di neutro.

Per i circuiti a corrente continua si devono utilizzare i colori rosso (polo positivo) e bianco (polo negativo). Per la colorazione delle guaine esterne dei cavi di bassa e media tensione in funzione della loro tensione nominale e dell'applicazione, si deve fare riferimento alla norma CEI UNEL 00721.

Nell'uso dei colori devono essere rispettate le seguenti regole:

 - il bicolore giallo-verde deve essere riservato ai conduttori di protezione e di equipotenzialità;
 - il colore blu deve essere riservato al conduttore di neutro. Quando il neutro non è distribuito, l'anima di colore blu di un cavo multipolare può essere usata come conduttore di fase. In tal caso, detta anima deve essere contraddistinta, in corrispondenza di ogni collegamento, da fascette di colore nero o marrone;
 - sono vietati i singoli colori verde e giallo.
3. I cavi elettrici, anche quelli soggetti a marcatura CE per la Direttiva Bassa Tensione 2014/35/UE, dovranno essere marcati CE anche ai sensi del Regolamento CPR (UE) 305/2011, inerente i cavi destinati ad essere incorporati in modo permanente in opere di costruzione o in parte di esse e la cui prestazione incide sulla prestazione delle opere di costruzione rispetto ai requisiti di base delle opere stesse.

I cavi soggetti al CPR devono obbligatoriamente essere marcati con:

 - identificazione di origine composta dal nome del produttore o del suo marchio di fabbrica o (se protetto legalmente) dal numero distintivo;
 - descrizione del prodotto o sigla di designazione;
 - la classe di reazione al fuoco.

Essi, inoltre, possono anche essere marcati con i seguenti elementi:

 - informazione richiesta da altre norme relative al prodotto;
 - anno di produzione;
 - marchi di certificazione volontaria ad esempio il marchio di qualità IMQ EFP;
 - informazioni aggiuntive a discrezione del produttore, sempre che non siano in conflitto né confondano le altre marcature obbligatorie.

La norma CEI EN 50575 specifica per i cavi soggetti a CPR:

 - i requisiti di prestazione alla reazione al fuoco;
 - le prove di comportamento al fuoco da effettuare;
 - i metodi di valutazione e verifica della costanza delle prestazioni.

I cavi elettrici, ai fini del comportamento al fuoco, possono essere distinti nelle seguenti categorie:

 - cavi conformi alla norma CEI 20-35 (EN 60332-1), che tratta la verifica della non propagazione della fiamma di un cavo singolo in posizione verticale;

- cavi non propaganti l'incendio conformi alla normativa CEI 20-22 (EN 60332-3), che tratta la verifica della non propagazione dell'incendio di più cavi montati a fascio;
 - cavi non propaganti l'incendio a bassa emissione di fumi opachi, gas tossici e corrosivi, rispondenti alla norma CEI 20-35 (EN 60332) per la non propagazione dell'incendio e alle norme CEI 20-37 (EN 50267 e EN 61034) per quanto riguarda l'opacità dei fumi e le emissioni di gas tossici e corrosivi;
 - cavi resistenti al fuoco conformi alle norme della serie CEI 20-36 (EN 50200- 50362), che tratta la verifica della capacità di un cavo di assicurare il funzionamento per un determinato periodo di tempo durante l'incendio.
4. I cavi e le condutture per la realizzazione delle reti di alimentazione degli impianti elettrici utilizzatori devono essere conformi alle seguenti norme:
- a. requisiti generali:
 - CEI-UNEL 00722 – Identificazione delle anime dei cavi;
 - CEI UNEL 00721 - Colori di guaina dei cavi elettrici;
 - CEI EN 50334 - Marcatore mediante iscrizione per l'identificazione delle anime dei cavi elettrici;
 - CEI-UNEL 35024-1 - Cavi elettrici isolati con materiale elastomerico o termoplastico per tensioni nominali non superiori a 1000 V in c.a. e 1500 V in c.c. Portate di corrente in regime permanente per posa in aria;
 - CEI-UNEL 35024-2 - Cavi elettrici ad isolamento minerale per tensioni nominali non superiori a 1000 V in c.a. e a 1500 in c.c. Portate di corrente in regime permanente per posa in aria;
 - CEI-UNEL 35026 - Cavi di energia per tensione nominale U sino ad 1 kV con isolante di carta impregnata o elastomerico o termoplastico. Portate di corrente in regime permanente. Posa in aria e interrata;
 - CEI UNEL 35027 - Cavi di energia per tensione nominale U superiore ad 1 kV con isolante di carta impregnata o elastomerico o termoplastico. Portate di corrente in regime permanente. Generalità per la posa in aria e interrata;
 - CEI 20-21 (serie) - Cavi elettrici. Calcolo della portata di corrente;
 - CEI 11-17 - Impianti di produzione, trasmissione e distribuzione pubblica di energia elettrica. Linee in cavo;
 - CEI 20-67 - Guida per l'uso dei cavi 0,6/1 kV;
 - CEI 20-89 - Guida all'uso e all'installazione dei cavi elettrici e degli accessori di media tensione;
 - b. cavi tipo A (I categoria) = cavi con guaina per tensioni nominali $U_0/U = 300/500, 450/750$ e $0,6/1$ kV:
 - CEI 20-13 - Cavi con isolamento estruso in gomma per tensioni nominali da 1 a 30 kV;
 - CEI-UNEL 35375 - Cavi per energia isolati in gomma etilenpropilenica, alto modulo di qualità G7, sotto guaina di PVC, non propaganti l'incendio e a ridotta emissione di gas corrosivi. Cavi unipolari e multipolari con conduttori flessibili per posa fissa. Tensione nominale $U_0/U: 0,6 / 1$ kV;
 - CEI-UNEL 35376 - Cavi per energia isolati in gomma etilenpropilenica, alto modulo di qualità G7, sotto guaina di PVC, non propaganti l'incendio e a ridotta emissione di gas alogeni. Cavi unipolari e multipolari con conduttori rigidi. Tensione nominale $U_0/U: 0,6 / 1$ kV;
 - CEI-UNEL 35377 - Cavi per comandi e segnalazioni isolati in gomma etilenpropilenica, alto modulo di qualità G7, sotto guaina di PVC, non propaganti l'incendio e a ridotta emissione di alogeni. Cavi multipolari per posa fissa con conduttori flessibili con o senza schermo. Tensione nominale $U_0/U: 0,6 / 1$ kV;
 - CEI UNEL 35382 - Cavi per energia isolati in gomma etilenpropilenica ad alto modulo di qualità G7, sotto guaina termoplastica di qualità M1, non propaganti l'incendio senza alogeni. Cavi unipolari e multipolari con conduttori flessibili per posa fissa con o senza schermo (treccia o nastro). Tensione nominale $U_0/U: 0,6/1$ kV;
 - CEI UNEL 35383 - Cavi per energia isolati in gomma etilenpropilenica ad alto modulo di qualità G7, sotto guaina termoplastica di qualità M1, non propaganti l'incendio senza alogeni;
 - c. cavi unipolari e multipolari con conduttori rigidi. Tensione nominale $U_0/U: 0,6/1$ kV:
 - CEI UNEL 35384 - Cavi per comandi e segnalamento in gomma etilenpropilenica ad alto modulo di qualità G7, sotto guaina termoplastica di qualità M1, non propaganti l'incendio senza alogeni - Cavi multipolari con conduttori flessibili per posa fissa, con o senza schermo (treccia o nastro) - Tensione nominale $U_0/U: 0,6/1$ kV;

- CEI 20-14 - Cavi isolati con polivinilcloruro per tensioni nominali da 1 a 3 kV;
- CEI-UNEL 35754 - Cavi per energia isolati con polivinilcloruro, sotto guaina di PVC, non propaganti l'incendio e a ridotta emissione di alogeni. Cavi multipolari rigidi con o senza schermo, sotto guaina di PVC. Tensione nominale U_0/U : 0,6 / 1 kV;
- CEI-UNEL 35755 - Cavi per comandi e segnalamento isolati con polivinilcloruro, sotto guaina di PVC, non propaganti l'incendio e a ridotta emissione di alogeni. Cavi multipolari con conduttori flessibili per posa fissa con o senza schermo. Tensione nominale U_0/U : 0,6/1 kV;
- CEI-UNEL 35756 - Cavi per energia isolati con polivinilcloruro, sotto guaina di PVC, non propaganti l'incendio e a ridotta emissione di gas alogeni. Cavi multipolari con conduttori flessibili per posa fissa, con o senza schermo, sotto guaina di PVC. Tensione nominale U_0/U : 0,6/1 kV;
- CEI-UNEL 35757 - Cavi per energia isolati con polivinilcloruro, sotto guaina di PVC, non propaganti l'incendio e a ridotta emissione di alogeni. Cavi unipolari con conduttori flessibili per posa fissa. Tensione nominale U_0/U : 0,6 / 1 kV;
- CEI EN 50525 - Cavi elettrici - Cavi energia con tensione nominale non superiore a 450/750 V;
- CEI 20-20 - Cavi isolati con polivinilcloruro con tensione nominale non superiore a 450/750 V;
- CEI 20-38 - Cavi isolati con gomma non propaganti l'incendio e a basso sviluppo di fumi e gas tossici e corrosivi;
- CEI-UNEL 35369 - Cavi per energia isolati con mescola elastomerica, sotto guaina termoplastica o elastomerica, non propaganti senza alogeni. Cavi con conduttori flessibili per posa fissa. Tensione nominale 0,6 / 1 kV;
- CEI-UNEL 35370 - Cavi per energia isolati con gomma elastomerica, sotto guaina termoplastica o elastomerica, non propaganti l'incendio senza alogeni. Cavi con conduttori rigidi. Tensione nominale 0,6 / 1 kV;
- CEI-UNEL 35371 - Cavi per comando e segnalamento isolati con gomma elastomerica, sotto guaina termoplastica o elastomerica, non propaganti l'incendio senza alogeni. Cavi multipolari con conduttori flessibili per posa fissa. Tensione nominale 0,6/1 kV;
- IMQ CPT 007 - Cavi elettrici per energia e per segnalamento e controllo isolati in PVC, sotto guaina di PVC, non propaganti l'incendio e a ridotta emissione di gas alogenidrici. Tensione nominale di esercizio 450/750 e 300/500 V - FROR 450/750 V;
- IMQ CPT 049 - Cavi per energia e segnalamento e controllo isolati con mescola termoplastica non propaganti l'incendio e esenti da alogeni (LSOH). Tensione nominale U_0/U non superiore a 450/750 V - FM9OZ1 - 450/750 V - LSOH.
- d. cavi tipo B = cavi senza guaina per tensione nominale $U_0/U = 450/750$ V:
- CEI EN 50525-2-31 - Cavi elettrici - Cavi energia con tensione nominale non superiore a 450/750 V. Cavi per applicazioni generali - Cavi unipolari senza guaina con isolamento termoplastico in PVC;
- CEI-UNEL 35752 - Cavi per energia isolati con PVC non propaganti l'incendio e a ridotta emissione di alogeni. Cavi unipolari senza guaina con conduttori flessibili. Tensione nominale U_0/U : 450/750 V;
- CEI-UNEL 35753 - Cavi per energia isolati con PVC non propaganti l'incendio e a ridotta emissione di alogeni. Cavi unipolari senza guaina con conduttori rigidi. Tensione nominale U_0/U : 450/750 V;
- CEI-UNEL 35368 - Cavi per energia isolati con mescola elastomerica non propaganti l'incendio senza alogeni. Cavi unipolari senza guaina con conduttori flessibili. Tensione nominale U_0/U : 450/750 V;
- IMQ CPT 035 - Cavi per energia isolati con mescola termoplastica non propaganti l'incendio e a bassa emissione di fumi e gas tossici e corrosivi. Tensione nominale U_0/U non superiore a 450/750 V;
- e. cavi tipo C = cavi resistenti al fuoco:
- CEI 20-39/1 - Cavi per energia ad isolamento minerale e loro terminazioni con tensione nominale non superiore a 750 V;
- CEI 20-45 - Cavi isolati con mescola elastomerica, resistenti al fuoco, non propaganti l'incendio, senza alogeni (LSOH) con tensione nominale U_0/U di 0,6/1 kV;
- f. cavi tipo D (II categoria) = cavi con tensioni nominali $U_0/U = 1,8/3 - 3,6/6 - 6/10 - 8,7/15 - 12/20 - 18/30 - 26/45$ kV:
- CEI 20-13 - Cavi con isolamento estruso in gomma per tensioni nominali da 1 a 30 kV;

IEC 60502 - IEC 60502-1, Ed. 2: Power cables with extruded insulation and their accessories for rated voltages from 1 kV ($U_m = 1,2$ kV) up to 30 kV ($U_m = 36$ kV).

5. I componenti elettrici non previsti dalla legge n. 791/1977 o senza norme di riferimento dovranno essere comunque conformi alla legge n. 186/1968.

6. Il dimensionamento dei conduttori attivi (fase e neutro) deve essere effettuato in modo da soddisfare soprattutto le esigenze di portata e resistenza ai corto circuiti e i limiti ammessi per caduta di tensione. In ogni caso, le sezioni minime non devono essere inferiori a quelle di seguito specificate:

- conduttori di fase: $1,5$ mm² (rame) per impianti di energia;
- conduttori per impianti di segnalazione: $0,5$ mm² (rame);
- conduttore di neutro: deve avere la stessa sezione dei conduttori di fase, sia nei circuiti monofase, qualunque sia la sezione dei conduttori, sia nei circuiti trifase, quando la dimensione dei conduttori di fase sia inferiore o uguale a 16 mm². Il conduttore di neutro, nei circuiti trifase con conduttori di sezione superiore a 16 mm², può avere una sezione inferiore a quella dei conduttori di fase, se sono soddisfatte contemporaneamente le seguenti condizioni:
 - la corrente massima, comprese le eventuali armoniche, che si prevede possa percorrere il conduttore di neutro durante il servizio ordinario, non sia superiore alla corrente ammissibile corrispondente alla sezione ridotta del conduttore di neutro;
 - la sezione del conduttore di neutro sia almeno uguale a 16 mm².

Se il conduttore di protezione non fa parte della stessa conduttura dei conduttori attivi, la sezione minima deve essere:

- $2,5$ mm² (rame) se protetto meccanicamente;
- 4 mm² (rame) se non protetto meccanicamente.

Per il conduttore di protezione di montanti o dorsali (principali), la sezione non deve essere inferiore a 6 mm².

Il conduttore di terra potrà essere:

- protetto contro la corrosione ma non meccanicamente e non inferiore a 16 mm² in rame o ferro zincato;
- non protetto contro la corrosione e non inferiore a 25 mm² (rame) oppure 50 mm² (ferro);
- protetto contro la corrosione e meccanicamente: in questo caso le sezioni dei conduttori di terra non devono essere inferiori ai valori della tabella CEI-UNEL 3502. Se dall'applicazione di questa tabella risulta una sezione non unificata, deve essere adottata la sezione unificata più vicina al valore calcolato.

Il conduttore PEN (solo nel sistema TN) sarà non inferiore a 10 mm² (rame).

I conduttori equipotenziali principali saranno non inferiori a metà della sezione del conduttore di protezione principale dell'impianto, con un minimo di 6 mm² (rame). Non è richiesto che la sezione sia superiore a 25 mm² (rame).

I conduttori equipotenziali supplementari dovranno essere:

- fra massa e massa, non inferiori alla sezione del conduttore di protezione minore;
- fra massa e massa estranea, di sezione non inferiore alla metà dei conduttori di protezione;
- fra due masse estranee o massa estranea e impianto di terra non inferiori a $2,5$ mm² (rame) se protetti meccanicamente, e a 4 mm² (rame) se non protetti meccanicamente.

Questi valori minimi si applicano anche al collegamento fra massa e massa, e fra massa e massa estranea.

Art. 122 - Apparecchi illuminanti

1. Tutti gli apparecchi illuminanti forniti ed installati dall'Impresa esecutrice dovranno essere provvisti della certificazione con sorveglianza IMQ o comunque corrispondere alle norme tecniche di prodotto; dovranno inoltre essere completi di tutti gli accessori e cablaggi interni atti al perfetto funzionamento, lampade comprese.
2. Il fattore di potenza di ciascun apparecchio non dovrà essere inferiore a $0,9$; il colore degli apparecchi illuminanti ed accessori sarà scelto dalla D.L.
3. Il grado di protezione minimo degli apparecchi, se non richiesto superiore, dovrà essere IP20; gli apparecchi eventualmente installati su superfici infiammabili dovranno essere di tipo appositamente previsto per

questo scopo.

4. Gli apparecchi per l'illuminazione di emergenza dovranno avere autonomia minima di 2h.